mano DRUSKININKAI

ISSN 2424-368X

2023 m. balandžio 13 d. | Savaitraščio Nr. 399 | Nemokamas | Leidžiamas nuo 2015 m. gegužės 14 d.

„Čiulbančios Velykos“ džiugia šiluma apgaubė visus, atvykusius jų švęsti į Druskininkus

Per šv. Velykas mažųjų šventės dalyvių laukė daugybė pramogų ir smagių užsiėmimų / Roberto Kisieliaus nuotrauka

Su jaukia pavasario šiluma, karštais saulės spinduliais, sugrįžusių paukščių trelėmis, džiaugsmingu klegesiu Druskininkai sutiko „Čiulbančias Velykas“. Gamta velykautojams šįkart buvo dosni, abi švenčių dienas švietė saulė, atėjęs tikras pavasaris provokavo išlįsti iš namų ir mėgautis šventės malonumais.

O šventinių pramogų Druskininkuose per Velykas tikrai netrūko, jų buvo pilnas Gydyklų parkas. Druskininkiečiai ir kurorto svečiai turėjo progą pamatyti milžiniškus, dviejų metrų aukščio kiaušinius, kuriuos kūrybingai išmargino žinomi Lietuvos menininkai. Margučiai maloniai stebino ir dieną, apšviesti saulės spindulių, ir naktį – padabinti unikalia prožektorių šviesa, kurioje specialiais šviesą atspindinčiais dažais numarginti kiaušiniai įgaudavo naują pavidalą ir prasmę. Šie kiaušinai jau tampa išskirtiniu Druskininkų velykiniu atributu ir skiriamuoju šios pavasario šventės ženklu.

Druskininkų kultūros centro direktorės Rimutės Viniarskaitės teigimu, prie Velykų jaukumo daug prisidėjo ir kurorto bendruomenė, Gydyklų parko erdvėse sukūrusi unikalias grožybes.

„Pamažu mūsų bendruomenė, įstaigos, įmonės, privatus verslas įtvirtina tradiciją ne tik per Kalėdas, bet ir per Velykas sukurti ir pristatyti savo menines instaliacijas, dekoracijas. Ir šiemet per Velykas įstaigos, bendruomenės Gydyklų parke pristatė savo kūrybinius akcentus,“ – sakė R. Viniarskaitė.

*nukelta į **4-5 psl.***

Aptartos galimybės Leipalingio ugniagesių komandą prijungti prie Valstybinės priešgaisrinės gelbėjimo tarnybos

3 psl.

Treneriai Mantas ir Algimantas: „Gal ne visi vaikai taps krepšinio meistrais, bet jų laisvalaikis tikrai bus prasmingas“

6 psl.

Druskininkuose lankėsi delegacija iš Turkijos

Druskininkuose viešėję Turkijos ministerijų ir savivaldybių asociacijų atstovai domėjosi bendradarbiavimo galimybėmis, ekologijos klausimais, ES investicijomis / Dianos Sinkevičiūtės nuotrauka

Praėjusią savaitę Druskininkų savivaldybės meras Ričardas Malinauskas susitiko su Turkijos delegaciją, kurią sudarė Turkijos ministerijų ir savivaldybių asociacijų atstovai. Šią delegaciją į Druskininkus atlydėjo Lietuvos Centrinės projektų valdymo agentūros atstovai.

Meras svečiams pristatė Druskininkus, čia įgyvendintus ir planuojamus įgyvendinti projektus, kultūrinio turizmo vystymą, turizmo statistiką. Svečiai domėjosi bendradarbiavimo galimybėmis, ekologijos klausimais, ES investicijomis.

Po susitikimo savivaldybėje delegacija iš Turkijos aplankė „Snow Areną“, kėlėsi „Lynų keliu“ ir apžiūrėjo Druskininkų vandens parką, viešbutį „Flores“ bei gydyklas.

vaikai yra vaikai
Druskininkai

Veisiejų g. 17, Druskininkai
+370 313 58072
info@druskininkuspc.lt

Druskininkų savivaldybės Socialinių paslaugų centro Globos centras

Lietuvos Respublikos socialinės apsaugos ir darbo ministerijos atlikto paslaugų šeimoms analizės tyrimo rezultatai yra itin palankūs Druskininkams – reitinguojant 60 savivaldybių nustatyta, kad Druskininkų savivaldybė yra antroje vietoje subjektyviai vertinant paslaugų šeimoms teikimo proceso kokybę.

Dėkojame rėmėjams, partneriams, kolegoms ir globos centro komandai už neskaičiuotą laiką, už mintis, už meilę darbui.

Tai kartu ir įstaigos vadovų,dalyvavusių pirmųjų GIMK specialistų Lietuvoje rengime bei iki šiol besidalinančių savo idėjomis bei patirtimi, veiklos rezultatas.

Direktorė Žaneta Jagelavičienė: „Iki mokymų globos pasaulį mačiau kitaip“

Su PRIDE susipažinau dirbdama Plungės socialinių paslaugų centro direktore. Tada praktiškai „pasimatavau“ globėjų ir įtėvių rengėjo profesiją. Pradžia buvo nelengva, nes kaip tik tuo metu ir dar daug metų po to globa ar įvaikinimas laikytas itin konfidencialia tema, kuri nebuvo aptariama nei prie arbatos puodelio, nei bendradarbių diskusijose. Lyg kartais ir girdėdavome, kad kažkur šeima globoja vaikus, bet apie tai buvo užsimenama tik pusbalsiu, o įvaikinimas – apskritai slėptas reiškinys.

Sudėtingų iššūkių sulaukiau ir gilindamasi į PRIDE programą, nes suvokti, kad globėjas, kuris augina vaiką, turi būti pasiruošęs jį bet kada grąžinti biologiniams tėvams, iš tiesų nėra paprasta. Net mokymų pavadinimas tuomet kėlė klausimų, o jų metu rodomi „amerikietiški“ vaizdo siužetai pakurstė aibę dvejonių.

Iki mokymų globos sąvoka man, kaip ir daugeliui, buvo suprantama taip – globojamas vaikas yra mano, tai aš darau gerą darbą, todėl galiu priimti esminius sprendimus. Dabar žinau, jog sėkmingos globos esmė yra supratimas, kad šio proceso ašimi yra vaikas ir jo poreikių tenkinimas, o ne jį priimančiojo geranoriškumas.

Mokymų metu įsivertinau savo suvokimą ir pasirengimą globoti bei įvaikinti, atpažinau patirtas netektis. Programa nustebino. Sakyčiau – sujaukė mintis ir jausmus. Ar gali būti kitaip, kai mokymuose buvo pasakojama ne kaip mokyti, o suteikta galimybė išjausti visą vaivorykštę tokių emocijų, kokias patirs rengiami būsimi globėjai ir įtėviai. Programa paskatino kalbėtis, įvardinti kylančius išgyvenimus. Išmokau ne tik klausyti, bet ir girdėti.

Užduotys, gvildenančios įvairias situacijas apie vaikų patirtis, leido suvokti vaikų prieraišumą, „medaus“ mėnesį, pykčio ir nepasitikėjimo priežastis, išgyventas netektis. Ilgai trukę mokymai, jų dalyvių atvirumas, geranoriškumas ir motyvacija, mokytojų kompetencija suformavo GIMK bendruomenę, kuri atvėrė kelius į bendradarbiavimą, o kiekviename susitikime žodis GIMK tampa raktu į atvirą, jautrų ir draugišką pokalbį.

> „Sėkmingos globos esmė yra supratimas, kad šio proceso ašimi yra vaikas ir jo poreikių tenkinimas“

Pirmieji mūsų pačių, paruoštų specialistų, vykdyti mokymai itin įsiminė dėl kelių aplinkybių – jų dalyvius reikėjo pažinti, suvokti ir įvertinti. Per jų aktyvumą, atsivėrimą, išgyvenimus išanalizuoti kiekvieno pasirengimą globai bei įvaikinimui. O juk mes kalbame apie žemaičius... Santūrūs visame kame, nereiškiantys emocijų, uždari, sunkiai priimantys kitus žmones, trikdomi mokytojų, kurie užduoda namų darbus, ragina reikšti savo nuomonę, įvardinti kylančius jausmus, lankosi namuose.

Ir dabar, praėjus dvylikai metų dirbant socialinį darbą, regiu mūsų rengtas šeimas, įvaikinusias vaikus, vaikų pasiekimus, džiaugiuosi ir matau buvusių mokymų prasmę. Susiduriu ir su šių mokymų nauda biologinius vaikus auginantiems asmenims ir šeimoms.

Šiuo metu nesu GIMK praktikuojanti Tarnybos atestuota darbuotoja, o esu įstaigos direktorė, rengianti įstaigos centro globos lokalinius teisės aktus su labai teisingais ir tvirtais GIMK mokymų pagrindais, kurie padeda įsigilinti, plačiau vertinti globos centro vykdomas funkcijas, socialinių paslaugų teikimą tėvų globos netekusiems vaikams, globėjams (rūpintojams) ir įtėviams, jų šeimų nariams. Manau, GIMK yra nuoširdus ir svarbus kelias, kuriuo žengiantieji verti didžiausios pagarbos.

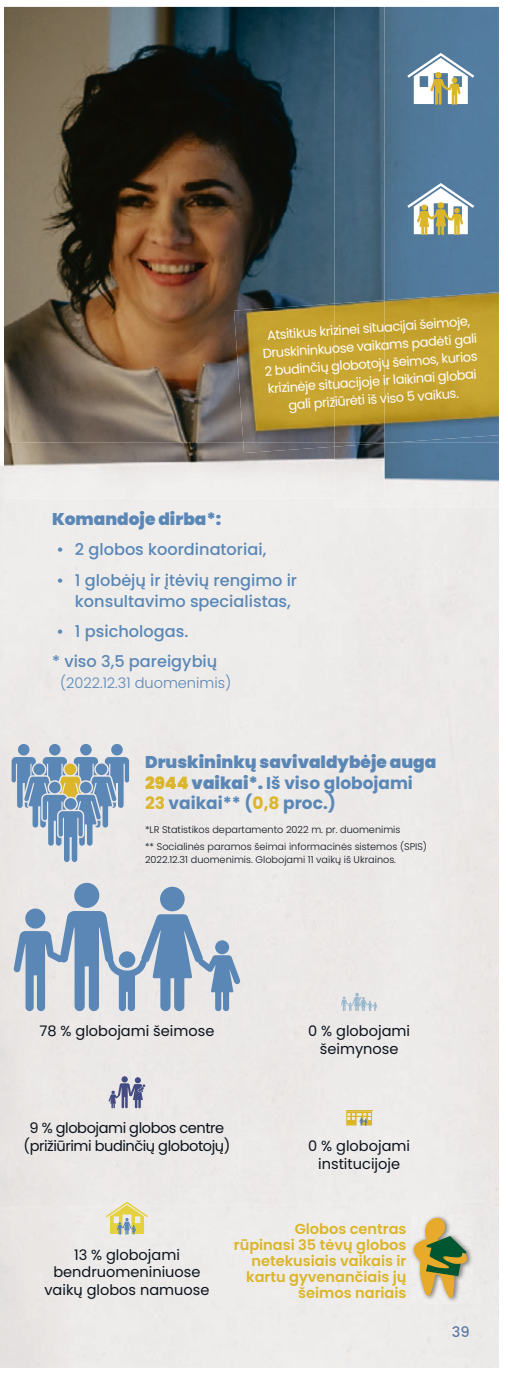

Šaukiamas pirmasis 2023-2027 metų kadencijos Druskininkų savivaldybės tarybos posėdis

Vadovaudamasi Lietuvos Respublikos vietos savivaldos įstatymo 17 straipsnio 2 dalimi, 2023 m. balandžio 21 d. 14.00 val. Druskininkų savivaldybės tarybos posėdžių salėje (Vasario 16-osios g. 7, Druskininkai) šaukiu pirmąjį 2023-2027 metų kadencijos Druskininkų savivaldybės tarybos posėdį

Pirmajame išrinktos naujos Savivaldybės tarybos posėdyje:

1) prisiekia tarybos nariai;
2) prisiekia meras;
3) gali būti priimami kiti sprendimai, užtikrinantys savivaldybės institucijų ir savivaldybės tarybos sudaromų komitetų, komisijų veiklą;
4) gali būti įteikiami viešai pareiškimai dėl savivaldybės tarybos narių vienijimosi į savivaldybės tarybos narių frakcijas ir (ar) grupes, dėl savivaldybės tarybos daugumos ir savivaldybės tarybos opozicijos sudarymo.

Druskininkų savivaldybės rinkimų komisijos Nr. 7 pirmininkė Vaiva Kirkauskienė

Aptartos galimybės Leipalingio ugniagesių komandą prijungti prie Valstybinės priešgaisrinės gelbėjimo tarnybos

Praėjusią savaitę Druskininkų savivaldybės vadovai susitiko su Paslaugų ūkio Leipalingio ugniagesių komanda ir aptarė galimybes šią komandą prijungti prie Valstybinės priešgaisrinės gelbėjimo tarnybos.

Vidaus reikalų ministerija kartu su Priešgaisrinės apsaugos ir gelbėjimo departamentu yra inicijavusi ir prie Vidaus reikalų ministerijos vykdo pilotinį projektą „Bendra priešgaisrinės saugos užtikrinimo sistema – kokybiška ir patikimo pagalba nelaimės atveju“.

„Iki šiol 10-ies žmonių komandą aprūpina mūsų Paslaugų ūkis. Vidaus reikalų ministerijos inicijuoto projekto esmė – sukurti vieningą valstybinę priešgaisrinę gelbėjimo tarnybą. Šiame projekte matome daug pliusų – žmonėms padidėtų atlyginimai, būtų išlaikytos visos socialinės garantijos, pagerėtų jų aprūpinimas, o kartu būtų užtikrintas didesnis bendruomenės saugumas“, – sakė Druskininkų savivaldybės meras Ričardas Malinauskas.

Po susitikimo meras kreipėsi į LR Vidaus reikalų ministeriją dėl dalyvavimo projekte. Tikimasi, kad prie Valstybinės priešgaisrinės gelbėjimo tarnybos Leipalingio komanda bus prisijungta jau šią vasarą.

Druskininkų savivaldybės vadovų susitikime su Paslaugų ūkio Leipalingio ugniagesių komanda aptartos galimybės šią komandą prijungti prie Valstybinės priešgaisrinės gelbėjimo tarnybos / Edgaro Tamkevičiaus nuotraukos

2-3 psl. Druskininkų savivaldybės informacija

Atkelta iš **1 psl.**

„Čiulbančios Velykos“ džiugia šiluma apgaubė visus, atvykusius jų švęsti į Druskininkus

Verslininkai pasirūpino ir kitomis šventės detalėmis. Mažuosius nudžiugino milžiniška panda, kuri oriai vaikštinėjo po Vilniaus alėją ir mielai bendravo su vaikais bei jų tėveliais.

O didžiausią staigmeną šventėms pateikė Grūto parkas – specialiai Pramogų aikštėje pastatytuose, M. K. Čiurlionio meno mokyklos mokinių žaismingai dekoruotuose nameliuose buvo apgyvendinti gyvi triušiai ir ožkytės. Nei vienas vaikas, atėjęs su tėveliais į aikštę, nepraleido progos pasimatyti su Velykų simboliais tapusiais ilgaausiais ir mielomis ožkytėmis. Vaikams buvo sudarytos sąlygos gyvūnėlius pamaitinti skanėstais – šviežiomis daržovėmis.

„Triušiai ir ožkytės tikrai buvo didžiausias džiaugsmas vaikams. Žinome, kad kai kurie vaikai, gyvenantys mieste, nėra matę gyvų triušių ar ožkų, todėl čia jie turėjo galimybę juos stebėti iš arti. Vaikai labai mėgsta maitinti gyvūnus, tačiau negalima jų maitinti bet kokiu maistu, todėl šalia gyvūnėlių namelių buvo galima nusipirkti gyvūnams tinkamo maisto – morkų, kopūstų, kitų daržovių. Buvo gera ir vaikams, kurie galėjo matyti morkas griaužiančius ilgaausius, ir gyvūnams, nes gavo teisingo maisto ir nebuvo alkani“, – pasakojo R. Viniarskaitė.

Velykas Druskininkuose šventusių žmonių laukė įvairūs atrakcionai, animatoriai, žaidimai ir kitos pramogos, džiugino vasaros sezoną atidaręs muzikuojantis fontanas. Abi švenčių dienas Gydyklų parkas buvo pilnas žmonių, daugelis jų šventėmis mėgavosi su savo atžalomis, draugais, bičiuliais, giminaičiais.

Druskininkai dar kartą įrodė, jog čia gera visais metų laikais – mūsų kurortas sugeba sukurti išskirtines šventes ir druskininkiečiams, ir mūsų svečiams.

Iš pirmų lūpų apie šventę Druskininkuose:

Rūta Alseikienė su dukra Eligija *(Alytus): „Šiemet per Velykas į Druskininkus atvykome pirmą kartą. Buvome girdėję, kad pas jus per šventes būna daug atrakcijų. Nenusivylėme. Žinoma, daugiausia laiko praleidome prie triušių ir ožkelių. Dukra negalėjo nuo jų atitraukti akių, turėjau pirkti morkų, kad dukra galėtų triušius pamaitinti. Manau, tai puiki galimybė vaikus supažindinti su gyvūnais, paaiškinti vaikams, ką valgo triušis ar ožka. Kadangi mes neturime kaimo, tai dukra nėra mačiusi gyvos ožkos, todėl Druskininkuose pamatyti gyvūnėliai jai paliko didelį įspūdį.“*

Eligija: *„Buvo daug kiškučių, daviau jiems valgyti morkyčių. Jiems buvo skanu. O ožkytės labai gražios, jos turi ragučius. Ir ožkytės valgė morkytes. Prašiau mamos, kad man per gimtadienį padovanotų kiškutį.“*

Alina ir Robertas Gasiūnai *(Vilnius): „Dažnai švenčiame Velykas pas tėvus, Leipalingyje. Paprastai per šventę sėdime prie stalo ar žiūrime televizorių. Šiemet kaimynas paprotino, kad galime nuvažiuoti į Druskininkus, kurie siūlo visą šventinę programą. Nuvažiavome. Maloniai nustebino gigantiški kiaušiniai, išmarginti įdomiais raštais. Kadangi Druskininkuose pabuvome iki sutemų, tai pamatėme ir apšviestus kiaušinius. Tikrai įspūdinga, tai ne kičas, o tikras menas. Tie, kurie tai sugalvojo, tikri šaunuoliai“.*

Parengė Laimutis Genys

Šventės akimirkas užfiksavo Robertas Kisielius

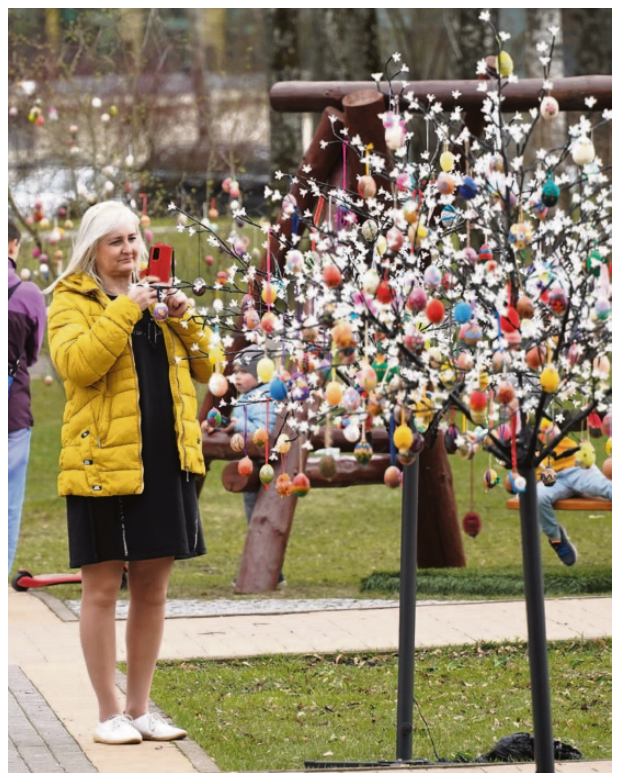

Narcizų žydėjimo šventė

Druskininkai | 2023 04 21–23

PROGRAMA

Balandžio 21–23 d.
12 val. Margaspalvė mugė Vilniaus alėjoje
6–24 val. Pasivaikščiojimas po žydinčių narcizų laukus

Balandžio 21 d.
19 val. Atidarymo koncertas Pramogų aikštėje (Vilniaus al. 24). Koncertuos vyrų vokalinis ansamblis QUORUM
21–23 val. Šviesų instaliacija ir ambientinė muzika Vijūnėlės parke

Balandžio 22 d.
11 val. Ekskursija „Iš Druskininkų į Cimakavą". Trukmė iki 2,5 val. Registracija ir daugiau informacijos mob. 8 655 58180; 8 652 33993 (iki balandžio 22 d. 10 val.), vietų skaičius ribotas*
14 val. Žalvario juvelyrikos edukacija su Darata Surdokaite-Volungevičiene Amatų centre „Menų kalvė" (M. K. Čiurlionio g. 27). Registracija mob. 8 671 76108, el. p. amatai@druskininkukulturoscentras.lt, vietų skaičius ribotas*

Vijūnėlės parke:
14–16 val. Muzikinis performansas**
14 val. 19 a. ponų pavasarinė promenada
16–18 val. Gyvosios skulptūros „Veidrodiniai personažai"
16 val. Muilo burbulų fiesta ir eksperimentų šou
18.30 val. Muzikinis performansas**
19 val. Kojūkininkų pasirodymas
21 val. Gyvosios skulptūros „Veidrodiniai personažai"
21–23 val. Šviesų instaliacija ir ambientinė muzika
17 val. Apžvalginė ekskursija-pasivaikščiojimas po Druskininkus. Trukmė 1,5 val. Registracija ir daugiau informacijos mob. 8 610 36450*

Balandžio 23 d.
15 val. Nemokama sekmadienio ekskursija. Trukmė 1,30 val. Kaina – gera nuotaika ir šypsena. Susitikimo vieta – prie Druskininkų Švč. Mergelės Marijos Škaplierinės bažnyčios įėjimo

*Mokama
** Esant blogam orui pasirodymai neįvyks
Daugiau informacijos www.druskininkai.lt
Renginiai bus filmuojami, fotografuojami, viešinami

Organizatorius
DKC Druskininkų kultūros centras

Daugiau renginių Druskininkuose
(renginiai.druskininkai.lt)

DRUSKININKŲ SPORTO CENTRO TRENERIAI

Treneriai Mantas ir Algimantas: „Gal ne visi vaikai taps krepšinio meistrais, bet jų laisvalaikis tikrai bus prasmingas“

Druskininkų sporto centro krepšinio treneriai Algimantas Baranauskas ir Mantas Kibildis yra tikri šios sporto šakos entuziastai, visą gyvenimą paskyrę antrajai lietuvių religijai – krepšiniui. Druskininkuose krepšinio tradicijos nėra labai gilios, o šio žaidimo pergalės asocijuojasi su buvusia legendine Viečiūnų „Drobe“ ir jaunųjų krepšinio talentų ugdytoju Sigitu Šimkūnu. Bet dabar apie šešiasdešimt jaunųjų druskininkiečių lanko Sporto centre vykstančias krepšinio treniruotes ir ruošiasi papildyti neseniai atgaivintą Druskininkų krepšinio komandą, kuri jau įsitvirtino Regionų lygoje.

Apie kelią į sportą, pasiekimus, trenerio darbą ir besikeičiantį jaunų žmonių požiūrį į krepšinį kalbėjomės su Druskininkų sporto centro treneriais A. Baranausku ir M. Kibildžiu.

– Kas Jus pačius atvedė į krepšinį?

Mantas: Nuo pirmos klasės pradėjau treniruotis pas šviesaus atminimo trenerį S. Šimkūną. Man ten labai patiko, todėl kitų sporto šakų net nebandžiau. Treniravausi iki 12 klasės, o paskui mėgėjiškai žaidžiau Vilniuje. Vėliau tapau treneriu. Kai mirė treneris S. Šimkūnas, man pasiūlė dirbti Sporto centre.

Algimantas: Esu kilęs iš Šilutės rajono, nuo pirmos iki devintos klasės lankiau jojimo treniruotes. Kartais važiuodavome į Šilutę už mokyklą žaisti krepšinio. Mane pastebėjo treneris Steponas Kairys ir pasakė: „Ką tu su tais arkliais sportuoji, turi gerą ūgį, kitus duomenis, ateik pas mane“. Taip ir pradėjau treniruotis krepšinį. Baigęs mokyklą, įstojau į tuometį Vilniaus pedagoginį institutą, bet vėliau perstojau į Kūno kultūros institutą. Kai jį baigiau, išvažiavau dirbti į Šiaulius, ten pradėjau dėstytojo karjerą tuomečiame Šiaulių pedagoginiame institute. Buvau Šiaulių miesto krepšinio vyriausiuoju treneriu, institute buvome subūrę rimtą dėstytojų krepšinio komandą. Kai baigėsi mano paskyrimo laikas, paskambino treneris Algimantas Gedminas ir ėmė klausinėti, ar dar sportuoju. Taip 1985 metais atsidūriau Viečiūnuose ir pradėjau žaisti „Drobėje“. Nors paskui esu dirbęs įvairius darbus, tačiau su krepšiniu niekada nesiskyriau. Dabar treniruoju kurorto jaunimą.

– Ar kiekvienas buvęs sportininkas gali tapti treneriu?

Mantas: Manau, kad treneriu būti gali ne kiekvienas sportininkas. Kai sportuoti atsibosta, ne visi nori tapti treneriais. Žaisti ir treniruoti yra du skirtingi dalykai, o tą patį daryti vienu metu yra visiškai neįmanoma. Esu tikras, kad ne visi geri žaidėjai būna geri treneriai.

Algimantas: Treneriui reikia tobulėti, reikia mokytis, reikia išmanyti vaikų psichologiją. Kai esi sportininkas, tai yra vienaip, o kai pradedi dirbti su vaikais, viskas visai kitaip. Pusė mano buvusių auklėtinių žaidžia miesto komandoje, nežinau, kiek iš jų galėtų tapti treneriais. Žaidėjas iki tam tikro lygio galėtų būti treneriu, bet paskui ima trūkti žinių, reikia tobulėti, mokytis.

Tiesa, būna sėkmės žmonių, kurie pataiko būti tinkamoje vietoje tinkamu laiku, kai jiems pavyksta užauginti bent vieną gerą krepšininką ir paskui visą gyvenimą būti garbinamu treneriu.

Mantas (juokiasi): Lietuvoje yra trys milijonai trenerių, sėdinčių ant sofos, bet kiek iš jų realiai galėtų dirbti?

– Kokios krepšinio tradicijos Druskininkuose?

Algimantas: Krepšinis Druskininkuose yra susijęs su A. Gedmino pavarde. Man teko garbė žaisti jo suburtoje „Drobėje“. Jis susikviesdavo tokius krepšininkus, kurie gerai žaisdavo, bet nebuvo iki galo atsiskleidę. Vienas iš jų – dabartinis sveikatinimo ir poilsio centro „Aqua“ direktorius Edmundas Antanaitis. Jis žaisdavo neblogai, bet, kai pateko į A. Gedmino rankas ir pradėjo žaisti Viečiūnų „Drobėje“, per rungtynes pelnydavo po 35 taškus. Man pačiam tai kėlė nuostabą. A. Gedminas mokėdavo iš sportininkų išreikalauti maksimumą. Tuo metu, kai klestėjo „Drobės“ komanda, Druskininkai krepšinio pas save neįsileisdavo, nes čia karaliavo rankinis. Krepšinio entuziastams tekdavo patiems nuomotis sales krepšinio treniruotėms.

– Kaip per dešimtmečius keitėsi vaikų požiūris į krepšinį?

Algimantas: Pasikeitimas tikrai didelis. Kai mes dirbome anksčiau, vaikai ateidavo į salę su entuziazmu. Kas ateidavo, tas jau ir pasilikdavo krepšinyje, kaip Mantas. Dabar vaikams yra visokių pagundų, daug laiko atima kompiuteriai. Ir tėvai geriau gyvena, atveria vaikams kitokių galimybių. Kiekviena karta yra labai skirtinga, požiūris keičiasi. Gal ir ne į blogąją pusę, bet su dabartiniais vaikais sunkiau rasti kontaktą.

Mantas: Dabar yra toks paradoksas. Buvo laikas, kai turėjome daug prastesnes treniravimosi sąlygas, trūkdavo krepšių, bet buvo daug norinčiųjų treniruotis. O dabar turime puikias aikšteles, bet jos – tuščios.

Algimantas: Kažkada A. Gedminas miške pastatė krepšį, ten nuolat būdavo pilna vaikų, o dabar turime puikias aikšteles, nes Druskininkuose sudarytos idealios sąlygos sportuoti, bet entuziastų daug mažiau. Būna tokių momentų, kai mūsų žaidėjus pakviečia į Kauną ar Vilnių, tai tų miestų treneriai sako: „Jei nori pabloginti sąlygas, tai atvažiuok“. Mes Druskininkuose turime salę, šalia vaikų tėvai, čia galima ir savaitgaliais treniruotis, o ten (Kaune, Vilniuje) griežtas grafikas, niekas jų ten neprižiūri. Dažnai druskininkiečiai, išvykę į didmiesčius sportuoti, ten šiek tiek pabūna ir sugrįžta į Druskininkus.

– Ar sunku surinkti vaikus į krepšinio grupes?

Algimantas: Surinkti nėra sunku, bet pasiekti meistriškumą tai tikrai sunku.

Mantas: Dabar krepšinis Lietuvoje labai populiarus, bet vaikai norėtų tik ateiti ir pamėtyti į krepšį. Kai pamato, kad reikia daug ir sunkiai treniruotis, tai noras dingsta.

Algimantas: Visą laiką vaikams sakau, kad jie imtų pavyzdį iš NBA sportininkų, kurie karjerą pradeda nuo 20 metų ir visą laiką tobulėja. Jie žaidžia Iki 36 ar net 40 metų ir nuolat galvoja, jog jiems reikia tobulintis, jie dar nepakankamai moka. O pas mus dažnai yra taip – atėjo vaikis į dvi treniruotes ir sako, kad jau viską moka ir nori važiuoti į varžybas.

Mantas: Nėra taip, kad vaikai būtų mažiukai, yra iš ko rinktis. Kai ateina pirmokai ir sistemingai treniruojasi, tai jie sustiprėja fiziškai, pagerėja jų duomenys.

Algimantas: Turėjome ir aukštesnių jaunuolių, bet tėvai išvažiavo gyventi į Ispaniją ir juos išsivežė. Buvo vienas, kuris geriau ėmė žaisti, tai išvažiavo į Kauną.

Mantas: Kiek išvažiavo į kitus miestus, tai ir prapuolė tarp to paties lygio žaidėjų, neiškilo.

– Ar periferijos vaikams įmanoma tapti elitiniais žaidėjais?

Algimantas: Vaikams pateikiu krepšininko Ramūno Šiškausko pavyzdį. Jis nežaidė nė vienoje Lietuvos rinktinėje, buvo kaimo vaikas iš Kaišiadorių rajono, bet turėjo gerus duomenis, gerą charakterį ir išaugo į elitinį žaidėją. Visi mano auklėtiniai sugrįžo į Druskininkus ir dabar žaidžia Druskininkų komandoje, kurią atgaivino Mantas su bičiuliais. Ši komanda dabar dalyvauja Regionų lygoje.

Mantas: Mes, druskininkiečiai, kažkada buvome patekę į Nacionalinę lygą, bet kokius dešimt metų Druskininkuose nebuvo stipresnės komandos. Dabar vėl tokią turime. Tai ir vaikams dabar atsirado stimulas treniruotis ir vėliau žaisti miesto komandoje. Kai pats buvau vaikas, norėdavau patekti į tą elitinę miesto komandą, dabar džiaugiuosi, kad vėl ji yra, o į varžybas susirenka gausybė žiūrovų.

– Kokio amžiaus vaikus Jūs treniruojate?

Algimantas: Treniruojame vaikus nuo pirmos klasės. Kai kurie treniruojasi jau aštuonerius metus. Mes patekome į „B“ diviziono ketvertuką. Trūksta aukštaūgių, bet džiugina tvirtas auklėtinių charakteris.

Mantas: Dabar Druskininkuose krepšinį sportuoja keturių amžiaus grupių vaikai ir jaunuoliai. Pas Algį – dvi vyresniųjų grupės, pas mane – dvi jaunesniųjų. Negalime daryti atrankų, nes Druskininkuose mažai vaikų.

Algimantas: Kai prieš 8 metus pradėjau rinkti vaikus, tai man pasisekė, nes kitų sporto šakų treneriai tuo metus nedarė atrankos. Pas mus, Druskininkuose, yra daug komandinių sporto šakų, daug vaikų reikia ir tinkliniui, ir rankiniui, ir futbolui. Mūsų miesto vaikai turi didelį pasirinkimą.

Mantas: Dabar vaikai viską nori gauti paprasčiau, o aš noriu pasakyti, jog pritariu legendinio trenerio Vlado Garasto žodžiams: „Krepšininko sėkmę sudaro 1 proc. talento ir 99 proc. darbo“. Jei norite rimtai žaisti krepšinį, teks daug paprakaituoti.

– Kas yra Jūsų krepšinio trenerio ir žaidėjo idealas?

Mantas: Maiklas Džordonas, R. Šiškauskas, o iš trenerių, tai gal V. Garastas.

Algimantas: Laris Birdas iš NBA turėjo dievišką ranką. A. Gedminas mums parodydavo vaizdajuostes su šio žaidėjo viražais. Iš trenerių – Filas Džeksonas, treniravęs elitines NBA komandas, subūręs puikų jaunimą.

– Kokius tikslus, kaip treneriai, sau keliate?

Algimantas: Man svarbu, kad patektume į pirmą divizioną, vaikai turi entuziazmo. Noriu, kad miestas matytų, jog rimtai dirbame.

Mantas: Jei žiūrėsime į tolesnę perspektyvą, tai svarbu, kad vaikai visada norėtų sportuoti, atitrūktų nuo kompiuterių. Gerų krepšininkų gal daug neišugdysime, bet svarbu, kad išugdytume gerus žmones, kurie geriau suprastų krepšinį. Priimsime visus, nė vieno neatstumsime.

Algimantas: Gal ir neduota kiekvienam tapti krepšinio meistru, bet tegul ateina pas mus – čia tikrai prasmingiau praleis laisvalaikį, nei gatvėje.

Kalbino Laimutis Genys

Treneris A. Baranauskas (antroje eilėje pirmas iš dešinės) treniruoja vyresniųjų moksleivių grupes / Druskininkų sporto centro archyvo nuotrauka

Treneris M. Kibildis (viduryje) krepšinio paslapčių moko jaunesniųjų moksleivių grupes / Druskininkų sporto centro archyvo nuotrauka

DRUSKININKAMS NUSIPELNIUSIŲ ŽMONIŲ ATMINIMAS

Po ilgų diskusijų su Gidų asociacija, aktyviais bendruomenės nariais, Druskininkų savivaldybė priėmė sprendimą kurorte įrengti mažosios architektūros elementus, kuriais bus įprasmintas Druskininkams nusipelniusių žmonių atminimas.

Kaip sakė Druskininkų savivaldybės meras Ričardas Malinauskas, vieni iš pirmųjų, druskininkiečių sprendimu, bus pagerbti šeši žmonės: M. K. Čiurlionis – žymiausias Lietuvos dailininkas ir kompozitorius, gyvenęs ir kūręs Druskininkuose, K. Dineika – pedagogas, gydomosios kūno kultūros specialistas, mokslininkas, Druskininkų gydomosios kūno kultūros ir klimato terapijos parko (dabar – K. Dineikos sveikatingumo parkas) kūrėjas, A. Dambrauskas – Druskininkų garbės pilietis, vienas žymiausių Lietuvos klasikinės literatūros vertėjų, Ž. Lipšicas – Druskininkuose gimęs skulptorius, žymus kubizmo atstovas, J. Pilsudskis – Lenkijos maršalas, Abiejų Tautų Respublikos atkūrimo iniciatorius, tarpukario Druskininkų garbės pilietis ir I. Fonbergas – Vilniaus universiteto profesorius, chemikas, ištyręs Druskininkų mineralinio vandens gydomąsias savybes.

Ta proga „Mano Druskininkai“ skaitytojus supažindins su Druskininkų istorijoje svarbų pėdsaką palikusiomis asmenybėmis. Šį kartą Jūsų dėmesiui pasakojimas apie nevienareikšmiškai vertinamą Juzefą Pilsudskį.

„Kūrėjas ilsėjosi Druskininkuose“

J. Pilsudskis su šeima Druskininkuose / Nuotrauka iš Druskininkų miesto muziejaus rinkinių

J. Pilsudskis su gydytoja E. Levicka Madeiroje / Nuotrauka iš Druskininkų miesto muziejaus rinkinių

„Daktarai rekomenduoja, kad vykčiau gydytis į užsienį, o aš trokštu vasarai išvykti į Druskininkus. Daktarai turi savo politiką, o aš savo. Jeigu jie pažintų pasienio kraštą, tenykščius **medžius**, orą ir vietinius **žmones**, mūsų **valgius** ir papročius, neabejotinai pakeistų savo politiką. Pamatysime, kieno politika nugalės – jų ar mano? Mano sveikatai tereikia tenykščių miškų, neskubių pokalbių su vietiniais žmonėmis ir vietinių valgių ragavimo“, – taip rašė vienas iš įtakingiausių XX a. lietuvių kilmės politikų, Lenkijos viršininkas, Abiejų Tautų Respublikos atkūrimo iniciatorius, bolševikinio raudonojo maro plitimo po Europą tramdytojas, tarpukario Druskininkų garbės pilietis, save visą gyvenimą lietuviu vadinęs Juzefas Pilsudskis.

Asociacija „Druskininkų klubas“ aktyviai bendradarbiauja, įamžindama žmonių, prisidėjusių prie Druskininkų kurorto suklestėjimo atminimą. Šio klubo prezidento Alberto Katilovskio ir Druskininkų savivaldybės iniciatyva neseniai miesto centrą papuošė simbolinė kurorto pradininko, legendinio liaudies gydytojo „Sūručio“ skulptūra. „Dabar kuriame dar vieno prie Druskininkų populiarinimo prisidėjusio žmogaus – Juzefo Pilsudskio atminimo ženklo projektą. Tai nebus paprastas paminklas, greičiau trijų tautų – Lenkijos, Lietuvos ir Ukrainos – laisvės siekimo ženklas“, – pasakojo „Druskininkų klubo“ vadovas A. Katilovskis.

Valgiai

Ką Druskininkuose mėgo valgyti kariškas žmogus? Jis nebuvo išrankus gurmanas, valgė paprastus valgius, dažniausiai tai, ką jam patiekdavo. Tiesa, ir savų kulinarinių įpročių turėjo. Nemėgo nei daržovių, nei vaisių, todėl iš Švenčionių kilusi virėja Adelcė, gudraudama, nulupdavo ir supjaustydavo skiltelėmis obuolį ar kriaušę, padėdavo lėkštelę prie knygų ir dokumentų, kuriuos skaitydamas ar pasjansą dėliodamas, Pilsudskis nesąmoningai juos ir sukramsnodavo. Su apetitu valgydavo ūkišką, ant kiaulienos taukų keptą kiaušinienę, pagardintą mėgstama kaimiška dešra. Lietuviški koldūnai ir lietuviška šiupininė (bigosas), bent jau kaip tvirtino antroji jo žmona, nedažnai puikavosi ant maršalo stalo. Gyvenimo pabaigoje, vis tik paklausęs daktarų, maršalas vengė raudonos ir riebios mėsos, daugiau valgė paukštieną ir veršieną. Nemėgo jis egzotiškų japoniškos virtuvės valgių, ypatingai – žalios žuvies.

Rašytojas, istorijos tyrinėtojas Regimantas Dima pasakoja, kad savo sode Pilsudskiai vis tik augino ir daržoves, laikė bites. Pilsudskis pats kopinėjo medų, ir bitės jo nekando. Smalžius „Ziu“, kaip vaikystėje jį vadino namuose, mėgo saldumynus. Kartą, kelionės metu laukdamas ledų eilėje, jis netgi sugebėjo pražiopsoti išplaukusį garlaivį. Mėgo spurgas, vertino Vilniaus kraštui būdingą pyragą su džiovintomis slyvomis, zefyrus bei saldžias bandeles su cinamonu. Jie dažnai būdavo supjaustomi griežinėliais, džiovinami ir patiekiami džiūvėsėlių pavidalu su stipria aromatinga somovaru virta juodąja arbata.

Kažkada Nemunu, per Meilės salą ėjusi dvi respublikas padalinusi demarkacinė linija nebuvo labai griežta pasienio zona. M. K. Čiurlionio sesuo Jadvyga Čiurlionytė rašė, kaip pats Konstantinas, su broliais pasikvietę valtininką, lengvai persikeldavo į kitą upės pusę giminių aplankyti, pieno, sviesto, kiaušinių nusipirkti, lietuvių liaudies dainų pasiklausyti. „Siena nebuvo labai griežta, vaikinukai plaukdavo į kitą pusę ir į šokius, ir pasimušti. Ant suolelio sėdėdamas, mėgo žiūrėti į Lietuvą ir Juzefas Pilsudskis“, – pasakoja knygos „Žavingasis šunsnukis“ autorius Regimantas Dima.

Medžiai

„Iš pradžių tai buvo paprastas suolelis – dvi kaladės ir tarp jų permesta lenta. Gerokai vėliau, praktiškai jau po J. Pilsudskio mirties, jo pamėgtoje vietoje, po ąžuolu, atsirado simbolinis suolelis, ant kurio Juzefas Pilsudskis mėgo sėdėti ir stebėti Ratnyčėlės bei Nemuno šokį. Prie šios vietos ir seniau, ir dabar renkasi Lenkijos turistai“, – pasakoja Druskininkų miesto muziejaus direktorius Gintaras Dumčius.

Laikas Druskininkuose ilgainiui ištrynė daugelį J. Pilsudskį menančių ženklų – ant Nemuno kranto neliko jo pamėgto suoliuko, 1964 m. nugriauta vila, iš pradžių žaibas, o 2017 m. praūžusi vėtra nulaužė ir vadinamąjį Pilsudskio ąžuolą, po kuriuo mėgdavo ilsėtis maršalas.

„Druskininkų bendruomenė puoselėja viltį, kad mieste pavyks įamžinti šią, kai kurių žmonių prieštaringai vertinamą istorinę asmenybę“, – sakė „Druskininkų klubo“ prezidentas A. Katilovskis. Jis akcentavo, kad svarbu pagerbti ir lietuvių, ir kitų tautų atstovų, prisidėjusių prie Druskininkų kurorto ir jo istorijos kūrimo, atminimą. „Ir aš asmeniškai, ir „Druskininkų klubas“ sveikina iniciatyvas įamžinti ir I. Fonbergo, Vilniaus universiteto profesoriaus, chemiko, ištyrusio Druskininkų mineralinio vandens gydomąsias savybes, ir Ž. Lipšico, Druskininkuose gimusio skulptoriaus, žymaus kubizmo atstovo, atminimą – jo vardo muziejaus rekonstrukciją ir suolelio šalia jo įrengimą. Juk visų čia gyvenusių tautų atstovai kūrė bendrą Druskininkų ateitį, – mintimis dalijosi A. Katilovskis. – J. Pilsudskio tėvas dalyvavo 1863 m. sukilime. Šio sukilimo metu ir buvo sukurtas tas trijų tautų Lenkijos, Lietuvos ir Ukrainos herbas. Tėvo pavyzdys ir sūnui išugdė Rusijos imperijos nekentimą ir trijų tautų konfederacijos atsvarą jai. Šeimos tradiciją pasipriešinimą kaimyno imperijai perėmė ir abu sūnūs.“

Žmonės

Pirmojo pasaulinio karo mūšių metu buvo sugriauta ir sudeginta apie 70 proc. Druskininkų. „Atstatyti kurortą sekėsi labai sunkiai, trūko pinigų, darbo jėgos. Tik 1924 m. buvo oficialiai atidarytas pirmasis poilsio sezonas“, – pasakoja Druskininkų miesto muziejaus direktorius G. Dumčius.

Nuo 1924 iki 1931 m. J. Pilsudskis ne kartą lankėsi kurorte. Būtent su jo viešnagėmis galima sieti miesto atsigavimą tarpukariu. Būtent J. Pilsudskis 1926 m. pavedė valstybiniam Lenkijos bankui išpirkti Druskininkų gydyklas valdančios bendrovės akcijas. Nauja finansinė injekcija, kaip ir šalies vadovo parodytas dėmesys, greitai vėl išpopuliarino Druskininkus. Vėl buvo statomi viešbučiai, poilsiavietės.

Pariečės geležinkelio stotyje maršalą visuomet pasitikdavo vis tas pats vežėjas lietuvis. Kelionės metu jie trumpai šnekteldavo lietuviškai, o garbus svečias visuomet už kelionę dosniai atsilygindavo. Tikriausiai ne be jo palaiminimo buvo nutiesta ir geležinkelio atkarpa.

Visi žino ir ne kartą skaitė, jog ne tik skrandžio opos gydyti į Druskininkus atvykdavo šalies vadovas. Na, taip, kartais jis čia priimdavo ir užsienio šalių svečius, ministrus, adjutantus, tačiau kur kas labiau jį traukė romantiški jausmai. Čia pat, prie Ratnyčėlės ir Nemuno užsimezgusi graži romantiška draugystė su jauna energinga gydytoja Eugenija Levicka netruko ilgai ir, deja, baigėsi tragiškai. Ironiška, bet vėlgi, daktarų valiai nusileidęs Pilsudskis išvyko pailsėti į egzotiškąją Madeirą, kartu pasikvietęs ir gražiąją gydytoją, kuriai ši kelionė buvo paskutinė. Retoriškai telieka pasvarstyti – o jeigu jie būtų sau, kaip visada, poilsiavę Druskininkuose, tuomet galbūt viskas būtų buvę kitaip?

Gydytoja kineziterapeutė E. Levicka, padedama savo protežė, spėjo daug gero nuveikti Druskininkuose. Ji įsteigė čia naujovišką sveikatinimo parką „Solarium“, atsirado vandens kaskados, pastatomas vandens bokštas, lauko baseinas, įsteigtas nudistų parkas. Teigiama, kad tai buvo antras nudistų parkas Europoje. Suprantama, E. Levickos įkurtas parkas greitai išpopuliarėjo ir tapo itin garsus.

J. Pilsudskis mėgo ir skatino sportą. Visi futbolo stadionai Vilniuje atsirado jo valdymo metu ir veiklą pradėjo simboliniu Juzefo futbolo kamuolio spyriu.

Papročiai

J. Pilsudskis tikrai mokėjo lietuviškai. Tai liudija garsaus Vilniaus lietuvio Izidoriaus Šimelionio prisiminimai. Kartą J. Pilsudskis lankėsi Vilniaus krašte, ta proga buvo surengta šventė, kurioje jį sveikino ir Vilniaus mokyklų mokiniai. Nuvažiavo ir lietuviška mokykla. „Visos atvykusių žmonių grupės turi savo vėliavas, tik mūsų mokykla tokios neturi. Tačiau mūsų mokytojas nesutriko: pasitaręs su Lydos apskrities švietimo pareigūnais, iš didelių gofruotų popieriaus lapų padarė lietuvišką trispalvę. [...] Žygiuojame ir dainuojame „Išėjo tėvelis į mišką“. Tikriausias maršas. Stovintys karininkai ir generolai išsitempė, pakėlė rankas prie kepurių – atiduoda pagarbą mums ir mūsų trispalvei. J. Pilsudskis paprašė, kad prieitume arčiau. Mokytojas sustatė mus prieš aukštuosius svečius. J. Pilsudskis kalbėjosi su mokytoju ir su mumis lietuviškai ir glostė mūsų plikai kirptas galvas. Tai padarė mums nepaprastai didelį įspūdį. Ypač stebino tai, kad mūsų kaimo žmonių keikiamas ir koneveikiamas J. Pilsudskis moka lietuviškai. O Lydos apskrities vadovai nustebo, kad šitoks aukštas svečias susidomėjo lietuviška mokykla. Už gerą pasirodymą mus net premijavo. Grįžome namo tarsi karą laimėję“, – rašoma prisiminimuose.

„Keičiasi laikmetis, keičiasi ir abiejų šalių žmonių požiūriai, nuostatos, – pasakoja Druskininkų miesto muziejaus direktorius G. Dumčius. – Šiandien jau nesulaukiame griausmų ir prakeiksmų, tokių kaip prieš 20 metų, kuomet pirmieji šalyje įrengėme J. Pilsudskio atminimui skirtą miesto istorijos puslapį. Sulaukiame ir užsienio svečių, diplomatų, muziejininkų pagyrų. Manau, turime įamžinti ir tą gražią, traukiančią turistus, simbolinę vietą“, – sako muziejininkas.

„Druskininkai buvo Kūrėjo minčių staigmena ramybėje, kai Jis nusišypsojo“ / Citata iš maršalo J. Pilsudskio įrašo Auksinėje Zaleščikų knygoje (1925/06/VIII)

Parengė Vilius Rekevičius

Kviečiame siūlyti bendruomenės narių kandidatūras į naujai sudaromas Druskininkų savivaldybės Etikos ir Antikorupcijos komisijas

Kviečiame Druskininkų savivaldybės bendruomenę teikti kandidatūras į naujai sudaromas Druskininkų savivaldybės Etikos ir Antikorupcijos komisijas.

Šių komisijų nariais, be Druskininkų savivaldybės tarybos narių, gali tapti ir 3 bendruomenės nariai – seniūnaičiai, išplėstinės seniūnaičių sueigos deleguoti atstovai, visuomenės atstovai, bendruomeninių organizacijų atstovai, kiti savivaldybės gyventojai.

Savo siūlymus prašome pateikti iki 2023 m. balandžio 19 d. el. paštu info@druskininkai.lt arba tiesiogiai Druskininkų savivaldybės administracijai, adresu Vilniaus al. 18, Druskininkai.

Informacija gyventojams, gaunantiems ES paramą

Nuo š. m. balandžio 17 d. iki balandžio 21 d. labdaros ir paramos fondas „Maisto bankas“ dalins ES paramą maisto produktais nepasiturintiems Druskininkų savivaldybės gyventojams.

Druskininkų gyventojams parama bus dalinama Druskininkų (Ratnyčios) Šv. Apaštalo Baltramiejaus parapijos namuose.

Parama dalijama:

- Druskininkuose, J. Čečiotos g. 4 – š. m. balandžio 17, 19, 20 d. 17.00-19.00 val.
- Viečiūnų mstl., Jaunystės g. 17 – š. m. balandžio 18 d. 17.00-19.00 val.
- Leipalingio mstl., Alėjos g. 3 – š. m. balandžio 21 d. 16.30-18.30 val.

Telefonai pasiteirauti:LPF „Maisto banko“ atstovo tel. 8 615 13461, Socialinės paramos skyriaus tel. (8 313) 52543

Maistobankas

EUROPOS PAGALBOS LABIAUSIAI SKURSTANTIEMS ASMENIMS FONDAS

Druskininkų savivaldybės informacija

DRUSKININKŲ ŠEIMOS KLINIKA DRUSKININKŲ KARDIOLOGIJOS CENTRAS

Druskininkų šeimos klinikoje nuo šiol pacientus konsultuoja ir tyrimus atlieka **gydytoja endokrinologė Rasa Koreivienė.**

Gydytoja diagnozuoja ir gydo:
• cukrinį diabetą;
• sklydliaukės ligas;
• osteoparozę;
• nutukimo, antinksčių, hipofizės, lytinių liaukų, kalcio apykaitos sutrikimus;
• ir kitas endokrinologines ligas.

Registracija tel. **+370 623 49997,** Sveikatos g. 30B, Druskininkai.

PRIKLAUSOMYBIŲ KONSULTANTAS

Konsultacijos gyvai Socialinių paslaugų centre, Veisiejų g.17, Druskininkuose

+370 602 33922

Nemokamai
Konfidencialiai
Anonimiškai
Sau ir artimiesiems

Druskininkų savivaldybės visuomenės sveikatos biuras

Parduodamos šiltos lauko durys A++ (100 x 200 cm),
taikoma 40 proc. nuolaida,
kaina – 399 Eur su nuolaida.
Spalvų pasirinkimas: rudos, baltos, pilkos, su stiklu ir be stiklo.
Siūlome atvežimo bei sumontavimo paslaugą.
Tel. 8 610 30331

mano DRUSKININKAI

Reklama didžiausio Dzūkijos regione tiražo savaitraštyje „Mano Druskininkai“ ir naujienų portale www.manodruskininkai.lt
Daugiau informacijos tel. 8 646 27272 ir 8 657 52514 arba el. paštu *info@manodruskininkai.lt*
Sekite mus ir FACEBOOK paskyroje „Mano Druskininkai“!

DRUSKININKŲ SVEIKATINIMO IR POILSIO CENTRAS AQUA

UAB „Druskininkų sveikatinimo ir poilsio centras AQUA“ kviečia prisijungti prie kolektyvo **padavėją, pusryčių salės darbuotoją.**
Atlyginimas 5.29 €/val. Galimas darbas tik savaitgaliais.
Tel. +370 612 92232, CV siųsti: edita@aquapark.lt

APLINKOS TVARKYMO DARBAI.
Tel. 8 602 28830

Garsi pianistė Guoda Gedvilaitė Velykoms visada grįžta į Lietuvą

Į gimtąjį miestą sugrįžusi G. Gedvilaitė balandžio 14 ir 15 dienomis, 19 val. surengs koncertus Druskininkų miesto muziejaus salėje / Rolanos Kunske nuotrauka

Viena žymiausių Lietuvos pianisčių Guoda Gedvilaitė jau daugiau nei dvidešimt metų gyvena Vokietijoje, kurioje baigė Frankfurto prie Maino vaizduojamojo meno aukštąją mokyklą, o dabar ten ir dėsto, aktyviai koncertuoja visoje Europoje. Vis dėlto visas didžiąsias metų šventes lietuvė sutinka gimtuosiuose Druskininkuose. Taip pat ir Velykas, kurios muzikei simbolizuoja tikrą pavasario pradžią.

„Velykos man – tai spalvų, nuotaikų, šypsenų šventė ir narcizų žydėjimo metas, nuspalvinantis tarp dviejų ežerų esantį Druskininkų Vijūnėlės parką geltonai, – pasakoja pianistė. – Šios Velykos man kiek kitokios nei įprastai – labai darbingos ir kūrybingos, nes liko vos daugiau nei savaitė iki 1-ojo Vilniaus Rotušės Muzikos Festivalio „Žaižaruojančių žiežirbų žaismas“ koncertų. Tai – ilgai brandinta ir pagaliau įgyvendinta mano svajonė, apjungti daug skirtingų muzikos ir meno žanrų ir įspūdingų projektų į vieną didelį renginį – „Menų festivalį“.

Pirmąją Vilniaus Rotušės Muzikos Festivalio programą pianistė pristatys pirmiausia savo gimtajam ir labai mylimam miestui, jo gyventojams, miesto svečiams ir savo gerbėjų bendruomenei. **Net du vakarus – balandžio 14 ir 15 dienomis nuo 19 val. – Druskininkų miesto muziejaus salę, skambinant G. Gedvilaitei, užpildys J. S. Bacho muzikos garsai.** O ketvirtąją festivalio programą „Valso triumfas“ druskininkiečiai pamatys rugpjūčio mėnesį po atviru dangumi K. Dineikos sveikatingumo parke, jau tradiciniu tapusiame „Klaros Šuman salone“.

„Sulaukusi Vilniaus Rotušės valdytojo pasiūlymo ir padrąsinimo organizuoti šią jubiliejinę, Vilniaus miestui skirtą Menų šventę, stengiuosi išsiskirti iš kitų renginių, nesudaryti niekam konkurencijos, siūlau naujas, įdomias, originalias idėjas ir muzikines programas. Viliuosi, kad ir šis – naujai jaunas festivalis – suburs, suvienys menus ir žmones, džiugins visus garsų ir nuotaikų visuma. Į Vilniaus Rotušės muzikos festivalio renginius kviečiu visų kartų žmones kartu kurstyti ypatingąjį menų laužą, kad jis niekada neprigestų ir apšviestų mūsų taikią padangę, – pasakojo Guoda. – Vilniaus 700 metų jubiliejui skirtai menų šventei norėjau suburti daug kolegų ir draugų, daug skirtingų muzikos ir meno žanrų, o taip pat – realizuoti ir pristatyti save, kaip daugiabriaunę menininkę ir renginių organizatorę. Labai svajoju ir Druskininkuose kartu su kolegomis sukurti tokį festivalį, jam diriguoti“.

Jau greitai 1-ajame Vilniaus Rotušės Muzikos Festivalyje išgirsite energingosios pianistės G. Gedvilaitės muzikavimą, garsiojo Šv. Kristoforo kamerinio orkestro, išskirtinių dainininkų – operos solistų Joanos Gedmintaitės ir Eimanto Bešėno, mylimų pianisčių Aleksandros Žvirblytės ir Eglės Andrejevaitės, nesutramdomo Motiejaus Bazaro pasirodymus bei Solo teatro aktorės Birutės Mar įtaigų žodį. Kartu su istorinių kostiumų autorės Živilės Baronienės naująja pavasario kolekcija atlikėjai pakvies į publikos pamėgtą „Klaros Šuman saloną“ trumpam „persikelti“ į 19-ąjį amžių ir ten sutikti to laikmečio muzikos genijus.

„Balandžio 18-22 dienomis Vilniaus Rotušėje vyksiantis festivalis išties žaižaruos dar nematytomis žiežirbomis, o penki jo vakarai bus nepaprastai skirtingi ir įspūdingi. Dar viena puiki žinia – visus penkis vakarus po koncertų, jau sutemus, publikos lauks dar viena žibanti staigmena Rotušės aikštėje. Iki žavingų susitikimų!“, – kviečia Guoda.

„Mano Druskininkai“ informacija

Aplinkos tvarkymas, medžių ir krūmų genėjimas Druskininkuose ir aplinkinėse teritorijose. Tel.+37067699672

UAB „Draugystės sanatorija“
kviečia prisijungti prie kolektyvo kineziterapeutus
(mėn. atlyginimas – nuo 1250,00 Eur),
tel. +370 624 51938.
Atlyginimai pateikti, neatskaičius mokesčių. CV siųsti
sanatorija@draugyste.lt

Langų remonto specialistai rekomenduoja: atnaujinti langai sutaupys jūsų pinigus!

Norėdami kokybiškai ir šiltai gyventi, kvėpuoti švariu oru, pasikeiskite langų tarpines ir įsirenkite kokybiškas orlaides

Norėdami kokybiškai ir šiltai gyventi, kvėpuoti švariu oru, pasikeiskite langų tarpines ir įsirenkite kokybiškas orlaides.

Kodėl reikia keisti tarpines? Standartinių guminių tarpinių eksploatacijos laikas – 5-7 metai. Jeigu per šį laikotarpį neatlikote jokių guminių tarpinių priežiūros darbų (nevalėte ir netepėte silikonu), jos tampa neefektyvios ir ima praleisti šaltį, triukšmą, patalpose kaupiasi drėgmė. Lango rėmuose pradeda kauptis purvas, užsikemša drenažas ir, lietui lyjant, per uždarytus langus vanduo ima veržtis į vidų.

Netinkamai eksploatuojamos guminės tarpinės praranda elastingumą, susiploja, ištęžta, tampa kaip kramtoma guma arba sukietėja ir tampa lengvai paveikiamos temperatūrų kaitos. Dėl karščio jos prisilydo prie langų profilio, dėl šalčio suskilinėja ir sukietėja, susidaro ledo tiltai arba lango varčia tiesiog prišąla prie rėmo, todėl būstų šeimininkai savo pinigais pradeda ne tik šildyti kiemą, bet ir pažeidžia lango izoliacines savybes. Neprižiūrimos guminės tarpinės, pradeda traukti drėgmę, praleidžia šaltį, triukšmą, dulkes. **Nors iš pirmo žvilgsnio guminė tarpinė atrodo gera, tačiau ji savo funkcijų nebeatlieka.** Dar yra būtinas ir langų lankstų reguliavimas, tepimas ir valymas.

Kas gi iš mūsų taip prižiūri langus ir langų tarpines? Niekas! Tad belieka gumines tarpines pasikeisti į ilgaamžes, kokybiškas tarpines, kurios nereikalauja jokios priežiūros ir pasižymi puikiomis izoliacinėmis savybėmis. Dar reikia susireguliuoti langų lankstus, sutepti ir išvalyti metalinį mechanizmą tam, kad langas vėl lengvai darinėtųsi ir nepraleistu triukšmo bei dulkių.

Gumines tarpines pasikeiskime vokiškomis Q-LON poliuretano tarpinėmis

Q-LON tarpinėms suteikiama 5 metų garantija, tačiau savo izoliacinių savybių jos nepraran¬da daugiau nei 20 metų. Šioms tarpinėms nereikia jokios papildomos priežiūros per visą eksploatacijos laikotarpį. Tarpinių aukštis – 11 mm. plotis – 9,5 mm, jos puikiai priglunda prie lango rėmo. Tarpinės atsparios ultravioletiniams saulės spinduliams, šalčiui, karščiui, cheminiams valikliams. **Q-LON** tarpinės sudarytos iš „Memory foam“ putų, kurios prisitaiko prie lango varčios ir rėmo formos bei neleidžia patekti drėgmei, dulkėms, triukšmui. Tuo pačiu neleidžia iš lauko patekti šalčiui, o iš vidaus neleidžia išeiti šilumai. Jos apgaubtos karbonu – tai užtikrina ilgaamžiškumą.

Vokiškos **„Schlegel Q-LON“** tarpinės pagamintos, naudojant unikalų medžiagų derinį, jos turi puikią „atmintį“ – suspaustos grįžta į savo pradinę formą, jų neveikia temperatūros svyravimai, grybeliai, UV spinduliai ar ozonas. Laikui bėgant, **Q-LON** tarpinės puikių savybių nepraranda – net ir po 300 000 langų ar durų atidarymo ir uždarymo ciklų jos dirba taip, kaip dirbusios.

Įleiskime šviežio oro su AIRBOX vožtuvais.

Oro vožtuvai jus apsaugos nuo triukšmo, dulkių ir skersvėjų. Taip pat padės apsaugoti langus nuo rasojimo ir pelėsio. Patalpose visada bus šviežias oras, be triukšmo, dulkių ir skersvėjų. Taip sustiprinsite savo imuninę sistemą.

Daugiau informacijos tel. 8 604 24 268, 8 606 93 229 ir www.remvalus.lt

2021 - 2022 STIPRIAUSI LIETUVOJE UAB „REMVALUS“

REMVALUS

NUOLAIDŲ KUPONAS

Užsakant **ne mažiau kaip trijų langų** remontą, bus taikoma **25 proc.** nuolaida visiems darbams.
Nuolaidos galioja iki balandžio 30 d.

IŠSIKIRPKITE KUPONĄ IR PATEIKITE ATVYKUSIAM MŪSŲ SPECIALISTUI.

Užsakymo Nr. MDR-399-01

Kokybiškai atliekame vidaus apdailos darbus.
Tel. +370 639 42242

RENGINIAI

Balandžio 22 d. 14 val. Amatų centre „Menų kalvė“ (M. K. Čiurlionio g. 27) – juvelyrikos edukacija „Žalvario papuošalai“ kartu su autorinės juvelyrikos kūrėja Darata Surdokaite-Volungevičiene. Kaina – 10 Eur / asm. Daugiau informacijos – www.acmenukalve.lt

Dzūkijos savaitė Viešojoje bibliotekoje (V. Kudirkos g. 13). Renginių ciklas „Protėvių žemė“, skirtas pažymėti Dzūkijos (Dainavos) vardo pirmojo paminėjimo istoriniuose šaltiniuose 770 metų jubiliejų

Balandžio 18 d. 17 val. renginys „Kur laukinis medus kvepia“. Dalyvaus gamtosaugininkas dr. Mindaugas Lapelė, drevinės bitininkystės puoselėtojas Romas Norkūnas. Vyks dokumentinio filmo „Šilų bitės“ (rež. Jonas Bilinskas), sukurto Dzūkijos nacionalinio parko ir Čepkelių valstybinio gamtinio rezervato direkcijos užsakymu, peržiūra. Lietuvių liaudies dainas dainuos Ineta Meduneckytė-Tamošiūnienė

Balandžio 20 d. 17 val. dzūkiškas suvėjimas „Ateik in mano sodzių“. Dalyvaus Druskininkų „Bočių“ Žodžio meno klubas, poetės Ona Bleizgienė ir Rita Makselytė. Koncertuos moterų vokalinis ansamblis „Druskelė“ (vadovė Nijolė Vindbergienė)

PARODOS

Druskininkų miesto muziejuje (M. K. Čiurlionio g. 59) veikia paroda „Dovanos aktas. Alfonso Šuliausko Muziejuje saugomų dailės darbų ekspozicija“, skirta 85-iosioms gimimo metinėms paminėti

Druskininkų miesto muziejaus galerijoje (M. K. Čiurlionio g. 37) veikia Annos Voloshko paroda „Persikūnijimas“

Iki balandžio 24 d. Viešojoje bibliotekoje (V. Kudirkos g. 13) veiks Janinos Klimienės velykinių dekoracijų paroda „Pasveikinkim bundančią gamtą“

Iki balandžio 28 d. Viešojoje bibliotekoje (V. Kudirkos g. 13) veiks Irenos Mortūnienės tapybos darbų paroda „Ramybės magija“. **Balandžio 28 d. 15 val.** vyks susitikimas su parodos autore. Koncertuos moterų vokalinis ansamblis „Vakarėjant“ (vadovė Virginija Šedienė)

Iki balandžio 28 d. Viešojoje bibliotekoje (V. Kudirkos g. 13) veiks Jurgitos Kauzonaitės siuvinėjimo darbų paroda „Kelionė sielos labirintais“

Iki balandžio 28 d. Viešojoje bibliotekoje (V. Kudirkos g. 13) veiks Druskininkų „Ryto“ gimnazijos III klasės mokinės Marijos Giliūtės kompiuterinės grafikos paroda „Kosminė partitūra“ (mokytoja Genovaitė Sutkienė)

Iki balandžio 28 d. Viešosios bibliotekos Leipalingio padalinyje (Alėjos g. 30, Leipalingis) veiks Druskininkų Mikalojaus Konstantino Čiurlionio meno mokyklos V. K. Jonyno dailės skyriaus 7-9 m. mokinių keramikos kūrybinių dirbinių paroda „Mamos portretas“ (mokytoja Gulnara Kupčinskienė)

Iki balandžio 28 d. Viešosios bibliotekos Viečiūnų padalinyje (Jaunystės g. 6A, Viečiūnai) veiks Gerdos Revenkienės darbų paroda „Jausmai drobėje, medyje ir žodyje“

Iki balandžio 29 d. Amatų centre „Menų kalvė“ (M. K. Čiurlionio g. 27) Elenos Griščenko ir Alfredo Jurevičiaus tapybos paroda “Fizinės ir metafizinės dimensijų suliejimas”

Iki birželio 14 d. (M. K. Čiurlionio namuose-muziejuje, M. K. Čiurlionio g. 35) eksponuojama personalinė Romualdo Balinsko tapybos paroda „ Tie kambariai“

Iki birželio 7 d. V. K. Jonyno galerijoje (Turistų g. 9) eksponuojama Alisos Rūtos Stravinskaitės grafikos darbų paroda „Verpetas“

SPORTO RENGINIAI

Balandžio 15-16 d. Druskininkų sporto centre vyks XVIII-asis Tarptautinis jaunojo šaulio Giedriaus Matulionio atminimo rankinio turnyras, kuriame dalyvaus šešios vaikų U14 berniukų (gim. 2009 m.) komandos.

Turnyro tvarkaraštis: balandžio 15 d. (šeštadienį) 11 val. Druskininkai – Alytus, **12.10 val.** Ukraina – Varėna, **13.20 val.** Alytus – Utena, **14.20 val.** – Turnyro atidarymas, **14.50 val.** Varėna – Kaunas, **16 val.** Utena – Druskininkai, **17.10 val.** Kaunas – Ukraina. Balandžio **16 d.** (sekmadienį) finalai: **10 val.** – rungtynės dėl 5-6 vietų, **11.15 val**. – rungtynės dėl 3-4 vietų, **12.30 val.** – rungtynės dėl 1-2 vietų, **13.30 val.** – Turnyro uždarymas

2023 m. Druskininkų savivaldybės tinklinio čempionatas. Balandžio 16 d. 15 val. – „Juokdariai“ – „Druskininkų sporto centras“, **16.30 val.** „Drusportus“ – „Kirvio kirtis“, **18 val.** „Gynio pajėgos“ – SK „Planas“

LITVALA
LAIPTINIŲ VALYMAS
Dėl laiptinės valymo kainos ir kitos informacijos skambinkite tel. 8 641 277 21
Švari laiptinė - švarūs namai

Užuojautos

Skaudžią netekties valandą, mirus Janinai Gromovai, nuoširdžiai užjaučiame seserį Bronislavą Kurstak.

Kaimynai Asta, Stasė, Jadvyga, Dalia, Regina, Irina ir Vladas

Skaudžią netekties valandą, mirus mylimai Mamytei, nuoširdžiai užjaučiame Neringą Bubėnienę.

UAB „Draugystės sanatorija“ darbuotojai

UAB "LABRADORITAS"
- paminklai;
- kapavietės dengimas akmens plokštėmis;
- montavimo darbai;
- senų kapaviečių restauravimas.

Tel. 860101090 (dirbame ir savaitgaliais)
SUTEIKIAME GARANTIJAS SAVO DARBAMS

Laidojimo namai „OKONA”
Veisiejų g. 32, Druskininkai
8 687 93372
/laidojimonamaiokona
www.laidojimopaslaugosdruskininkuose.lt

Kapaviečių dengimas, senų restauravimas, tvorelių betonavimas.
Paminklai ir granito tvorelės.
Galimi smulkūs kapaviečių darbai.
Baravykų g. 6, Druskininkai.
Tel. 8 682 57295

VISI ŽEMĖS KASIMO DARBAI
Tvenkinių bei tranšėjų kasimas (kanalizacijai, drenažui, elektrai, vandentiekiui ir kt.).
Visi žemės kasimo ir lyginimo, stumdymo, sklaidymo darbai.
Apleistų sklypų tvarkymas.
Dirbama ekskavatoriumi Kobelco ir mini ekskavatoriumi Kubota.

Tel. +370 687 93693

UAB „DARSTITA“ atlieka šiuos darbus:
- pamatų betonavimas,
- sąramų betonavimas,
- stogo darbai,
- mūro darbai,
- klinkerio klijavimas,
- tvorų statymas,
- apdailos darbai.

Tel. 8 636 27602

Pagal duotus išmatavimus galiu numegzti šlepetes.
Tel. 8 651 11713

SKELBIMAS APIE NUMATOMĄ ŽEMĖS SKLYPO RIBŲ ŽENKLINIMĄ

Informuojame žemės sklypų (kadastro Nr. 5925/0006:153 ir kadastro Nr. 5925/0006:192), esančių Druskininkų sav. Leipalingio sen., Vileikių k., savininkų S. M. B. B. ir O. M. turto paveldėtojus, kad K. Kazlausko IĮ „Geoplius“ matininkas Kęstutis Kazlauskas (kvalifikacijos pažymėjimo Nr. 2M-M-1525) 2023 m. balandžio 28 d. 10.00 val vykdys žemės sklypo (kadastro Nr. 5925/0006:169), esančio Druskininkų sav. Leipalingio sen., Vileikių k. ribų ženklinimo darbus.

Prireikus išsamesnės informacijos, prašom kreiptis į **K. Kazlausko IĮ „Geoplius“ adresu Saulėtekio g. 10, Lazdijai, el. paštu *geopliusas@gmail.com* arba telefonu +370 685 32727.**

2023.04.14 d. Penktadienis

06:00 Lietuvos Respublikos himnas.
06:02 Labas rytas, Lietuva.
06:30 Žinios.
06:40 Labas rytas, Lietuva.
07:00 Žinios.
07:07 Labas rytas, Lietuva.
07:30 Žinios.
07:37 Labas rytas, Lietuva.
08:00 Žinios.
08:07 Labas rytas, Lietuva.
08:30 Žinios.
08:40 Labas rytas, Lietuva.
08:55 Leipcigo kriminalinė policija.
09:40 Alpių detektyvai.
10:30 Premjera. Paskutinis pėdsakas.
11:15 Euromaxx.
11:30 Kas ir kodėl?
12:00 Gyvenimas dešimtyje nuotraukų.
13:00 Keliaujanti laiku. Pažintinė – edukacinė programa.
14:00 Žinios.
14:20 Laba diena, Lietuva.
15:00 Žinios.
15:15 Laba diena, Lietuva.
16:00 Žinios.
16:15 Ist Endo seserys.
17:15 Premjera. Ponių rojus.
18:00 Kas ir kodėl?
18:30 Svarbi valanda.
19:30 Mano daina.
20:30 Panorama.
21:00 Dienos tema.
21:30 Auksinis protas.
22:45 Susidraugauk ir išduok.
00:10 Žmogus, kuris nužudė Hitlerį, o tada sniego žmogų.
01:45 Romeo ir Džuljeta.
03:40 Kas ir kodėl?
04:05 Ryto suktinis su Zita Kelmickaite.
04:30 Šventadienio mintys.
05:00 LRT radijo žinios.
05:05 Šoka Lietuva.
05:15 Ponių rojus.

06:00 „Monstrų viešbutis“.
06:35 „Madagaskaro pingvinai“.
07:10 „Kempiniukas Plačiakelnis“.
7:45 „Farai“.
08:55 „Meilės sūkuryje“.
10:00 „Mažoji našlė“.
11:00 „Viltis“.
12:00 „Gyvenimo šukės“.
14:00 „Meilė ir pinigai“.
15:00 „Simpsonai“.
16:00 „TV3 žinios“.
16:27 „TV3 orai“.
16:30 „TV Pagalba“.
17:55 NAUJAS SEZONAS „Lidl grilio talentai“.
18:30 „TV3 žinios“.
19:30 DIDYSIS PENKTADIENIO FILMAS „Ponas Kūdikis“.
21:20 VAKARO KINO TEATRAS „Hobitas. Nelaukta kelionė“.
00:55 „Hanos Greis egzorcizmas“.
02:40 „Kingsman. Aukso ratas“.
05:35 „Goldbergai“.

06:00 „Linksmųjų Neklaužadų Kinas. Beprotiškos melodijos“.
06:15 „Beprotiškos melodijos“.
06:30 „Tomas ir Džeris Niujorke“.
07:00 „Turtuolė varguolė“.
08:00 „Volkeris, Teksaso reindžeris“.
10:00 „Šviežias kraujas“.
11:00 Bučiuoju. Rūta.
12:00 Vidurdienio žinios.
13:20 „Turtuolė varguolė“.
14:30 „Meilei nereikia žodžių“.
15:30 „Auksinis berniukas“.
16:30 Labas vakaras, Lietuva.
18:30 Žinios.
19:20 Sportas.
19:30 KK2 penktadienis.
21:00 Kaip diena ir naktis.
23:15 Naminių gyvūnėlių kapinės.
01:20 Šaulys.
03:30 „Volkeris, Teksaso reindžeris“.
05:00 Programos pabaiga.

05.30 Nauja diena.
06.30 „Aiškiaregė“.
07.30 Pirmi kartai. 60+.
08.00 „Neišsižadėk.
09.00 „Vieno nusikaltimo istorija“.
10.00 „Vaikų asmens sargybinis”.
11.00 „Meilė lietuje“.
12.00 Gyvenimas versle.
12.30 Lietuvos mokyklos.
13.00 Nauja diena.
14.00 „Teisingumo agentai“.
15.00 „Aiškiaregė.
16.00 Reporteris.
16.28 Orai.
16.30 Laisvės TV valanda.
17.30 „Neatrasta Rusija“.
18.00 Reporteris.
18.28 Orai.
18.30 „Azija 3600”.
19.30 Pusvalandis su Valatka.
20.00 Reporteris.
20.48 Orai.
20.50 „Aiškiaregė“.
21.25 „Meilė lietuje“.
22.30 Reporteris.
22.58 Orai.
23,00 Pusvalandis su Valatka.
23.30 Laisvės TV valanda.
00.30 „Teisingumo agentai“.
01.30 „Aiškiaregė”.
02.30 „Neatrasta Rusija“.
02:55 „Neišsižadėk”.
03.40 Laisvės TV valanda.
04.25 Pusvalandis su Valatka.
04.50 „Vaikų asmens sargybinis“.

06:00 „Kalnietis“.
07:00 „Mano virtuvė geriausia“.
08:25 „Seklys ir Makaulė“.
09:25 „Teisingumo agentai“.
10:35 „CSI. Majamis“.
11:35 „Čikagos policija“.
12:30 „Kalnietis“.
13:30 „Mano virtuvė geriausia“.
14:50 „Seklys ir Makaulė“.
15:55 „Teisingumo agentai“.
17:00 Info diena.
17:30 „Čikagos policija“.
18:30 „CSI. Majamis“.
19:30 „Amerikietiškos imtynės“.
21:30 Paskutinė tvirtovė.
23:40 Keršto valanda. Atlygis.
01:35 „FTB“.
02:35 „Kaupikai“.
03:30 Programos pabaiga.

2023.04.15 d. Šeštadienis

06:00 Lietuvos Respublikos himnas.
06:02 Keliai. Mašinos. Žmonės.
06:30 Gimę tą pačią dieną.
07:30 Mano daina.
08:30 Mano pasas meluoja.
09:00 Labas rytas, Lietuva.
09:30 Žinios. Orai.
09:35 Labas rytas, Lietuva.
10:30 Žinios. Orai.
10:35 Labas rytas, Lietuva.
11:30 Žinios. Orai.
11:35 Labas rytas, Lietuva.
12:00 Premjera. Mažyliai laukinėje gamtoje.
12:55 Premjera. Kelionės vaizdingiausiomis pasaulio upėmis.
13:45 Premjera. Jaunasis Morsas.
15:15 Euromaxx.
15:30 Žinios.
15:45 Sveikinimų koncertas.
17:30 Beatos virtuvė.
18:30 Žinios.
19:00 Langas į valdžią.
19:30 Stilius.
20:30 Panorama.
20:52 Sportas.
21:00 Aš esu muzika.
23:00 Aš čia ne tam, kad mane mylėtų.
00:35 Susidraugauk ir išduok.
02:00 Koncertas „Viva Latino!“.
03:20 Kelionės vaizdingiausiomis pasaulio upėmis.
04:10 Euromaxx.
04:25 Jaunasis Morsas.

06:00 „Madagaskaro pingvinai“.
06:30 „Kempiniukas Plačiakelnis“.
07:00 „Bakuganas. Geogano iškilimas“.
07:30 „Keista šeimynėlė“.
08:00 „Kempiniukas Plačiakelnis“.
08:30 „Simpsonai“.
09:00 „Į sveikatą!“.
09:30 „Virtuvės istorijos“.
10:00 „Gardu Gardu“.
10:30 „Penkių žvaigždučių būstas“.
11:00 „Kviečiame daktarą!“.
11:30 „Kotrynos burtai“.
12:00 „Australijos salos“.
13:05 „Afrikos medžiotojai“.
14:10 „Heida“.
16:35 „A-X-L“.
18:30 „TV3 žinios“.
19:30 Žaidimas „galvOK“.
21:30 ŠEŠTADIENIO GERO KINO VAKARAS „Gladiatorius“.
00:45 „Mergvakaris“.
02:35 „Šalutinis efektas“.
04:55 „Greitojo reagavimo būrys“.

06:00 „Beprotiškos melodijos“.
06:30 „Kikumba. Kovos dėl karūnos“.
07:00 „Padūkėlių lenktynės“.
07:30 „Vasaros stovyklos sala“.
08:00 „Moko nuotykiai“.
08:30 KINO PUSRYČIAI Bitė Maja. Medaus žaidynės.
10:10 Ant bangos.
11:55 Rašalo širdis.
14:00 PREMJERA Rytojaus žmogus.
15:55 Policijos akademija.
17:55 Gyvūnų pasaulis.
18:30 Žinios.
19:30 SUPERKINAS Spurguliai.
21:15 Pasiutusios šeimynėlės.
23:05 Pagirios Las Vegase.
01:10 Kaip diena ir naktis.
03:15 Naminių gyvūnėlių kapinės.
05:00 Programos pabaiga.

06.00 „Neišsižadėk“.
06.59 Programa.
07.00 „Neišsižadėk“.
08.00 Tvarumo kryptimi.
08.30 Klausimėlis.
09.00 „Aiškiaregė“.
10.00 Pirmi kartai. 60+.
10.30 Švarūs miestai – švari Lietuva.
11.00 Maisto kūrėjai.
11.30 Būsto anatomija.
12.00 „Vaikų asmens sargybinis“.
14.00 „Teisingumo agentai“.
16.00 Žinios.
16.30 Lietuvos mokyklos.
17.00 Kuriantys Lietuvą. Pameistrystė.
17.30 Vantos lapas. Laida apie pirties malonumus.
18.00 Žinios.
18.28 Orai.
18.30 Bušido ringas.
19.00 „Aiškiaregė“.
20.00 Žinios.
20.30 „Mano meilė, mano žudikė“.
22.30 Žinios.
22.58 Orai.
23.00 „Vaikų asmens sargybinis“.
01.00 „Teisingumo agentai“.
02.50 „Aiškiaregė“.
03.35 Lietuvos mokyklos.
04.00 Būsto anatomija.
04.20 „Aiškiaregė“ .
05.10 Pirmi kartai. 60+.
05.35 Vantos lapas.

06:15 Info komentarai su Arnu Mazėčiu.
06:45 Kinijos gulbių ežeras.
07:55 „Pričiupom!“.
08:55 Ugnies paukščiai.
10:05 „Padėtis nevaldoma. Žmonijos katastrofos“.
11:15 „Zoologijos sodas iš vidaus“.
12:30 „Kaupikai“.
13:30 „Iškvietimas“.
14:35 „Ekstrasensų mūšis“.
17:00 Betsafe–LKL čempionatas. Šiaulių „Šiauliai“ - Klaipėdos „Neptūnas“.
19:30 Muzikinė kaukė.
22:10 MANO HEROJUS Lošėjas.
00:25 „Amerikietiškos imtynės“.
02:25 Paskutinė tvirtovė.

2023.04.16 d. Sekmadienis

06:00 Lietuvos Respublikos himnas.
06:02 Legendos. Šiandien ir visados.
07:00 Veranda.
07:30 Šventadienio mintys.
08:00 Išpažinimai.
08:30 Ryto suktinis su Zita Kelmickaite.
09:00 Čia mano sodas.
09:30 Gamtininko užrašai.
10:00 Gustavo enciklopedija.
10:30 Lietuvos tūkstantmečio vaikai.
11:30 Mano geriausias draugas.
12:00 Nepažinti Indokinijos kampeliai.
13:00 Šalta kaip ledas drąsa.
13:30 Jaunasis Montalbanas.
15:30 Žinios.
15:45 Istorijos detektyvai.
16:45 Duokim garo!
18:00 Keliai. Mašinos. Žmonės.
18:30 Žinios.
19:00 Savaitė su „Dviračio žiniomis“.
19:30 Savaitė.
20:30 Panorama.
20:52 Sportas. Orai.
21:00 Premjera. Nuostabioji draugė.
22:00 Jaunikis dviem.
23:35 Pamišėlis Pjero.
01:25 Aš čia ne tam, kad mane mylėtų.
02:55 Nepažinti Indokinijos kampeliai.
03:50 Euromaxx.
04:05 Jaunasis Montalbanas.

06:00 „Madagaskaro pingvinai“.
06:30 „Kempiniukas Plačiakelnis“.
07:00 „Bakuganas. Geogano iškilimas“.
07:30 „Bailus voveriukas“.
08:00 „Kempiniukas Plačiakelnis“.
08:30 „Simpsonai“.
09:00 „Svajonių ūkis“.
09:30 „La Maistas“.
10:00 „Pasaulis pagal moteris“.
11:00 „Svajonių sodai“.
12:00 „Gyvūnų jaunikliai. Pirmi gyvenimo metai“.
13:05 „Afrikos medžiotojai“.
14:05 „Robinzonas Kruzas“.
16:10 „Piteris Penas“.
18:30 „TV3 žinios“.
19:30 „Tangomanai“.
21:30 „Išėjimo nėra“.
23:40 „Hobitas. Nelaukta kelionė“.
03:10 „Žala“.

06:00 „Beprotiškos melodijos“.
06:15 „Beprotiškos melodijos“.
06:30 „Kikumba. Kovos dėl karūnos“.
07:00 „Padūkėlių lenktynės“.
07:30 „Vasaros stovyklos sala“.
08:00 „Moko nuotykiai“.
08:30 „Tomas ir Džeris Niujorke“.
08:55 „Beprotiškos melodijos“.
09:10 KINO PUSRYČIAI Naktis prekybos centre.
11:00 PREMJERA Džimas Saga ir mašinistas Lukas.
13:10 Gaisrinės šuo.
15:20 Džiuljeta. Atvirai.
17:20 Teleloto.
18:30 Žinios.
19:20 Sportas.
19:30 Lietuvos balsas.
21:55 PREMJERA Tylos įlanka.
23:45 Ko nori vyrai.
02:05 Pasiutusios šeimynėlės.
03:50 Programos pabaiga.

06.00 „Neišsižadėk.
06.59 Programa.
07.00 „Neišsižadėk“.
08.00 Lietuviškai.
09.30 Kaimo akademija.
10.00 Krepšinio pasaulyje.
10.30 Gyvenimas versle.
11.00 Sveikatos kodas.
11.40 Sveikatos kodas.
12.00 „Vaikų asmens sargybinis“.
14.00 „Teisingumo agentai“.
16.00 Žinios.
16.28 Orai.
16.30 24/7.
17.30 Pusvalandis su Valatka.
18.00 Žinios.
18.28 Orai.
18.30 Atliekų kultūra.
19.00 „Aiškiaregė“.
20.00 Žinios.
20.30 Dėl meilės ar dėl pinigų.
21.30 Susikirtimo linijos.
22.00 Pusvalandis su Valatka.
22.30 Žnios
22:58 Orai
23.00 „Vaikų asmens sargybinis“.
01.00 „Teisingumo agentai“.
02.50 „Aiškiaregė“.
05.10 Mažos mūsų pergalės.

06:00 Info komentarai su Arnu Mazėčiu.
07:00 Gyvenu čia.
08:00 Miško atspalviai.
08:30 Tauro ragas.
09:00 Lietuvos galiūnų čempionato I-asis etapas.
10:05 „Padėtis nevaldoma. Žmonijos katastrofos“.
11:15 „Zoologijos sodas iš vidaus“.
12:30 „Kaupikai“.
13:30 „Iškvietimas“.
14:35 „Ekstrasensų mūšis“.
17:00 Betsafe–LKL čempionatas. Panevėžio „7bet-Lietkabelis“ - Jonavos „CBet“.
21:45 „Gyvi numirėliai“.
22:45 Plėšrūnai.
00:30 Lošėjas.
02:45 „FTB“.
04:30 Programos pabaiga.

2023.04.17 d. Pirmadienis

06:00 Lietuvos Respublikos himnas.
06:02 Labas rytas, Lietuva.
06:30 Žinios.
06:40 Labas rytas, Lietuva.
07:00 Žinios.
07:07 Labas rytas, Lietuva.
07:30 Žinios.
07:37 Labas rytas, Lietuva.
08:00 Žinios.
08:07 Labas rytas, Lietuva.
08:30 Žinios.
08:40 Labas rytas, Lietuva.
08:55 Leipcigo kriminalinė policija.
09:40 Alpių detektyvai.
10:30 Premjera. Paskutinis pėdsakas.
11:15 Euromaxx.
11:30 Kas ir kodėl?
12:00 Gyvenimas dešimtyje nuotraukų.
13:00 Beatos virtuvė.
14:00 Žinios.
14:20 Laba diena, Lietuva.
15:00 Žinios.
15:15 Laba diena, Lietuva.
16:00 Žinios.
16:15 Premjera. Ist Endo seserys.
17:15 Premjera. Ponių rojus.
18:00 Kas ir kodėl?
18:30 Svarbi valanda.
19:30 Daiktų istorijos.
20:30 Panorama.
21:00 Dienos tema.
21:20 Sportas. Orai.
21:30 LRT forumas.
22:30 Dviračio žinios.
23:00 Mirtis gelmėse.
23:55 Alpių detektyvai.
00:40 Mano pasas meluoja.
01:05 Daiktų istorijos.
02:00 LRT radijo žinios.
02:05 LRT forumas.
03:00 LRT radijo žinios.
03:05 Kas ir kodėl?
03:35 Dviračio žinios.
04:05 Savaitė.
05:00 LRT radijo žinios.
05:05 Šoka Lietuva.
05:15 Ponių rojus.

06:00 „Monstrų viešbutis“.
06:30 „Madagaskaro pingvinai“.
07:00 „Kempiniukas Plačiakelnis“.
07:35 „Bailus voveriukas“.
08:05 „Ponas Kūdikis“.
10:00 „Mažoji našlė“.
11:00 „Viltis“.
12:00 „Gyvenimo šukės“.
14:00 „Meilė ir pinigai“.
15:00 „Simpsonai“.
16:00 „TV3 žinios“.
16:30 „TV Pagalba“.
18:30 „TV3 žinios“.
19:30 „Dėmesio centre su Edmundu Jakilaičiu“.
20:00 Aktualijų laida „Karštai su tv3.lt“.
21:00 „Prakeikti V“.
21:30 „TV3 vakaro žinios“.
22:30 VAKARO KINO TEATRAS „Organų vagys“.
00:45 „Jūrų kriminalistai. Havajai“.
01:45 „Greitojo reagavimo būrys“.
02:50 „Juokingiausi Amerikos namų vaizdeliai“.
03:55 „Goldbergai“.
05:15 „Jūrų kriminalistai. Havajai“.

06:00 „ Linksmųjų Neklaužadų Kinas. Beprotiškos melodijos“.
06:15 „Beprotiškos melodijos“.
06:30 „Tomas ir Džeris Niujorke“.
07:00 „Turtuolė varguolė“.
08:00 „Volkeris, Teksaso reindžeris“.
10:00 „Šviežias kraujas“.
11:00 KK2 penktadienis.
12:00 Vidurdienio žinios.
13:20 „Turtuolė varguolė“.
14:30 „Meilei nereikia žodžių“.
15:30 „Auksinis berniukas“.

16:30 Labas vakaras, Lietuva.
18:30 Žinios.
19:20 Sportas.
19:30 KK2.
20:00 Nuo... Iki....
21:00 „Man reikia meilės“.
21:30 Žinios.
22:20 Sportas.
22:30 Amerikiečių snaiperis.
01:10 „Greitojo reagavimo būrys“.
02:10 Tylos įlanka.
03:50 „Volkeris, Teksaso reindžeris“.

05.15 Vantos lapas.
05.45 Bušido ringas.
06.30 „Aiškiaregė“.
10.00 24/7.
11.00 „Meilė lietuje“.
12.00 Pirmi kartai. 60+.
12.30 Kaimo akademija.
13.00 Nauja diena.
14.00 „Teisingumo agentai“.
15.00 „Aiškiaregė“.
16.00 Reporteris.
16.28 Orai.
16.30 Lietuva tiesiogiai.
17.00 Laisvės TV.
18.00 Reporteris.
18.20 Sportas.
18.28 Orai.
18.30 Susikirtimo linijos.
19.00 Vieno nusikaltimo istorija“.
20.00 Reporteris.
20.48 Orai.
20.50 „Aiškiaregė“.
21.25 „Čigonaitė Lialia“.
22.30 Reporteris.
22.58 Orai.
23.00 Lietuva tiesiogiai.
23.30 Laisvės TV.
00.30 „Teisingumo agentai“.
01.30 „Aiškiaregė“.
02.30 Susikirtimo linijos.
02.55 Laisvės TV.
03.40 24/7.
04.25 Lietuva tiesiogiai.
04.50 „Neatrasta Rusija“.
05.15 Kaimo akademija.

06:00 „Kalnietis“.
07:00 „Mano virtuvė geriausia“.
08:25 „Seklys ir Makaulė“.
09:25 „Teisingumo agentai“.
10:35 „Iškvietimas“.
12:30 „Kalnietis“.
13:30 „Mano virtuvė geriausia“.
14:50 „Seklys ir Makaulė“.
15:55 „Teisingumo agentai“.
17:00 Info diena.
17:30 „Čikagos policija“.
18:30 Betsafe–LKL čempionatas. Kauno „Žalgiris“ - Vilniaus „Rytas“.
21:00 Pabėgimo planas.
23:20 „Gyvi numirėliai“.
00:20 Plėšrūnai.
02:10 „Ekstrasensų mūšis“.
04:15 Pasirinkę Lietuvą.
04:45 Programos pabaiga.

2023.04.18 d. Antradienis

06:00 Lietuvos Respublikos himnas.
06:02 Labas rytas, Lietuva.
06:30 Žinios.
06:40 Labas rytas, Lietuva.
07:00 Žinios.
07:07 Labas rytas, Lietuva.
07:30 Žinios.
07:37 Labas rytas, Lietuva.
08:00 Žinios.
08:07 Labas rytas, Lietuva.
08:30 Žinios.
08:40 Labas rytas, Lietuva.
08:55 Leipcigo kriminalinė policija.
09:40 Alpių detektyvai.
10:30 Premjera. Paskutinis pėdsakas.
11:15 Euromaxx.
11:30 Kas ir kodėl?
12:00 Gyvenimas dešimtyje nuotraukų.
13:00 Gyvenk kaip galima švariau. Tvaraus, ekologiško ir atsakingo gyvenimo būdo žurnalas.
13:30 Gamtininko užrašai.
14:00 Žinios.
14:20 Laba diena, Lietuva.
15:00 Žinios.
15:15 Laba diena, Lietuva.
16:00 Žinios.
16:15 Ist Endo seserys.
17:15 Premjera. Ponių rojus.
18:00 Kas ir kodėl?
18:30 Svarbi valanda.
19:30 (Ne)emigrantai.).
20:30 Panorama.
21:00 Dienos tema.
21:20 Sportas. Orai.
21:30 Keliaujanti laiku.
22:30 Dviračio žinios.
23:00 Premjera. Ana. Viskas arba nieko.
23:50 Alpių detektyvai.
00:35 Čia mano sodas.
01:05 (Ne)emigrantai.
02:00 LRT radijo žinios.
02:05 Keliaujanti laiku. Pažintinė – edukacinė programa.
03:00 LRT radijo žinios.
03:05 Kas ir kodėl?
03:35 Dviračio žinios.
04:05 Stilius.
05:00 LRT radijo žinios.
05:05 Šoka Lietuva.
05:15 Ponių rojus.

06:00 NAUJAS SEZONAS „Galingieji reindžeriai. Dinozaurų įniršis“.
06:35 „Madagaskaro pingvinai“.
07:10 „Kempiniukas Plačiakelnis“.
07:45 Aktualijų laida „Karštai su tv3.lt“.
08:55 „Meilės sūkuryje“.
10:00 „Mažoji našlė“.
11:00 „Viltis“.
12:00 „Gyvenimo šukės“.
14:00 „Meilė ir pinigai“.
15:00 „Simpsonai“.
16:00 „TV3 žinios“.
16:30 „TV Pagalba“.
18:30 „TV3 žinios“.
19:27 „TV3 orai“.
19:30 „Dėmesio centre su Edmundu Jakilaičiu“.
20:00 „Prieš srovę“.
21:00 „Prakeikti V“.
21:30 „TV3 vakaro žinios“.
22:30 VAKARO KINO TEATRAS „Apgultis“.
00:50 „Jūrų kriminalistai. Havajai“.
01:55 „Greitojo reagavimo būrys“.
02:55 „Juokingiausi Amerikos namų vaizdeliai“.
04:00 „Goldbergai“.
05:00 „Jūrų kriminalistai. Havajai“.

06:00 „ Linksmųjų Neklaužadų Kinas. Beprotiškos melodijos“.
06:15 „Beprotiškos melodijos“.
06:30 „Tomas ir Džeris Niujorke“.
07:00 „Turtuolė varguolė“.
08:00 „Volkeris, Teksaso reindžeris“.
10:00 „Šviežias kraujas“.
11:00 Nuo... Iki...
12:00 Vidurdienio žinios.
13:20 „Turtuolė varguolė“.
14:30 „Meilei nereikia žodžių“.
15:30 „Auksinis berniukas“.
16:30 Labas vakaras, Lietuva.
18:30 Žinios.
19:20 Sportas.
19:30 KK2.
20:00 Bus visko.
21:00 „Man reikia meilės“.
21:30 Žinios.
22:30 Baltųjų rūmų šturmas.
01:10 „Supermenas ir Luiza“.
02:30 Amerikiečių snaiperis.
04:45 „Volkeris, Teksaso reindžeris“.
05:30 Programos pabaiga.

05.30 Nauja diena.
06.30 „Aiškiaregė“.
07.30 Švarūs miestai – švari Lietuva.
08.00 „Neišsižadėk“.
09.00 „Vieno nusikaltimo istorija“.
10.00 „Vaikų asmens sargybinis“.
11.00 „Čigonaitė Lialia“.
12.00 Sveikatos kodas.
12.30 Sveikatos kodas. Televitrina.
13.00 Nauja diena.
14.00 „Teisingumo agentai“.
15.00 „Aiškiaregė“.
16.00 Reporteris.
16.28 Orai.
16.30 Lietuva tiesiogiai.
17.00 „Mano meilė, mano žudikė“.
18.00 Reporteris.
18.28 Orai.
18.30 „Neatrasta Rusija“.
19.00 Vieno nusikaltimo istorija“.
20.00 Reporteris.
20.48 Orai.
20.50 „Aiškiaregė“.
21.25 „Čigonaitė Lialia“.
22.30 Reporteris.
22.58 Orai.
23.00 Lietuva tiesiogiai.
23.30 „Mano meilė, mano žudikė“.
00.30 „Teisingumo agentai“.
01.30 „Aiškiaregė“.
02.30 „Neatrasta Rusija“.
02.55 „Neišsižadėk“.
03.40 „Azija 3600.
04.25 Lietuva tiesiogiai.
04.50 „Vaikų asmens sargybinis“.

06:00 „Kalnietis“.
07:00 „Mano virtuvė geriausia“.
08:25 „Seklys ir Makaulė“.
09:25 „Teisingumo agentai“.
10:35 „CSI. Majamis“.
11:35 „Čikagos policija“.
12:30 „Kalnietis“.
13:30 „Mano virtuvė geriausia“.
14:50 „Seklys ir Makaulė“.
15:55 „Teisingumo agentai“.
17:00 Info diena.
17:30 „Čikagos policija“.
18:30 Betsafe–LKL čempionatas. Klaipėdos „Neptūnas“ - Kėdainių „Nevėžis–Optibet“.
21:00 Kalėdinis viesulas.
22:50 Pabėgimo planas.
01:10 „FTB“.
02:05 „Ekstrasensų mūšis“.
04:15 Pasirinkę Lietuvą.
04:45 Programos pabaiga.

2023.04.19 d. Trečiadienis

06:00 Lietuvos Respublikos himnas.
06:02 Labas rytas, Lietuva.
06:30 Žinios. Sportas. Orai.
06:40 Labas rytas, Lietuva.
07:00 Žinios.
07:07 Labas rytas, Lietuva.
07:30 Žinios.
07:37 Labas rytas, Lietuva.
08:00 Žinios.
08:07 Labas rytas, Lietuva.
08:30 Žinios.
08:40 Labas rytas, Lietuva.
08:55 Leipcigo kriminalinė policija.
09:40 Alpių detektyvai.
10:30 Premjera. Paskutinis pėdsakas.
11:15 Euromaxx.
11:30 Kas ir kodėl?
12:00 Kylanti Afrika.
12:45 Kūrybingumo mokykla. Meno ir mokslo pasaulius integruojanti programa.
13:00 (Ne)emigrantai.
14:00 Žinios.
14:20 Laba diena, Lietuva.
15:00 Žinios.
15:15 Laba diena, Lietuva.
16:00 Žinios.
16:30 Premjera. Ist Endo seserys.
17:15 Premjera. Ponių rojus.
18:00 Kas ir kodėl?
18:30 Svarbi valanda.
19:30 Kita pusė.
20:30 Panorama.
21:00 Dienos tema.
21:20 Sportas. Orai.
21:30 Lietuva kalba.
22:30 Dviračio žinios.
23:00 Premjera. Ana. Viskas arba nieko.
23:50 Alpių detektyvai.
00:35 Langas į valdžią.
01:05 Kita pusė. Kelionių programa.
02:00 LRT radijo žinios.
02:05 Lietuva kalba.
03:00 LRT radijo žinios.
03:05 Kas ir kodėl?
03:35 Dviračio žinios.
04:05 Mano pasas meluoja.
04:30 Čia mano sodas.
05:00 LRT radijo žinios.
05:05 Šoka Lietuva.
05:15 Ponių rojus.

06:00 „Galingieji reindžeriai. Dinozaurų įniršis“.
06:35 „Madagaskaro pingvinai“.
07:10 „Kempiniukas Plačiakelnis“.
07:45 „Prieš srovę“.
08:55 „Meilės sūkuryje“.
10:00 „Mažoji našlė“.
11:00 „Viltis“.
12:00 „Gyvenimo šukės“.
14:00 „Meilė ir pinigai“.
15:00 „Simpsonai“.
16:00 „TV3 žinios“.
16:30 „TV Pagalba“.
18:30 „TV3 žinios“.
19:30 „Dėmesio centre su Edmundu Jakilaičiu“.
20:00 „Gero vakaro šou“.
21:00 „Prakeikti V“.
21:30 „TV3 vakaro žinios“.
22:30 VAKARO KINO TEATRAS „Tamsos pakraštys“.
00:50 „Jūrų kriminalistai. Havajai“.
01:55 „Greitojo reagavimo būrys“.
02:55 „Juokingiausi Amerikos namų vaizdeliai“.
04:00 „Goldbergai“.
05:00 „Jūrų kriminalistai. Havajai“.

06:00 „ Linksmųjų Neklaužadų Kinas. Beprotiškos melodijos“.
06:15 „Beprotiškos melodijos“.
06:30 „Tomas ir Džeris Niujorke“.
07:00 „Turtuolė varguolė“.
08:00 „Volkeris, Teksaso reindžeris“.
10:00 „Šviežias kraujas“.
11:00 Bus visko.
12:00 Vidurdienio žinios.
13:20 „Turtuolė varguolė“.
14:30 „Meilei nereikia žodžių“.
15:30 „Auksinis berniukas“.
16:30 Labas vakaras, Lietuva.
18:30 Žinios.
19:20 Sportas.
19:27 Orai.
19:30 KK2.
20:00 Šeškinės 20. Giedriaus ir Džiugo šou.
21:00 „Man reikia meilės“.
21:30 Žinios.
22:20 Sportas.
22:30 VAKARO SEANSAS Paskutinė kulka.
00:20 „Supermenas ir Luiza“.
01:20 Baltųjų rūmų šturmas.
03:55 „Volkeris, Teksaso reindžeris“.

05.30 Nauja diena.
06.30 „Aiškiaregė“.
07.30 Lietuvos mokyklos.
08.00 „Neišsižadėk“.
09.00 „Vieno nusikaltimo istorija“.
10.00 „Vaikų asmens sargybinis“.
11.00 „Čigonaitė Lialia“.
12.00 Atliekų kultūra.
12.30 Maisto kūrėjai.
13.00 Nauja diena.
14.00 „Teisingumo agentai“.
15.00 „Aiškiaregė“.
16.00 Reporteris.
16.28 Orai.
16.30 Lietuva tiesiogiai.
17.00 „Mano meilė, mano žudikė“.
18.00 Reporteris.
18.28 Orai.
18.30 Maisto kūrėjai.
19.00 „Vieno nusikaltimo istorija“.
20.00 Reporteris.
20.40 Sportas.
20.48 Orai.
20.50 „Aiškiaregė“.
21.25 „Čigonaitė Lialia“.
22.30 Reporteris.
22.58 Orai.
23.00 Lietuva tiesiogiai.
23. 30 „Mano meilė, mano žudikė“.
00.30 „Teisingumo agentai“.
01.30 „Aiškiaregė“.
02.30 Maisto kūrėjai.
02:55 „Neišsižadėk“.
03.40 „Azija 3600“.
04.25 Lietuva tiesiogiai.
04.50 „Vaikų asmens sargybinis“.

06:00 „Kalnietis“.
07:00 „Mano virtuvė geriausia“.
08:25 „Seklys ir Makaulė“.
09:25 „Teisingumo agentai“.
10:30 „Herbas ar skaičius. Merginos“.
11:35 „Čikagos policija“.
12:30 „Kalnietis“.
13:30 „Mano virtuvė geriausia“.
14:50 „Seklys ir Makaulė“.
15:55 „Teisingumo agentai“.
17:00 Info diena.
17:30 „Čikagos policija“.
18:30 Betsafe–LKL čempionatas. Utenos „Uniclub Casino - Juventus“ - Panevėžio „7bet-Lietkabelis“.
21:00 Rokis 3.
23:05 Kalėdinis viesulas.
00:55 „FTB“.
01:55 „Padėtis nevaldoma. Žmonijos katastrofos“.
03:05 Pasirinkę Lietuvą.

2023.04.20 d. Ketvirtadienis

06:00 Lietuvos Respublikos himnas.
06:02 Labas rytas, Lietuva.
06:30 Žinios. Sportas. Orai.
06:40 Labas rytas, Lietuva.
07:00 Žinios. Orai.
07:07 Labas rytas, Lietuva.
07:30 Žinios. Orai.
07:37 Labas rytas, Lietuva.
08:00 Žinios. Orai.
08:07 Labas rytas, Lietuva.
08:30 Žinios. Sportas. Orai.
08:40 Labas rytas, Lietuva.
08:55 Leipcigo kriminalinė policija.
09:40 Alpių detektyvai.
10:30 Premjera. Paskutinis pėdsakas.
11:15 Euromaxx.
11:30 Kas ir kodėl?
12:00 Kylanti Afrika.
12:45 Kūrybingumo mokykla. Meno ir mokslo pasaulius integruojanti programa.
13:00 Kita pusė. Kelionių programa.
14:00 Žinios.
14:20 Laba diena, Lietuva.
15:00 Žinios.
15:15 Laba diena, Lietuva.
16:00 Žinios.
16:30 Premjera. Ist Endo seserys.
17:15 Premjera. Ponių rojus.
18:00 Kas ir kodėl?
18:30 Svarbi valanda.
19:30 Svečiuose Nomeda.
20:30 Panorama.
21:00 Dienos tema.
21:30 Gimę tą pačią dieną.
22:30 Dviračio žinios. Humoro programa.
23:00 Premjera. Ana. Viskas arba nieko.
23:50 Alpių detektyvai.
00:35 Ryto suktinis su Zita Kelmickaite.
01:05 Svečiuose Nomeda.
02:00 LRT radijo žinios.
02:05 Gimę tą pačią dieną.
03:00 LRT radijo žinios.
03:05 Kas ir kodėl?
03:35 Dviračio žinios.
04:05 Langas į valdžią.
04:30 Išpažinimai. Programa apie dvasinius ieškojimus.
05:00 LRT radijo žinios.
05:05 Šoka Lietuva.
05:15 Ponių rojus.

06:00 „Galingieji reindžeriai. Dinozaurų įniršis“.
06:35 „Madagaskaro pingvinai“.
07:10 „Kempiniukas Plačiakelnis“.
07:45 „Gero vakaro šou“.
08:55 „Meilės sūkuryje“.
10:00 „Mažoji našlė“.
11:00 „Viltis“.
12:00 „Gyvenimo šukės“.
14:00 „Meilė ir pinigai“.
15:00 „Simpsonai“.
16:00 „TV3 žinios“.
16:30 „TV Pagalba“.
18:30 „TV3 žinios“.
19:30 „Dėmesio centre su Edmundu Jakilaičiu“.
20:00 „Farai“.
21:00 „Prakeikti V“.
21:30 „TV3 vakaro žinios“.
22:20 „TV3 sportas“.
22:30 PREMJERA VAKARO KINO TEATRAS „Arkanzasa“.
00:20 „Jūrų kriminalistai. Havajai“.
01:30 „Greitojo reagavimo būrys“.
02:30 „Juokingiausi Amerikos namų vaizdeliai“.
03:35 „Goldbergai“.
04:35 „Jūrų kriminalistai. Havajai“.

06:00 „ Linksmųjų Neklaužadų Kinas. Beprotiškos melodijos“.
06:15 „Beprotiškos melodijos“.
06:30 „Tomas ir Džeris Niujorke“.
07:00 „Turtuolė varguolė“.
08:00 „Volkeris, Teksaso reindžeris“.
10:00 „Šviežias kraujas“.
11:00 Šeškinės 20.
12:00 Vidurdienio žinios.
13:20 „Turtuolė varguolė“.
14:30 „Meilei nereikia žodžių“.
15:30 „Auksinis berniukas“.
16:30 Labas vakaras, Lietuva.
18:30 Žinios.
19:20 Sportas.
19:30 KK2.
20:00 Bučiuoju. Rūta.
21:00 „Man reikia meilės“.
21:30 Žinios.
22:27 Orai.
22:30 VAKARO SEANSAS Vienintelis šūvis.
00:45 „Supermenas ir Luiza“.
01:45 Paskutinė kulka.
03:35 „Volkeris, Teksaso reindžeris“.
04:20 Alchemija. VDU karta.
04:50 RETROSPEKTYVA. Kultūrinė dokumentika. Ciklas „Menininkų portretai“

05.30 Nauja diena.
06.30 „Aiškiaregė“.
07.30 Gyvenimas versle.
08.00 „Neišsižadėk“.
09.00 „Vieno nusikaltimo istorija“.
10.00 „Vaikų asmens sargybinis“.
11.00 „Čigonaitė Lialia“.
12.00 Kuriantys Lietuvą.
12.30 Švarūs miestai – švari Lietuva.
13.00 Nauja diena.
14.00 „Teisingumo agentai“.
15.00 „Aiškiaregė“.
16.00 Reporteris.
16.28 Orai.
16.30 Oponentai.
17.30 „Neatrasta Rusija“.
18.00 Reporteris.
18.28 Orai.
18.30 Būsto anatomija.
19.00 „Vieno nusikaltimo istorija“.
20.00 Reporteris.
20.48 Orai.
20.50 „Aiškiaregė“.
21.25 „Čigonaitė Lialia“.
22.30 Reporteris.
22.58 Orai.
23.00 Būsto anatomija.
23.30 Oponentai.
00.30 „Teisingumo agentai“.
01.30 „Aiškiaregė“.
02.30 „Neatrasta Rusija“.
02:55 „Neišsižadėk“.
03.40 Oponentai.
04.25 Būsto anatomija.
04.50 „Vaikų asmens sargybinis“.

06:00 „Kalnietis“.
07:00 „Mano virtuvė geriausia“.
08:25 „Seklys ir Makaulė“.
09:25 „Teisingumo agentai“.
10:30 „Herbas ar skaičius. Merginos“.
11:35 „Čikagos policija“.
12:30 „Kalnietis“.
13:30 „Mano virtuvė geriausia“.
14:50 „Seklys ir Makaulė“.
15:55 „Teisingumo agentai“.
17:00 Info diena.
17:30 „Čikagos policija“.
18:30 „CSI. Majamis“.
19:30 „FTB. Ieškomiausi“.
20:30 „Pričiupom!“.
21:00 Mirties kelias.
22:50 Rokis 3.
00:55 „FTB“.
01:55 „FTB. Ieškomiausi“.
02:55 Pasirinkę Lietuvą.
03:25 Programos pabaiga.

Greitai ir kokybiškai išpjauname medžius. Tiek gyvenamosiose teritorijose, tiek sunkiai prieinamose vietose bei kapinėse. Tel. 8 627 49416

Lazerinės dermatologijos kabinetas
Gydomos odos, plaukų, nagų, lytiniu būdu plintančios ligos, išsiplėtusios kraujagyslės, šalinamos karpos. Raukšlių ir randų gydymas; užpildų leidimas; apgamų apžiūra.
Alytus, Vilties g. 32, tel. (8 315) 72480, mob. 8 685 32787.
Gydomi vaikai ir suaugusieji.

SUSITVARKYKITE NUOTEKAS, TAUSOKITE APLINKĄ IR IŠVENKITE IŠLAIDŲ BAUDOMS!

BUITINIŲ NUOTEKŲ VALYMO ĮRENGINIAI
(„Walis“, „Feliksnavis“, „Buiteka“, „Traidenis“, „Švaistė“, „Biomax“, „August“ ir kita)
GAMINTOJŲ KAINOMIS
Įrenginių projektavimo,montavimo, aptarnavimo darbai
10 metų garantija
GALIMYBĖ PIRKTI IŠSIMOKĖTINAI!
Atvykstame nemokamai konsultacijai visoje Lietuvoje!
DIRBAME IR SAVAITGALIAIS
Tel. 8 686 80106

Statome namus, dengiame stogus, atliekame vidaus apdailą, glaistymo, dažymo, laminato klojimo ir kiti darbai.
Tel. 8 627 61266

Parduodame KIAULIENOS skerdieną puselėmis – lietuviška, svilinta, kaina – 3,65 Eur/kg, puselė sveria apie 40-60 kg. Pateikiame kokybės sertifikatą, kad mėsa lietuviška. Atvežimas nemokamas. Parduodame sėklines bulves „VINETA LAURA“, kaina – 0, 55 Eur/kg.
Tel. 8 607 12690

Nuolaidos Optikoje!
Akinių rėmeliams – 20 proc.
Stiklams – 10 proc.
Užsisakant akinius, gydytojo patikra – NEMOKAMA!
Mus rasite:
Vilniaus alėja 8 (buvęs buitinis)
Tel. 8 313 53444

Komercinių patalpų nuoma – 150 kv. m, tinka parduotuvei, grožio salonui, sandėliavimui ir kitai veiklai, adresu Krėvės g. 5. Tel. 8 612 40856

Transporto įmonei **UAB „Transdina“** reikalingas tolimųjų reisų vairuotojas („CE“ kategorijos, 95 kodas).
Reisai – Lietuva-Lenkija-Lietuva.
Savaitgaliai namuose (min. 45 val.).
Tel. 8 656 29324 ir 8 686 56366

Superkami automobiliai: „Audi“, „BMW“, „Honda“, „Mercedes Benz“, „Mitsubishi“, „Opel“, „Toyota“, „Volkswagen“. Sutvarkome dokumentus SDK, utilizavimą paramai.
Tel. 8 636 60454

Vaismedžių genėjimas, senų sodų atnaujinimas, gyvatvorių karpymas, formavimas, darbas Pietų Lietuvoje. Tel. 8 611 09773

SODO DARBAI: vaismedžių genėjimas, pjovimas, jų kelmų šalinimas, gyvatvorių karpymas, šakų išvežimas. Tel. 8 634 90539

Žolės pjovimas ir aplinkos priežiūra su profesionalia įranga nuo 3 Eur/aras. Tel. 8 625 71804

Remontuoju visų tipų automatines skalbimo mašinas, atvažiuoju į namus, atliktiems darbams suteikiu garantiją.
Tel. 8 610 75472 ir 8 315 75445
sergejasxabad@gmail.com

BALDAI
Spintos slenkančiomis sistemomis, pertvaros, komodos, lovos, čiužiniai
Stiklo gaminiai
Minkšti baldai
Virtuvės baldai
UAB „Mirasta“
V. Kudirkos g. 33, Druskininkai
Tel. 8 682 10953

RESTAURUOJU, REMONTUOJU, KŪRYBIŠKAI RENOVUOJU BALDUS.
Tel. 8 601 93274,
www.rebarta.com

PADANGOS

Centrui „Dainava“ nuolatiniam darbui reikalinga bendrosios praktikos slaugytoja (-as). Informacija tel. 8 (313) 59103

GRAND SPA LIETUVA
Komplekse „Grand SPA Lietuva“ išnuomojamos bendros paskirties patalpos (1 aukštas, plotas: 89,44 m²).
Daugiau informacijos tel. +370 620 15823

SIENŲ ŠILTINIMAS
į oro tarpus
Tel. 8 696 42 020

Stogų dengimas ir renovacija. Senų medinių namų rekonstrukcija. Tel. +37062761359

Parduodame juodžemį ir smėlį, galime pristatyti į vietą. Tel. +370 687 93693

Perka sodybą su žeme, gali būti miške ar vaizdingoje vietoje prie ežero ar upės, pageidautina vienkiemis, su daugiau žemės. Siūlyti tel. 8 611 01110

Siūlomas darbas su traktoriumi ekologiniame ūkyje. Nauja technika. Atlyginimas nuo 1700 eurų į rankas. Apmokamas atvykimas į darbą. Kreiptis tel. 8 601 00292

Apmokome snieglente (snowboardu) suaugusius ir vaikus. Tel. 8 625 64407

Margų karjeras parduoda:
- žvyrą (sijotą/nesijotą);
- smėlį, molingą gruntą;
- skaldą, žvirgždą, betono skaldą.

Transporto svėrimas /krovinių gabenimas.

TRANSDOSA MARGŲ KARJERAS

Margų betonas:
- betono gamyba;
- betonvežio nuoma;
- betono siurblio paslauga.

Transportavimo paslaugos.

UAB „Transdosa“ – Margų karjeras ir betono gamyba. www.transdosa.lt
Užsakymai: karjeras.transdosa@gmail.com, tel. +370 676 25562
Adresas: Žvyro g. 2A, Margų k., Leipalingio sen., Druskininkų sav.

PARDUODAME: medžio briketus ir granules.
Tel. 8 684 74873 www.juozomalkos.lt

MEDIENOS GAMINIAI
EJ BALTIC
- Statybinė mediena
- Kalibruota mediena
- Džiovinta mediena
- Vidaus dailylentės
- Lauko dailylentės
- Grindinės lentos
- Terasinės lentos
- Pjovimo, džiovinimo, obliavimo, skėlimo, impregnavimo, vakuumavimo paslaugos

EJ Baltic
VALKOS G. 7, VYDENIŲ KAIMAS, VARĖNOS RAJ.
Tel. 8-603-26663 ir 8-620-93558
el. p. gamyba@ejbaltic.lt, info@ejbaltic.lt

Šulinių kasimas, valymas, gilinimas, šulinių apdaila bei jų eksploatacija. Tel. 8 622 73703, Varėna
El. p. Raimondasa32@gmail.com

Fasadų šiltinimas (polistirolo klijavimas, armavimas, dekoratyvinis tinkas). Tel. 8 657 50460

Atliekama automobilių diagnostika. Tel. +370 650 66517

Nuomoja dirbamą žemę aplink Leipalingį, Guobinius, Stračiūnus - moka iki 160 eurų už hektarą. Kreiptis tel. 8 601 00292

Reikalingi tarptautinių reisų vairuotojai-ekspeditoriai (turintys „CE“ kategoriją).
Reisai: Lietuva -Čekija-Lietuva ir Lietuva-Benelux-Lietuva.
Savaitės trukmės reisai. Savaitgaliai namie.
Tel. +37064199222

Elektriko paslaugos
Saulės elektrinės montavimas ir pridavimas, konsultacija.
Tel.+370 655 50746

Perku auksą, atsiskaitau iš karto, galiu atvykti. Tel. 8 685 04034

Šilumos siurbliai, kondicionieriai, saulės elektrinės, montavimas. Garantija, konsultacija. Tel. 8 600 23832

Perkame juodo ir spalvoto metalo laužą. Didesnį kiekį pasiimame patys. Automobilių utilizacija. Tel.: 8 687 66440, 8 682 20383

- TECHNINĖ PAGALBA KELYJE
- KROVINIŲ PERVEŽIMAS
- ĮVAIRIŲ DYDŽIŲ PRIEKABŲ IR TRALŲ NUOMA

Nuo 5 €
Tel. +370 618 53770

Įmonei reikalingas mineralinio vandens linijos pilstymo operatorius. Atlyginimas – 840, 00 Eur., galimi priedai. Teirautis tel. +370 695 01995

Asmeniniai skelbimai ir internete – www.manodruskininkai.lt

Asmeniniai bendro pobūdžio skelbimai bendrame skelbimų puslapyje - 2 Eur, 4 kartai – 7 Eur. „Nekilnojamas turtas“, „Nuoma“– 3 Eur (4 kartai – 10 Eur), „Miškas, mediena, malkos“ – 3 Eur (4 kartai – 10 Eur), „Išsinuomočiau“ – 2 Eur (4 kartai – 7 Eur); „Transporto priemonės ir jų dalys“ – 2 Eur (4 kartai – 7 Eur); „Žemės ūkio produkcija“ – 2 Eur (4 kartai – 7 Eur); „Perka/Keičia nekilnojamą turtą“ – 2 Eur (4 kartai – 7 Eur);, „Rasta“, „Pamesta“, „Dovanoja“, „Ieško darbo“ – nemokamai.

Skelbimai priimami nuo 9.00 iki 12.00 ir nuo 13.00 iki 17.00, penktadieniais – nuo 9.00 iki 15.00

Skelbimai priimami tel. 8 646 27272 ir el. p. skelbimai@manodruskininkai.lt

Asmeniniai skelbimai

Parduoda nekilnojamą turtą

Parduodamas sklypas prie Straujos upelio, apie 1, 5 km nuo Merkinės, Varėnos rajone. Sklype yra 0,46 ha miško. Viso sklypo plotas – 1, 51 ha. Kaina – 10 200 Eur. Tel. 8 616 16247

Parduodamas 4 kambarių butas Viečiūnuose, Jaunystės g., 4 aukštas, plotas – 77 kv. m, nerenovuotas namas. Tel. 8 620 35433 ir 8 692 75875

Parduodamas 35 arų namų valdos privatus sklypas (be kaimynų), Didžiasalyje, 6 km nuo Druskininkų. Sklype yra elektra, vasarnamis (20kv. m), pavėsinė, asfaltuotas privažiavimas, gatvės apšvietimas, šalia du ežerai (Juodasis ir Baltasis Bilsas). Kaina – 30 000 Eur. Tel. 8 602 28830

Parduodamas garažas Veisiejų g., prie katilinės. Tel. 8 686 14096

Parduoda 4 kambarių butą, plotas – 93 kv. m, 2 balkonai – 5 kv. m ir 14 kv. m, įstiklinti (iš viso – 112 kv. m), rūsys, renovuotas namas, 1973 m. statyba, Čiurlionio g., prie „Bebenčiuko“ kavinės, 4 aukštas iš 5, kaina – 130 000 Eur – 1160 Eur/kv. m. Taip pat parduodamas sodas su nameliu ir šiltnamiu, plotas – 10,02 arų, Bijūnų g., kaina – 35 000 Eur. Tel. 8 699 90321

Parduodamas 6 arų sklypas Jaskonyse. Yra atvesta elektra. Tel. 8 620 86409

Parduodamas 1 kambario butas Gardino g., atliktas naujas remontas, būsite pirmi gyventojai, plotas – 31 kv. m, bendrabučio tipo. Butas – erdvus, yra visi patogumai, kas bendrabučių tipo butuose retai būna. Butui priklauso virtuvė ir san. mazgas, nereikės dalintis su kitais namo gyventojais. Kaina – 45 500 Eur. Tel. 8 613 27227

Keičia nekilnojamą turtą

Keičia gyvenamąjį renovuotą namą Leipalingyje , sklypo plotas – 7, 13 arų į butą Druskininkuose. Tel. 8 616 48116

Nuoma

Ilgalaikei nuomai (Ateities g.) išnuomojamos 28 kv. m patalpos (prekybos paviljonas). Yra vandentiekis, kanalizacija, elektra – 9 kW (trifazis), įmontuotas oro kondicionierius (šaltas/šiltas oras). Patalpos atitinka sanitarinius reikalavimus, galima bet kokia veikla. (Galimas ir pardavimas). Nuomos kaina – 250 Eur ir komunaliniai mokesčiai. Daugiau informacijos telefonu +37061137633

Išnuomojamas ilgalaikei nuomai 2 kambarių butas Viečiūnuose, Jaunystės g., plotas – 45 kv. m. Tel. 8 674 72285

Išnuomojamos automobilių serviso dirbtuvės su pilna įranga. Tel. 8 687 98911

Parduodamos transporto priemonės ir jų dalys

Parduodamos traktoriaus „T25“ IR „T16“ detalės. Tel. 8 652 96090

Perka transporto priemones ir jų dalis

Ieškomas pirkti „Volkswagen“ ar kitos markės senas automobilis. Tel. +37062875156

Parduoda žemės ūkio produkciją

Avižos ir 20 proc. miežių. Tel. 8 629 00250

Parduoda: vasarinius ir žieminius kviečius, ž. kvietrugį, avižas, vikių-avižų mišinį ir bulves. Tel. 8 699 18639

Parduodami lubinai, avižos, kvietrugiai, kviečiai. Tel. 8 672 49828

Grūdai, avižų-vikių mišinys, kviečiai (žieminiai ir vasariniai), pašariniai miežiai. Tel. 8 687 55017

Parduodamos bičių šeimos. Tel. 8 687 98911

Parduoda sodinukus: obelys („Antaninė“, „Koštelė“, „Rubinola“, „Konfetraja“, „“Kulono Renetas“), kriaušės („Pepi“, „Favoritė“). Tel. 8 645 04621

Parduoda mišką, medieną, malkas

Parduodame sausą, skaldytą, pušinę malką. Druskininkų savivaldybėje pristatymas nemokamas. Tel. 8 690 25050

Įvairios medienos malkos: rąsteliai, kaladės, kapotos. Pristatome nemokamai. Tel. 8 698 39795

Parduoda pušines malkas kaladėmis (metro kaina) – 42 Eur. Skaldytų malkų metro kaina – 50 Eur. Pristatymas nemokamas. Tel. +37061617840

Parduoda alksnines, beržines, pušines kapotas malkas. Tel. 8 650 20402 ir 8 636 76029

Parduoda įvairius daiktus

Kalnų dviračiai: vyriški, moteriški, vaikiški (iki 16 metų), mašininė kėdutė (3 metų), pakabinami šviestuvai, rusiška, sulankstoma lova, dvi kėdės su ratukais. Tel. 8 630 87652

Verpimo ratelis, senovinė siuvimo mašina „Zinger“, vaikiška lovytė, metalinis stovas gėlėms, dviračiai pigia kaina, didelės gėlės: alijošiai, jukos, difenbachija, monstera ir kitos. Tel. 8 610 36505

Parduodama beveik nauja dujinė-viryklė „Gorenje“ ir elektrinė orkaitė su programiniu valdymu ir garų surinkėju, kaina – 120 Eur. Beveik nauja „BOSH“ vokiečių gamybos skalbyklė, kaina – 150 Eur, beveik naujas šaldytuvas „BOSH“, vokiečių gamyba, atsišaldantis su programiniu valdymu, kaina – 200 Eur. Mažai naudotas dviratis „Velorgometras“ su penkiomis programomis, kaina – 100 Eur, 5 radijo magnetolos „Sony“ su diskeliais ir kasetėmis, populiarių lietuviškų dainų įrašai, kaina po 30 Eur. Tel. +37061062913, skambinti nuo 19-21 val.

Dovanoja

Dovanojami nuostabūs kačiukai (nukirminti, sterilizuoti), 8 mėnesių, trijų spalvų. Tel. 8 682 40545

Ieško darbo

60 m. vyras ieško darbo, gali padėti atliekant statybos, remonto darbus. Tel. 8 696 54218

Moteris ieško darbo: gali prižiūrėti senolius, padėti namų ruošoje. Tel. 8 644 84291

REIKIA PINIGŲ?
- Paskolos
- Paskolų refinansavimas
- Autolizingas

Paskolos nuo 100€ iki 25 000€, grąžinimo terminas iki 10 metų!

Tel. 860879790

Perkame mišką
PERKAME MIŠKĄ SU ŽEME ARBA IŠSIKIRTIMUI
Mokame iki 15 000 Eur / ha.
+370 693 38 875

SANTECHNIKO paslaugos
ŪKVEDŽIO paslaugos

Perkame sodybą. Tel. 8 684 44444

UAB GOLINETA
Teikiame visas buhalterinės apskaitos paslaugas, konsultuojame su buhalterine veikla susijusiais klausimais
Tel. 8 686 55692

- Žemės kasimas, lyginimas, frezavimas, polių gręžimas
- Nuotekų valymo įrenginiai, įvairios pralaidos, drenažo, nuotekų vamzdžiai, kinetės, lietaus surinkimo sistemos, prekyba, montavimas
- Vandentiekio, kanalizacijos, elektros įvadas
- Krovinių pervežimas

Tel. 8 675 55676

MEDIENOS GAMINIAI
EJ BALTIC
- Statybinė mediena
- Kalibruota mediena
- Džiovinta mediena
- Vidaus dailylentės
- Lauko dailylentės
- Grindinės lentos
- Terasinės lentos
- Pjovimo, džiovinimo, obliavimo, skėlimo, impregnavimo, vakuumavimo paslaugos

VALKOS G. 7, VYDENIŲ KAIMAS, VARĖNOS RAJ.
Tel. 8-603-26663 ir 8-620-93558
el. p. gamyba@ejbaltic.lt, info@ejbaltic.lt

Kiemo, garažo vartų remontas, automatikos. Tel. +37062530320

Parduodamas 2004 m. „Mercedes-Benz CLK 270“ automobilis. Dyzelis, automatas, TA iki 2025 m. Kaina – 2750 Eur.
Tel. 8 602 28830

Perka žemę aplink Leipalingį, Stračiūnus. Moka iki 4000 eurų už hektarą. Kreiptis tel. 8 601 00292

TARPININKAUJU PERKANT, PARDUODANT, NUOMOJANT AR MAINANT NEKILNOJAMĄJĮ TURTĄ.

KONSULTUOJU ĮVAIRIAIS TEISINIAIS KLAUSIMAIS.

Tel. 8 618 13799
El. p. laima.sel@gmail.com
M. K. Čiurlionio g. 111-214, Druskininkai

Laima Selvestravičienė

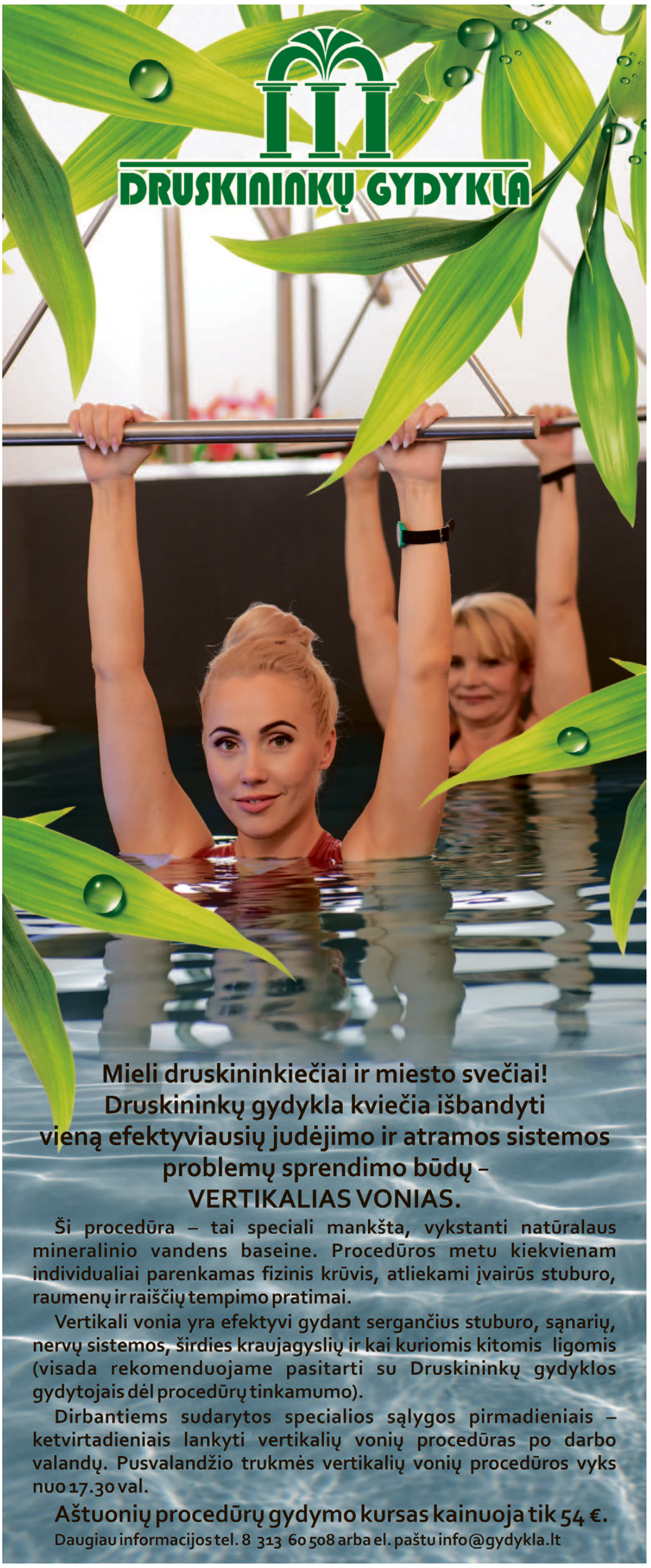

Mieli druskininkiečiai ir miesto svečiai!
Druskininkų gydykla kviečia išbandyti vieną efektyviausių judėjimo ir atramos sistemos problemų sprendimo būdų – VERTIKALIAS VONIAS.

Ši procedūra – tai speciali mankšta, vykstanti natūralaus mineralinio vandens baseine. Procedūros metu kiekvienam individualiai parenkamas fizinis krūvis, atliekami įvairūs stuburo, raumenų ir raiščių tempimo pratimai.

Vertikali vonia yra efektyvi gydant sergančius stuburo, sąnarių, nervų sistemos, širdies kraujagyslių ir kai kuriomis kitomis ligomis (visada rekomenduojame pasitarti su Druskininkų gydyklos gydytojais dėl procedūrų tinkamumo).

Dirbantiems sudarytos specialios sąlygos pirmadieniais – ketvirtadieniais lankyti vertikalių vonių procedūras po darbo valandų. Pusvalandžio trukmės vertikalių vonių procedūros vyks nuo 17.30 val.

Aštuonių procedūrų gydymo kursas kainuoja tik 54 €.

Daugiau informacijos tel. 8 313 60 508 arba el. paštu info@gydykla.lt

mano DRUSKININKAI

Reklama didžiausio Dzūkijos regione tiražo savaitraštyje „Mano Druskininkai“ ir naujienų portale www.manodruskininkai.lt
Daugiau informacijos tel. 8 646 27272 ir 8 657 52514 arba el. paštu *info@manodruskininkai.lt*
Sekite mus ir FACEBOOK paskyroje „Mano Druskininkai“!

*Leidėjas – **VšĮ „Kantri medija“***
M. K. Čiurlionio g. 80, Druskininkai
+370 657 525 14 / info@manodruskininkai.lt

*Redaktorė – **Laima Rekevičienė***
*Dizainas – **Prilipo.lt***
*Spausdino – **„Poligrafijas grupa Mūkusala“, 10 000 egz.***

Redakcijos nuomonė gali nesutapti su autorių nuomone. Už straipsnio turinį atsako autorius. Redakcija pasilieka teisę straipsnius redaguoti ir trumpinti.

Už reklamos ir skelbimų turinį redakcija neatsako. Perspausdinti bet kokią informaciją galima, tik gavus „Mano Druskininkai“ redakcijos sutikimą.