mano DRUSKININKAI

ISSN 2424-368X

2022 m. rugsėjo 1 d. | Savaitraščio Nr. 370 | Nemokamas | Leidžiamas nuo 2015 m. gegužės 14 d.

Mokytojo kelią pasirinkę jauni druskininkiečiai: „Mokytojas visais laikais buvo tarsi šviesulys“

Lopšelio darželio „Žibutė“ logopedas S. Šerkšnas ir Viečiūnų progimnazijos priešmokyklinio ugdymo vyresnioji mokytoja S. Nalevaikienė mokslo metus pradeda, dirbdami naujose ugdymo įstaigose / Roberto Kisieliaus nuotrauka

Laima Rekevičienė

Ir vėl Rugsėjo pirmosios skambutis moksleivius ir mokytojus sukvietė į mokyklas. Ypatingą jaudulį jaučia pirmokai ir priešmokyklinio ugdymo klasių mokinukai, šiemet pirmą kartą peržengę mokyklos slenkstį. Ne mažiau jaudinasi ir tie, kuriems šie mokslo metai paskutiniai ir kuriems teks atsisveikinti su mokyklomis.

Nestinga jaudulio ir mokytojams, ypač tiems, kurie šiemet tik pradeda darbus. Apie sprendimą pasirinkti mokytojo kelią, šio darbo patrauklumą ir galimybes, pakalbinome Viečiūnų progimnazijos priešmokyklinio ugdymo vyresniąją mokytoją Sandrą Nalevaikienę ir lopšelio darželio „Žibutė“ logopedą Simoną Šerkšną, kurie mokslo metus pradeda dirbdami naujose ugdymo įstaigose.

S. Nalevaikienė šią Rugsėjo 1-ąją pasitiks, dirbdama priešmokyklinio ugdymo vyresniąja mokytoja Viečiūnų progimnazijoje.

Sandra, kokiomis nuotaikomis gyvenate prieš mokslo metų pradžią?

Yra šiek tiek nerimo – keičiasi mano darbo kryptis. Nors jau šešerius metus dirbau ikimokyklinio ugdymo įstaigoje, priešmokyklinis ugdymas man bus nauja sritis. Bet labai džiaugiuosi šiuo profesinės veiklos pokyčiu.

Kuo Jus patraukė Mokytojo kelias?

Man atrodo, kad mokytojas vaikams turėtų būti tarsi šviesa. Aš noriu, kad vaikai džiaugtųsi, būtų laimingi. Todėl pati stengiuosi nuolat tobulinti įgūdžius, augti kaip žmogus ir kaip mokytoja.

Man Mokytojo profesija yra prestižinė, ir aš didžiuojuosi, būdama mokytoja. Ir mano mama, ir mano sesė taip pat yra mokytojos. Turbūt ir tai turėjo įtakos mano pasirinkimui. Man patinka su mokiniais dalintis žiniomis, skleisti gėrį, savo pavyzdžiu rodyti, kaip gera būti mokytoja. Juk gera matyti, kaip vaikai auga, tobulėja, kaip skleidžiasi jų talentai ir sugebėjimai. Juk būtent mokytojas vaikui atveria duris į žinių pasaulį, pirmasis pastebi, kam vaikas gabus – matematikai, kalboms, muzikai, dailei, sportui ar kompiuterinėms veikloms.

Kaip prasidėjo Jūsų pedagoginis kelias?

Aš nuo vaikystės žinojau, kad būsiu mokytoja. Taigi, baigdama 12 klasę, jau buvau tvirtai apsisprendusi ir žinojau, kur stosiu.

Mano spendimui būti mokytoja turėjo įtakos mano pirmoji mokytoja Loreta Petokaitienė, kurią nuolat stebėjau. Turėjo įtakos ir dailės bei technologijų mokytoja Aurelija Zubrickaitė. Mokykloje man labai patiko lietuvių kalbos, dailės ir technologijų pamokos. Manau, kad pastarosios padėjo išlaisvinti mano kūrybiškumą.

Pasirinkau studijuoti pradinio ugdymo pedagogiką Vilniaus kolegijoje. Pabaigusi studijas, darbo neradau, todėl teko persikvalifikuoti į ikimokyklinio ugdymo pedagogę ir šešerius metus dirbau lopšelyje-darželyje „Žibutė“.

nukelta į ***5 psl.***

Druskininkų švietimo įstaigų vadovai aptarė artėjančių naujų mokslo metų naujoves

3 psl.

Meras R. Malinauskas: „Problemų sprendimus turi inicijuoti valstybė“

4 psl.

Festivalyje „PineCon 2022“ pristatyti lietuvių kūrėjų stalo žaidimai, išrinkti geriausieji prototipai ir karūnuoti stalo žaidimų čempionai

6 psl.

Druskininkų ir Suvalkų planuose – bendri projektai

Druskininkų ir Suvalkų savivaldybių vadovai aptarė galimybes vykdyti bendrus projektus šiais metais planuojamam „Interreg Lietuvos ir Lenkijos bendradarbiavimo per sieną programos 2021-2027 m.“ kvietimui / Dianos Sinkevičiūtės nuotrauka

Druskininkų savivaldybėje lankėsi ir su savivaldybės vadovais bei specialistais susitiko Suvalkų (Lenkija) miesto savivaldybės vicemeras Łukasz Kurzyna ir Plėtros ir užsienio fondų skyriaus vedėjas Marcin Bonisławski.

Susitikime buvo aptartos galimybės vykdyti bendrus projektus šiais metais planuojamam „Interreg Lietuvos ir Lenkijos bendradarbiavimo per sieną programos 2021-2027 m.“ kvietimui.

Suvalkų atstovams aktualūs projektai, susiję su lietaus nuotekų tvarkymu, sveikatos prevencinių programų įgyvendinimu.

Svečiai iš Lenkijos išsakė poreikį įgyvendinti projektus atliekų tvarkymo, ekologinio sąmoningumo didinimo srityje – juos domina ekologinis švietimas, gyventojų edukacija rūšiuojant atliekas. Druskininkų savivaldybės meras R. Malinauskas svečiams pristatė kurorto patirtį šioje srityje, Švietimo centre įrengtą EKO klasę bei pabrėžė, kad Druskininkams taip pat būtų aktualu plėtoti ekologinį švietimą.

Meras R. Malinauskas taip pat pažymėjo, kad bendradarbiauti galėtų ne tik savivaldybės, bet ir atskiros įstaigos – tai ypač aktualu, kalbant apie švietimo, sveikatos sritis.

Druskininkų, Neravų, Viečiūnų ir Gailiūnų gyventojų dėmesiui: nemokama galimybė prisijungti prie centralizuotų nuotekų surinkimo tinklų

UAB „Druskininkų“ vandenys kviečia Druskininkų miesto, Neravų, Viečiūnų ir Gailiūnų gyventojus pasinaudoti nemokamo prisijungimo prie centralizuotų nuotekų tinklų galimybe.

Gyventojai turėtų paskubėti pateikti prašymus, nes vietų skaičius yra ribotas, o nespėjusieji to padaryti laiku, prie centralizuotų nuotekų tinklų vėliau turės prisijungti savo lėšomis. Ateityje neprisijungusiems prie centralizuotų nuotekų tinklų gyventojams taip pat griežtės nuotekų šalinimo reikalavimai.

Numatyta, kad gyventojo sklype bus padengiama 100 proc. visų projekto išlaidų.

Maksimali vieno buitinių nuotekų išvado statybai kompensuojama suma – 3000 Eur. Jeigu vieno gyvenamo būsto prijungimo išlaidos didesnės už minėtą sumą, skirtumą dengia UAB „Druskininkų vandenys“ (išskyrus specialios įrangos įsigijimo išlaidas, kurios apmokamos gyventojo lėšomis).

Kviečiame gyventojus, norinčius įsivesti centralizuotus nuotekų šalinimo tinklus, iki 2022 m. rugsėjo 16 d., pagal „Vandenų apsauga“ programą, kreiptis į UAB „Druskininkų vandenys“ inžinierių Rimą Valentą telefonu – 8 (313) 53306, el. paštu rimas.valenta@drusvand.lt arba atvykti į bendrovę (M. K. Čiurlionio g. 115, Druskininkai), iš anksto rezervavus laiką el. paštu info@drusvand.lt arba bendruoju telefonu 8 (313) 52415, mob.tel. 8 (611) 12505.

Kviečiame įstaigas, įmones ir organizacijas žymėti laiptų pakopas, įėjimus bei duris ir taip padėti akliesiems ir silpnaregiams geriau orientuotis aplinkoje

Tarp druskininkiečių ir kurorto svečių yra nemažai žmonių, kurie, turėdami skirtingų regos sutrikimų ir silpnesnes matymo galimybes, kasdien privalo prisitaikyti aplinkoje, kuri iš esmės yra sukurta gerai matančių žmonių poreikiams.

Tam, kad būtų galima padėti šiems žmonėms, Druskininkų savivaldybė kviečia prie jūsų įstaigų, organizacijų, biurų esančių laiptų pirmą ir paskutines pakopas pažymėti ryškia geltona linija, taip pat pažymėti įėjimus ir duris.

Pirma ir paskutinė laiptų pakopa turėtų būti pažymėtos 50-70 mm pločio ryškios geltonos spalvos juosta, kuri tęsiasi per visą pakopos ilgį (tai reikalinga ir viduje esantiems laiptams).

Rekomenduojama prieš lauko duris įrengti įspėjamąjį paviršių. Įspėjamasis paviršius turi būti durų pločio ir 600 mm ilgio (gylio).

Paradinės durys turėtų būti aiškiai matomos, 1,2-1,6 m. aukštyje nuo grindų rekomenduojama duris pažymėti ryškios, kontrastingos fonui, spalvos juosta. Rekomenduojamas minimalus žymėjimo juostos plotis – 5 cm. Jei durys stiklinės, siekiant sumažinti atspindžius, žymėjimo juostos turėtų būti priklijuotos iš abiejų stiklo pusių. Taip pat pažymėti reikėtų stiklinių durų, pertvarų, vitrinų kraštus.

„Kartais ir vienas laiptelis gali tapti didele kliūtimi ateiti į vaistinę, parduotuvę, užsukti į kavinę ar gauti kitas reikalingas paslaugas. Spalvų kontrastai silpnai matančiam žmogui padeda orientuotis aplinkoje: perspėja, kad atėjo prie laiptų, taip pat padeda rasti įėjimą į pastatą. Geltoną spalvą mato ne tik silpnaregiai, bet ir šviesos pojūtį turintys aklieji, nes ji pati intensyviausia spalva. Todėl ir kviečiame įmones, įstaigas, organizacijas geranoriškai padėti šiems žmonėms pažymint laiptus, duris, įėjimus į pastatus geltona linija. Juolab kad dabar net dažyti tų linijų nebereikia, nes yra šiuolaikiškų tam pritaikytų klijuojamų juostų“, – sako Socialinės paramos skyriaus vedėja Ligita Baranauskienė.

Jau netrukus minėsime Baltosios lazdelės dieną. Pasitikime ją atsinaujinę, pritaikę aplinką regos negalią turintiems žmonėms!

Nuo rugsėjo 6 dienos keisis autobusų eismo tvarkaraščiai

Druskininkų savivaldybė informuoja, kad nuo rugsėjo 6 dienos keisis 2-ojo autobuso maršruto tvarkaraštis.

Viešojo transporto tvarkaraščius rasite tinklapyje *https://www.stops.lt/druskininkai/*

Išsamią informaciją apie Druskininkų savivaldybės viešąjį transportą, jo tvarkaraščius, elektroninį bilietą ir kitą aktualią informaciją galite rasti savivaldybės interneto tinklapio *www.druskininkusavivaldybe.lt* skiltyje „Komunalinis ūkis“ / „Transportas“.

Mieli mokiniai ir tėveliai, gerbiama Druskininkų švietimo bendruomene,

Rugsėjo 1-osios skambutis kviečia sugrįžti iš vasaros šurmulio ir susikaupus pasitikti naujus mokslo ir žinių metus.

Atvėrus darželių ir mokyklų duris, laukia nepaprasta pažinimo kelionė: nauji tikslai, įdomūs iššūkiai, kūrybiški sprendimai ir atradimai.

Tikimės, kad pastaruosius metus švietimo sritį itin palietusi pandemija nesumažino jūsų noro bei motyvacijos mokyti bei mokytis, ir šiais metais jau visi galėsite sugrįžti į įprastą mokyklos gyvenimo ritmą.

Sveikindami Mokslo ir žinių dienos proga, vaikams linkime sėkmingo starto į pažinimo kelionę ir asmeninių rezultatų tobulinimo, o mokytojams ir tėvams – kantrybės ir išminties net sudėtingiausius iššūkius paversti naujomis galimybėmis!

Druskininkų savivaldybės meras Ričardas Malinauskas
Druskininkų savivaldybės mero pavaduotojas Linas Urmanavičius

Druskininkų švietimo įstaigų vadovai aptarė artėjančių naujų mokslo metų naujoves

Artėjant rugsėjui, Druskininkuose kasmet rengiamas Savivaldybės vadovų, administracijos atstovų ir švietimo įstaigų vadovų be jų pavaduotojų pasitarimas-konferencija, kurios metu pasidalinama įžvalgomis ir gerąja ugdymo patirtimi, aptariamos švietimo aktualijos, pasirengimas naujiems mokslo metams.

Pirmadienį organizuotoje konferencijoje „4M: Mokykla, kurią Myli Mokiniai ir Mokytojai. Kaip galėtume vieni kitiems padėti?“ buvo aptartas Druskininkų savivaldybės švietimo įstaigų pasirengimas 2022-2023 mokslo metams.

Druskininkų savivaldybės meras Ričardas Malinauskas švietimo įstaigų vadovams padėkojo už jų darbą ir palinkėjo aktyviai bendradarbiauti tarpusavyje, sprendžiant savivaldybės mokinių ugdymo klausimus.

Susitikime taip pat dalyvavo ir mero pavaduotojas Linas Urmanavičius, savivaldybės administracijos direktorės pavaduotoja Violeta Grigorienė.

Mero pavaduotojas L. Urmanavičius, skaitydamas savo pranešimą „Druskininkų švietimo pažanga: kur esame ir ko siekiame?“, pasidžiaugė efektyviai naudojamomis mokymo lėšomis, atkreipė dėmesį į sritis, kurias reikia stiprinti – mokyklų bendradarbiavimą, mokinių egzaminų rezultatus.

Mokyklų vadovai dalijosi mintimis pranešimuose „Aukštesni rezultatai ir geresnė savijauta: „Ką darome? Kaip? Ir Kodėl?“, kiekvienas iš jų pristatė savo įstaigos veiklos prioritetus bei sprendimus dėl ugdymo kokybės gerinimo ateinančiais mokslo metais.

Švietimo skyriaus vedėja Diana Brown teigė, kad šiais metais su mokyklų vadovais organizuotame pasitarime buvo nuspręsta didesnį dėmesį skirti mokytojų darbo krūvių sudarymui, kryptingai planuojant pagalbą mokininiams, sudarant geresnes sąlygas aukštesniems mokinių pasiekimams. Taip pat planuojama gerinti pedagogų darbo sąlygas, tam skiriant papildomų materialinių išteklių.

Moksleivių skaičius Druskininkų savivaldybės ugdymo įstaigose nemažėja, išlieka stabilus.

Konferencijoje „4M: Mokykla, kurią Myli Mokiniai ir Mokytojai. Kaip galėtume vieni kitiems padėti?“ buvo aptartas Druskininkų savivaldybės švietimo įstaigų pasirengimas 2022-2023 mokslo metams / Roberto Kisieliaus nuotraukos

Prašymas dėl techninės pagalbos priemonių grąžinimo

Gerbiami Druskininkų socialinių paslaugų centro klientai,

Socialinių paslaugų centras susiduria su techninės pagalbos priemonių neįgaliesiems trūkumu. Ypatingai trūksta vežimėlių, lauko vaikštynių ir vaikštynių su staliuku. Todėl prašome, kad iš Druskininkų savivaldybės Socialinių paslaugų centro gautas judėjimo techninės pagalbos priemones, kai šios priemonės Jums tampa nebereikalingos, švarias, tvarkingas bei sukomplektuotas grąžintumėte į Centrą, esantį Veisiejų g. 17, Druskininkai. Grąžintomis priemonėmis galės pasinaudoti kiti asmenys su negalia.

Dėkojame už atsakingumą!

Kontaktai susisiekti: specialistė *Marija Lasevičienė*, tel. 8 (313) 41 443, mob. tel. 8 659 67590, el. p. *marija.laseviciene@druskininkuspc.lt*

Nepasiturintys gyventojai gali gauti subsidiją saulės elektrinių įsirengimui

Druskininkų savivaldybė primena, kad nepasiturintys gyventojai gali gauti subsidiją saulės elektrinių įsirengimui. Aplinkos projektų valdymo agentūra (APVA) kompensuoja iki 1 247,61 EUR už 1 kW. Tokios sumos gali pakakti įsirengti saulės elektrinę ir išvengti didelių elektros sąskaitų.

Paramos gavėjai – asmenys, kuriems nuo 2021 m. lapkričio mėn. iki 2022 m. balandžio 20 d. (6 mėn. nepertraukiamai) buvo teikiama piniginė socialinė parama (socialinė pašalpa ir (ar) būsto šildymo išlaidų, geriamojo vandens išlaidų ir karšto vandens išlaidų kompensacijos).

Paramai skirta tik 2 mln. Eur, tad ją gaus pirmieji asmenys, kurie dėl jos kreipsis.

Daugiau informacijos – https://apvis.apva.lt/paskelbti_kvietimai/atsinaujinanciu-energijos-istekliu-saules-panaudojimas-nepasiturinciu-fiziniu-asmenu-elektros-energijos-reikmems-ir-ar-iskastini-kura-naudojanciu-silumos-irenginiu-pakeitimui-2022-06

2-3 psl. Druskininkų savivaldybės informacija

KLAUSIMAI DRUSKININKŲ SAVIVALDYBĖS MERUI R. MALINAUSKUI

Ne vienerius metus užsitęsusi pandemija, karas Ukrainoje, kylančios transporto ir paslaugų kainos, geopolitiniai pokyčiai lėmė tai, kad paskutinius dvejus metus sumažėjo užsienio turistų skaičius ne tik Druskininkuose, bet ir visoje Lietuvoje. Akivaizdu – be ryžtingų Valstybės sprendimų neįmanoma ne tik padidinti užsienio turistų srautų, bet ir sugrąžinti priešpandeminio lygio situaciją. Dėl karo Ukrainoje, pritaikius sankcijas Rusijai, sutriko dujų tiekimas, todėl, artėjant šildymo sezonui, kyla naujų iššūkių, kaip reikės šildytis savo būstus. Apie šias problemas ir būdus joms išspręsti kalbamės su Druskininkų savivaldybės meru Ričardu Malinausku.

„Problemų sprendimus turi inicijuoti valstybė“

Druskininkų savivaldybės meras Ričardas Malinauskas

– Mere, kokia turizmo situacija Druskininkuose, Lietuvoje? Kokias matote turistų sugrąžinimo galimybes?

– Gavome pirmojo šių metų pusmečio turizmo statistiką: pirmąjį 2022 m. pusmetį mūsų kurortą aplankė 174 748 registruoti turistai (rekordinis 2019 m. tuo pačiu laiku 176 230). Palyginimui – pernai per pirmąjį pusmetį Druskininkus buvo aplankę vos 46 891 turistas. Tačiau nakvynių skaičius kol kas pasiekė tik 70 proc. priešpandeminio lygio.

Džiugu, kad didėja turistų srautai iš Lietuvos, bet būtent svečiai iš užsienio apsistodavo kurorte ilgiau, dėl to būdavo daug geresni nakvynių rodikliai. Neabejoju, kad užsienio turistų praradimus pajuto ir kiti šalies kurortai.

– Ar įmanoma užsienio turistų iš naujų rinkų pritraukti be Valstybės pagalbos?

– Lietuvos turizmas per pandemiją ir taip gavo žiaurų smūgį, bet valstybės pagalba nebuvo tokia efektyvi, kaip dauguma tikėjosi. Didžioji liūto dalis atiteko išvykstamajam turizmui, konkrečioms net ne Lietuvos bendrovėms, kai tuo tarpu į atvykstamąjį turizmą, kuris generuoja pelnus ir užtikrina žmonėms darbo vietas, buvo gerokai mažiau investuota.

Toks valstybės požiūris ir veiksmai atsilieps ateityje.

Turint omenyje kylančias kainas, ar neatsitiks taip, kad kurortai, negalėdami išsilaikyti, bus priversti kelti paslaugų kainas, ir šiandien palyginti nebloga turizmo statistika ims sparčiai ristis žemyn?

Šiandien Valstybė neįvertina turizmo srities. Deja, bet ji nėra prioritetinė ūkio šaka ir vargu, ar greitu laiku taps.

Tam, kad galėtume susigrąžinti prarastus užsienio svečių rodiklius, labai svarbu vieninga valstybės pozicija, nes, kad ir kiek darbo įdėtume, kiekvienas kurortas atskirai nėra pajėgus situacijos pakeisti.

Šiuo metu Lietuvoje vis dar paskelbta nepaprastoji padėtis. Apie tai užsienio agentūros informuoja savo klientus. Žinau, kad, pavyzdžiui, Vokietijoje turistai informuojami apie Lietuvoje galiojančią nepaprastąją padėtį ir tai, kad vykti čia nėra saugu.

Bet ar tikrai Lietuvoje yra nesaugu turistui iš Vokietijos, Prancūzijos ir Skandinavijos šalių? Ar neturėtų valstybė ginti poziciją, kad mes esame saugi šalis, turistai yra laukiami ir mes turime ką jiems pasiūlyti?

Ar kas nors paskaičiavo, kiek sprendimas tęsti nepaprastąją padėtį kainuoja Lietuvos turizmui?

Druskininkų atvejis – atskira tema. Neduoti, neleisti, uždrausti, neorganizuoti, stabdyti – būtent to šiandien iš valdančiųjų sulaukia didžiausias šalies kurortas.

Statome visos šalies kultūriniam turizmui reikšmingą objektą – Druskininkų turizmo ir kongresų rūmus – ir pagalbos iš šiandieninės valdžios nesulaukiame.

Norime įrengti inovatyvų šviesų parką – mums neleidžiama pakeisti miško žemės paskirties į želdynų. Mes neplanuojame statyti daugiabučius ar iškirsti medžius – juos Druskininkuose saugome kaip savo akį! Tiesiog, norint įrengti šviesų parką, reikėtų sutvarkyti teritoriją ir, nepakeitus žemės paskirties, to daryti negalima.

Jei kiti kurortai gali teritoriją išplėsti per pusantrų metų, tai Druskininkai priversti dokumentus tvarkyti 7-erius metus. Ir dar pabaigos nematyti... Esame tarsi ta ujama podukra, kuriai nespėjus sunešioti vienų klumpių, tuoj duodamos kitos – geležinės.

Kurortus smukdo ne tik pandemija, karas ir jo padariniai. Kurortus smukdo valstybės požiūris.

– Kokių veiksmų imsitės?

– Druskininkai taip paprastai nepasiduos. Visomis išgalėmis ieškome finansavimo galimybių Kultūros ir kongresų rūmams, kurių baigtumas šiandien – jau apie 76 proc., „Snow Arena“ laukia investuotojo, kuris, tikimės, pavers šią vietą dar didesniu traukos centru. Stengiamės, kad visos kurorte organizuojamos šventės būtų inovatyvios ir originalios.

Džiaugiuosi, kad ir mūsų verslininkai nuolat galvoja, kaip pritraukti turistų – siūlo jiems naujienų, patrauklių akcijų, garsių atlikėjų koncertus.

Verslo atstovams primenu, kad Druskininkams labai svarbi kurorto rinkliava – kiekvienas euras panaudojamas miesto tvarkymui bei rinkodaros priemonėms, kurios duoda akivaizdžią naudą.

– Pakalbėkime apie ūkinius reikalus. Artėja šildymo sezonas, o dujų tiekimas dėl geopolitinės situacijos yra sutrikęs. Ar druskininkiečiai neturės problemų dėl šildymo ateinančią žiemą?

– Prieš metus pradėjus brangti gamtinėms dujoms, jautėmės stabiliai, nes Druskininkus šildančioje katilinėje 87 proc. kuro sudaro biokuras. Dujos sudaro 11 procentų ir yra reikalingos kaip papildomas kuras prie žemesnės, kaip minus 5 laipsniai temperatūros.

Statyti katilus ir 100 proc. pereiti prie biokuro yra ekonomiškai nenaudinga.

Ne paslaptis, kad iki šiol didžioji dalis pigaus biokuro Lietuvą, o taip pat ir Druskininkų katilinę, pasiekdavo iš Baltarusijos, tie 11 proc. mums reikalingų dujų – per Baltarusiją iš Rusijos.

Tačiau valstybei priėmus įstatymo pataisas, kuriomis draudžiama tiekti dujas iš valstybių, kurios kelia grėsmę nacionaliniam saugumui, situacija staiga apsivertė aukštyn kojom. Ir šiandien Druskininkų dujų vartotojai (beveik 7000 centralizuoto šilumos tiekimo vartotojų, 3000 privačių buitinių dujų vartotojų ir daugiau nei dvi dešimtys verslo objektų) rizikuoja likti ir be dujų, ir be šildymo.

– Ką gali padaryti Druskininkų savivaldybė?

– Druskininkai nesprendžia geopolitinių klausimų, diskusijų šia tema nekeliame. Mes, savivalda, pirmiausia atstovaujame savo gyventojų interesams – primenu, kad valstybė paliko Druskininkus kaip energetinę salą, taip ir nenutiesusi dujotiekio.

Išeities iš susidariusios situacijos penktadienį bandėme ieškoti, kalbėdamiesi su Energetikos ministerijos, Valstybinės energetikos reguliavimo tarybos, ESO ir „Litesko“ atstovais, bet kol kas konkrečių sprendimų nėra, o laikas bėga.

2020 m. kurorte pradėjo veikti ESO suskystintų gamtinių dujų stotelė, kurioje numatyta ir galimybė įrangos išplėtimui, ir papildomos talpos įrengimui. Galbūt tai galėtų tapti išeitimi, valstybei sprendžiant dujų užtikrinimo klausimą? Pabrėžiu, kad tai turi padaryti valstybė – druskininkiečiai neturi mokėti už konkrečius valstybės apsisprendimus.

Jei buvo nuspręsta, kad gamtinių dujų iš konkrečių šalių nebeperkame, turėjo būti priimti ir konkretūs sprendimai, kaip užtikrinti vartotojų interesus ne druskininkiečių sąskaita.

Visos alternatyvos, kurios šiandien galėtų pakeisti dujas, yra arba labai trumpalaikės, arba reikalauja mažiausiai kelerių metų didelių investicijų. Kodėl tos investicijos turi būti daromos druskininkiečių sąskaita?

Pagrindiniai klausimai, kuriuos iškėlėme Energetikos ministerijai, – iš kur gauti reikiamą kiekį dujų, jei iki šiol jas tiekusiai bendrovei tai daryti uždrausta, o galinčios teikti dujas to nedaro? Ir kokiomis sąlygomis mes galėtume gauti dujas?

Suprantu, kad kainas ir sąlygas prognozuoti sunku, bet druskininkiečiai yra tokie patys vartotojai, kaip ir visos Lietuvos žmonės. Kodėl už tai, kad valstybė nesugeba jais pasirūpinti, jie turėtų mokėti daugiau?

Daugelį kartų kartoju – mes esame prieš karą, palaikome Ukrainą ir remiame pagalbą jai, bet mūsų valstybės viduje priimami sprendimai negali be šildymo palikti tūkstančių žmonių.

Jei buvo nuspręsta, kad gamtinių dujų iš Rusijos neperkame, kodėl nebuvo pagalvota apie jas naudojančius žmones? Kodėl nebuvo priimti atitinkami sprendimai, kad žmonės nepajustų jokių nepatogumų ir finansinės naštos?

Energetikos ministerija „Litesko“ paprašė pateikti šios situacijos išsprendimo veiksmų planą. Galbūt, jį pateikus, atsiras konkretūs sprendimai? Būtinai informuosiu, kaip toliau bus sprendžiama situacija.

– Jau ne vienerius metus vyksta teisiniai procesai dėl privačių teniso kortų, kuriuos Generalinės prokuratūros užmoju, norima sulyginti su žeme. Ar yra poslinkių šioje byloje?

– Prireikė beveik dvejų metų, kad absurdiškas Generalinės prokuratūros užmojis sulyginti su žeme privačius teniso kortus Druskininkuose būtų atmestas. Generalinė prokuratūra visą šį laiką žlugdė projektą, kuris skirtas viešam interesui. Šią savaitę teismas labai aiškiai pasakė, kad nenustatyta ir neįrodyta viešojo intereso pažeidimų, statiniai atitinka žemės naudojimo paskirtį bei būdą, ir dar praleistas terminas administracinio akto nuginčijimui.

Kol vyko beprasmis bylinėjimasis, projektas buvo užkonservuotas – sustabdytos visos II etape suplanuotos investicijos: administracinio pastato ir dengto paviljono, skirto kultūriniams ir sportiniams renginiams, statybos.

Buvo tiesiogiai pakenkta projekto vystymui, o ypač – antram etapui, kuris dėl Generalinės prokuratūros mestų nepagrįstų kaltinimų negalėjo būti pradėtas.

Niekas taip ir nesugebėjo atsakyti, kodėl vietoj nelegalių daržų viešojo konkurso būdu ir privačiomis investicijomis iškilę teniso kortai užkliuvo Generalinei prokuratūrai ir kieno viešieji interesai būtų pažeisti dėl kurorte vystančių teniso varžybų?

Šiandien galiu pasidžiaugti, kad, šaliai vadovaujant šiam prezidentui, teismai ir teisėjai laisvėja ir priima sprendimus, vadovaudamiesi įstatymais, o ne įsakymais.

Generalinė prokuratūra turės padengti daugiau kaip 15 tūkst. eurų bylinėjimosi išlaidų. Šie pinigai – iš visų jūsų, mokesčių mokėtojai, kišenės. Ir jie turės būti sumokėti vardan kažkieno politinių interesų ir noro kenkti Druskininkams.

Žinoma, šis teismo sprendimas dar gali būti apskųstas. Laikas parodys, į kieno pusę pasvirs svarstyklės: į sveiko proto ar Generalinės prokuratūros noro keršyti ir kenkti.

Atkelta iš **1 psl.**

Mokytojo kelią pasirinkę jauni druskininkiečiai: „Mokytojas visais laikais buvo tarsi šviesulys“

Jauni mokytojai S. Šerkšnas ir S. Nalevaikienė sako, kad Druskininkuose jiems pakanka erdvės profesinei saviraiškai / Roberto Kisieliaus nuotrauka

O kai sulaukiau 30-ojo gimtadienio, pamaniau, kad atėjo metas pokyčiams. Pajutau, kad noriu toliau tobulėti, išmėginti save naujoje sferoje. Visą tą laiką, kol dirbau „Žibutėje“, nuolat mokiausi, dalyvavau seminaruose, pati skaičiau įvairias paskaitas. Sulaukiau vyro Tomo, mamos (Rūta Ruckuvienė dirba Viečiūnų progimnazijos ikimokyklinio ugdymo mokytoja), sesers Gintarės palaikymo – jie dar labiau paskatino keisti darbą, skleisti savo idėjas, mintis. Taigi taip šiemet atsiradau Viečiūnų progimnazijoje. Manau, kad man ir čia bus suteiktos galimybės tobulinti ir priešmokyklinio, ir pradinio mokymo įgūdžius.

Kuo patraukė ši mokykla?

Nes tai yra mano pirmoji mokykla. Ten aš mokiausi nuo 1 iki 10 klasės. Viečiūnų progimnazija man tarsi antrieji namai, viskas ten sava. Mane žavi puiki mokyklos emocinė atmosfera, puoselėjama aplinka, šilti darbuotojų tarpusavio santykiai.

Ar jau susipažinote su savo būsimais mokinukais? Kokia bus Jūsų pirmoji diena mokykloje?

Taip, mes jau susipažinome. Taip jau sutapo, kad jie yra mano mamos, kuri yra darželio auklėtoja, išleisti mažyliai. Taigi dar iki naujų mokslo metų teko su jais bendrauti. Dėl to, kad pažįstu daugumą vaikų ir jų tėvų, jaučiuosi drąsiai ir esu tikra, kad mūsų visų santykiai bus puikūs.

Rugsėjo pirmąją dar labiau susipažinsime su vaikučiais, dalyvausime Viečiūnų progimnazijos Mokslo ir žinių dienos šventėje.

Kas yra svarbiausia, kai vaikas tik pradeda lankyti mokyklą? Nuo ko labiausiai priklauso jo tolesnis noras mokytis?

Man atrodo, kad svarbiausia yra saugi emocinė aplinka. Svarbūs pozityvūs tarpusavio santykiai su vaiko šeima – juk vaikas ateina iš šeimos. Labai svarbu užmegzti ryšį su tėvais, mažo žmogaus artima aplinka. O toliau viskas einasi tarsi savaime. Aš jau sakiau, kad mokytojas vaikui turi būti tarsi šviesa, kad jis norėtų eiti į mokyklą, lauktų susitikimo su mokytoju.

Kaip galima sudominti šiuolaikinį vaiką, kuris, regis, atneina į mokyklą jau turėdamas įvairiausių įgūdžių, naudojasi išmaniosiomis technologijomis?

Aš taip pat stengiuosi savo darbe naudoti įvairias skaitmenines technologijas – interaktyvias priemones, išmaniąsias priemones. Jomis vaikai labai domisi. Nes šiuolaikiniai vaikai, kaip dažnai juokaujame, jau gimsta su telefonu ar planšete rankoje...

Kai dirbau darželyje, jau dviejų metų vaikams siūliau programavimo „Bitutes“, kad vaikai patys galėtų programuoti ir lavintų kompiuterinio raštingumo įgūdžius. Vaikams labai įdomios interaktyvios grindys, lentos, kurios sužadina mažųjų smalsumą. Tada jie nori eiti į mokyklą, nori tobulėti. O tam pasitarnauja visos interaktyvios priemonės, žaidimai, edukacinės erdvės.

Ne mažiau svarbi ir gamtos aplinka, nebūtina visą laiką būti klasėje ar darželio grupėje. Aš pati labai myliu gamtą, todėl su savo klasės vaikais tikrai dažnai ten būsime, esu numačiusi, kad penktadienis bus išvykų, netradicinio ugdymo diena. Be to, Viečiūnai tam puikiausiai tinka, čia daug tinkamų erdvių, šalia yra miškas. Pačioje progimnazijoje yra išmaniųjų erdvių, įrengtas sensorinis kambarys. Viską panaudosiu ugdymo procesui.

Kuo pačiai buvo naudinga lopšelyje-darželyje „Žibutė“ įgyta patirtis?

Viskuo ji man buvo naudinga. Nuoširdžiai dėkoju direktorei Rasai Vaisietienei, kuri mane nuolat ragino eiti į priekį ir tobulėti. Aš „Žibutėje“ išmokau dar labiau pasitikėti savimi, įgijau vertingos profesinės patirties.

Aš dirbau su vaikučiais nuo 2 metų. Taigi mačiau, kaip jie auga, vystosi, stebėjau jų emocinę raidą, jos etapus, psichologinę būseną.

Kodėl Mokytojo profesijos nesirenka jauni žmonės? Ką galima būtų padaryti, kad sugrįžtų jos prestižas?

Man atrodo, kad trūksta pozityvios informacijos apie mokytojus, jų darbą, pasiekimus. Dėl to kartais apmaudu, nes iš tikrųjų Mokytojo profesija labai vertinga ir atsakinga, nes nuo jo priklauso ir vaiko kelias į žinių pasaulį. Visais laikais Mokytojai būdavo Šviesuliai, gerbiami žmonės. To šiandien trūksta. Norėtųsi žiniasklaidoje matyti kuo daugiau gerųjų mokytojo darbo pavyzdžių, jų pasiekimų, kad jauni žmonės norėtų patys jais tapti. Juk jaunų mokytojų mokyklose ir darželiuose labai laukia ir vaikai, ir jų tėveliai.

Kokia Jūsų didžiausia svajonė, susijusi su Mokytojo profesija?

Pirmoji svajonė – sėkmingai išugdyti pirmąją šiemečių priešmokyklinukų kartą. Norėčiau jiems perteikti savo žinias, geriausius gebėjimus, kad jie tobulėtų ne tik per patyriminį ugdymą, bet ir klasės erdvėse, eksperimentuotų ir įvairiais integruotų skirtingus dalykus. Stengsimės kuo dažniau pasikviesti tėvelius, įtraukti juos į klasės veikslas, kad jie pravestų pamokėles. Tokios netradicinės pamokos labai patinka mažiesiems, jie džiaugiasi, sulaukę tėvelių. Manau, kad geriausių rezultatų ir pasieksime kartu su tėveliais, o vaikas visapusiškai skleisis ir augs.

Dažniausiai mokytojai neskaičiuoja darbo valandų ir po darbo vėl ruošiasi darbui... Ar Jums lieka laiko laisvalaikio pomėgiams?

Žinoma, ir aš po darbo labai atsakingai ruošiuosi pamokoms. Nes tai man pirmiausia pačiai įdomu. Labai myliu savo darbą, myliu vaikus. Taigi didžioji laisvalaikio dalis yra skiriama darbui... Bet lieka laiko ir pomėgiams – su vyru, sese ir mama ilgiau nei dešimtmetį šokame Viečiūnų laisvalaikio salės tautinių šokių kolektyve „Avilys“.

S. Šerkšnas – vienas iš pasinaudojusiųjų Druskininkų savivaldybės tarybos patvirtinta Studentų rėmimo programa. Įgijęs labai reikalingą specialiojo pedagogo ir logopedo profesiją, jis šiemet pradėjo dirbti Druskininkų lopšelyje-darželyje „Žibutė“.

Kokie Jums bus naujieji mokslo metai?

Šie mokslo metai man bus ypatingi tuo, kad pradedu dirbti logopedu darželyje-lopšelyje „Žibutė“. Rugsėjo pirmoji man bus naujų darbų startas.

Dažnai manęs klausia, kodėl būtent šita specialybė, o ne kita? Galbūt žmonės dar ir stereotipais vadovaujasi, kad vyrai galbūt nelabai nori būti mokytojais, juo labiau – lopšelyje-darželyje? Bet mane ši specialybė patraukė tuo, kad tai pirmiausia yra galimybė padėti vaikams, o tai man buvo labai svarbu. Mokydamasis mokykloje, domėjausi vaikų raida, stengiausi sužinoti, su kokiais sunkumais jie dažniausiai susiduria ir kaip galima juos įveikti. Pasirodom, vienas iš dažniau pasitaikančių – kalbos raidos sutrikimai. Dažniausiai tėvai nori, kad vaikas kone nuo gimimo pradėtų kalbėti, sklandžiai tartų žodžius ir sakinius. Bet ne visada vaikams viskas sklandžiai pavyksta, todėl ir pasirinkau pagelbėti būtent šitoje srityje – kalbos ir komunikavimo srityje.

Kokius mokslus Jums teko baigti?

Įstojau į Šiaulių universitetą, o kai po reformos įstaiga susijungė su Vilniaus universitetu, pabaigiau Vilniaus universiteto Šiaulių akademiją. Įgijau specialiojo pedagogo ir logopedo specialybes.

Studijos buvo labai naudingos. Mūsų, studentų, nedaug buvo – vos dvylika. Kaip dėstytojai juokaudavo – lygiai tiek, kiek apaštalų. Visi buvome kaip šeimos nariai.

Studijų metu mokėmės identifikuoti sunkumus, juos šalinti ir numatyti pagalbos kryptis. Reikia pirmiausia atskleisti vaiko stipriąsias puses – jos gali parodyti, kaip jam galima padėti. Jeigu vaikui patinka mašinos, jų skleidžiamus garsus galima panaudoti, bendraujant su vaiku ir padedant jam įveikti sunkumus. Reikia nuolat ieškoti stipriųjų pusių ir taip aplenkti sunkumus.

Ar dažnai vaikams pasitaiko kalbos sutrikimų?

Šiuo metu yra labai daug vaikų, kuriems reikalinga pagalba. Ir ne tik dėl neištariamų š, r, ž ar kitų garsų. Tenka kalbėti apie sulėtėjusią kalbos raidą, įvairiapusius raidos sutrikimus, kalbos neišsivystymo lygmenis. Taigi ir logopedų poreikis dabar labai didelis.

Ar visiems vaikams galima padėti? Tikrai galima, tik reikia laiku pastebėti, laiku kreiptis pagalbos. Lopšelyje-darželyje „Žibutė“ galima konsultuotis su logopedu. Tėvai gali atvykti konsultuotis, sužinoti pagalbos kryptis. Rekomenduojame, kaip tėvams ugdyti vaikus namuose, kad bendromis pastangomis pasiektume geriausių rezultatų. Čia tikrai labai svarbus komandinis darbas. Jeigu dirba pedagogas, logopedas ir šeimos nariai, tai tikrai galima ypatingai daug pasiekti. Bet jeigu kažkuri grandis nutrūksta, jeigu tėvams pristinga motyvacijos, viską tenka kartoti.

Bet aš labai džiaugiuosi, kai, pradėjęs dirbti Druskininkuose, pamačiau, kad druskininkiečiai tėvai noriai užsiima su savo vaikais, bendrauja, kreipiasi, prašo pagalbos. Tai mane, kaip specialistą, labai motyvuoja. Nesijaučiu vienas paliktas spręsti vaikų problemų – tėvai labai nori jiems padėti.

Ką, paties manymu, reikėtų daryti, kad jauni žmonės rinktųsi specialybes, susijusias su ugdymo įstaigomis.

Iš tikrųjų labai sudėtinga atsakyti. Nežinau, kodėl vaikinai nesirenka būti pedagogais ir nenori dirbti, tarkime darželyje. Galbūt per mažai paskutinėse klasėse skiriama dėmesio pedagogo profesijos populiarinimui? Man irgi praktiškai niekas dvyliktoje klasėje nepasiūlė tapti mokytoju.

Aš manau, kad turėtų būti stipresnis komunikavimas ir iš pačių mokytojų pusės. Derėtų akcentuoti, kad, pavyzdžiui, darželiuose, dirba ne tik direktoriai, pedagogai, bet ir kitų profesijų žmonės – judesio korekcijos specialistai, psichologai, yra specialieji pedagogai, logopedai, kūno kultūros mokytojai.

Manau, kad pedagoginėje srityje – mokyklose ir lopšeliuose-darželiuose – jaunimui tikrai yra ką veikti, tai yra prestižinė profesija.

Pastabėjau, kad pedagogo kelią dažnai renkasi mokytojų vaikai. Čia turbūt nuo seno susiklostė, kad yra gydytojų, teisininkų, architektų ir mokytojų dinastijos... Man atrodo, kad geras tėvų pavyzdys vaikams būna tarsi įkvėpimas. Mano mama taip pat yra pedagogė, dirba auklėtoja lopšelyje-darželyje „Bitutė“. Tai, ko gero, irgi padėjo man apsispręsti rinktis pedagoginę specialybę.

Kodėl pasirinkote po mokslų sugrįžti į Druskininkus?

Į Druskininkus sugrįžau, nes žinojau, kad čia esu laukiamas ir reikalingas. Lopšelyje-darželyje „Žibutė“ studijų metais teko padirbėti nuo pat pirmojo kurso. Ačiū direktorei Rasai Vaisietienei ir kolektyvui už pasitikėjimą. O šiais metais čia pradedu savo profesinį kelią, kaip diplomuotas logopedas.

Be to, buvau vienas iš tų, kuriems teko Druskininkų savivaldybės stipendija. Nors turėjau įsipareigojimą sugrįžti padirbėti į gimtąjį miestą, aš to įsipareigojimu nevadinu. Man smagu, kad mūsų savivaldybė suteikia galimybę jaunimui studijuoti ir sugrįžti atgal į Druskininkus kurti čia savo gyvenimą, turėti erdvę savirealizacijai ir tobulėjimui.

Man labai svarbu, kad savo gimtajame mieste jaučiuosi reikalingas. Be to, kokie gražūs yra Druskininkai!

Tai laisvalaikį leidžiate čia?

Su drauge Gabija labai mėgstame K. Dineikos sveikatingumo parke pažaisti badmintoną, riedučiais pavažinėti. Čia yra puikių dviračių takų, ypač patinka trasa šalia Nemuno, prie „Uno“ nuotykių parko. Žinoma, mėgstame ir pakeliauti – pirmadienį sugrįžau iš Gdansko.

Man labai patinka aktyvus laisvalaikis, o Druskininkuose tam tikrai sudarytos visos sąlygos.

Džiaugiuosi, kad mano draugė – taip pat druskininkietė, medikė, praktikas atlieka Druskininkų ligoninėje. Esu laimingas, kad abu sutarėme likti Druskininkuose.

Didžiausia profesinė svajonė?

Norėtųsi, kad kuo daugiau vaikų, mano padedami, galėtų įveikti kalbėjimo sutrikimus ir džiaugtis visaverčiu gyvenimu.

Festivalyje „PineCon 2022“ pristatyti lietuvių kūrėjų stalo žaidimai, išrinkti geriausieji prototipai ir karūnuoti stalo žaidimų čempionai

Renginio akimirkas užfiksavo Deividas Laukionis ir Marius Dovidauskas

Paskutinį vasaros savaitgalį stalo žaidimų entuziastai rinkosi į Druskininkus, kur vyko jau šeštasis stalo žaidimų festivalis „PineCon 2022“. Druskininkų jaunimo užimtumo centre surengtame dviejų dienų renginyje per du šimtus dalyvių ne tik išbandė naujausius lietuvių kūrėjų stalo žaidimus, dalyvavo turnyruose, vaidmenų žaidimų sesijose ir nacionaliniuose stalo žaidimų čempionatuose, bet ir išrinko geriausią „Dust off“ konkurso prototipą.

„Terra Publica“ organizuotame stalo žaidimų prototipų konkurse pirmoji vieta atiteko stalo žaidimo „Bad Cat“ autoriui Tadui Kastanauskui. Asimetrinis žaidimas apie žavią senelio ir jo katės nesantaiką, kuri, kaip teigė autorius, paremta tikrais faktais, sužavėjo mažus ir didelius bei pelnė daugiausia komisijos balų. Publikos simpatija atiteko Dmitrijaus Babičiaus žaidimui „Unpopular Opinion“.

Dvi dienas trukusiose „Brain Games“ 2022 m. Lietuvos „Catan“ čempionato batalijose paaiškėjo Lietuvos čempionas. Po atkaklių legendinio stalo žaidimo kovų, kuriose varžėsi net 64 dalyviai, nugalėtoju tapo Tadas Krivickas. Lapkričio mėnesį jis atstovaus Lietuvai Pasaulio čempionate Maltoje.

Sekmadienį vykusio Lietuvos „Carcassonne“ čempionato nugalėtoju, pralaimėjęs vienintelę kovą iš aštuonių, tapo Andrejus Švabas. Jis džiaugėsi nauja patirtimi: „Nekantriai laukiu galimybės Esene sužaisti su 2022 metų geriausiais kitų šalių žaidėjais ir paslapčia tikiuosi laimėti bent vieną žaidimą.“

„PineCon 2022“ lankytojai taip pat turėjo galimybę klausytis diskusijos „Sukurti stalo žaidimą – misija įmanoma“, kurioje dalyvavo stalo žaidimų kūrėjai Urtis Šulinskas, Vytautas Kandrotas, Tadas Kastanauskas, Tomas Miliauskas ir Vilius Vaura. Pokalbio dalyviai pasakojo apie savo, kaip stalo žaidimų kūrėjų, kelią ir dalijosi įžvalgomis apie stalo žaidimų kūrimo perspektyvas Lietuvoje.

Konvente buvo galima išbandyti šiais metais pasirodysiančius lietuviškus stalo žaidimus – edukacinį-strateginį „Marijampolę“ ir „DEME GAMES“ kortų žaidimą „Cheesy Heist“, pažaisti stalo žaidimų kūrėjų klubo „Prototipas“ žaidimus. Čia pat buvo galima susipažinti su „Terra Publica“ ir „Vienaragio“ lietuvių kūrėjų žaidimais.

Kolekcinių kortų žaidimų fanus su hobiu supažindino ir „Pokemon TCG“ bei „Flesh and Blood“ turnyrus surengė „Rikis“, o „Manohobis.com“ pakvietė susirungti epinėse „Summoner Wars“ kovose. Didelio susidomėjimo susilaukė „Klask“ – magnetinio, stalo futbolą ir oro ritulį primenančio žaidimo, turnyras.

„PineCon“ tradiciškai buvo galima susipažinti su įvairiais vaidmenų žaidimais. „Žaidimo meistrai“ paruošė LARPG – „kabinetinį“ vaidmenų žaidimą su vampyrų tematika, o vakare vyko „Call of Cthulhu RPG“ ir „Ten Candles“ sesijos, taip pat socialinis-dedukcinis vaidmenų žaidimas „Blood on the Clocktower“.

Konventą tradiciškai atidarė „Akmens, popieriaus, žirklių“ čempionatas, renginio dalyviai savo jėgas išmėgino protmūšyje apie stalo žaidimus, dalyvavo stalo žaidimų aukcione ir kitose veiklose.

Festivalį organizavusios asociacijos „Druskininkų stalo žaidimų klubas“ prezidentas Juozas Kazlauskas džiaugėsi pavykusiu renginiu: „Džiugu matyti į Druskininkus susirinkusį gausų stalo žaidimų gerbėjų ir kūrėjų būrį iš visos Lietuvos ir ne tik, stebėti, kaip užmezgami kontaktai tarp leidėjų ir dizainerių, o pradedantys stalo žaidimų kūrėjai gauna neįkainojamą grįžtamąjį ryšį iš jų žaidimus išbandžiusių festivalio dalyvių. Galima konstatuoti, kad šiais metais „PineCon“ ūgtelėjo į visiškai naują lygmenį ir įtvirtino savo, kaip ryškiausio stalo žaidimų kultūrą puoselėjančio renginio Lietuvoje, vardą. Tai, be abejonės, suteikia didelę atsakomybę, tačiau malonu, kad renginio bendruomeniškumas ir vizitine kortele tapusi draugiška bei atsipalaidavusi atmosfera išlieka kertine jo ašimi.“

Renginys iš dalies finansuotas Druskininkų savivaldybės kultūros srities projektų finansavimo konkurso lėšomis.

Asociacijos „Druskininkų stalo žaidimų klubas“ informacija

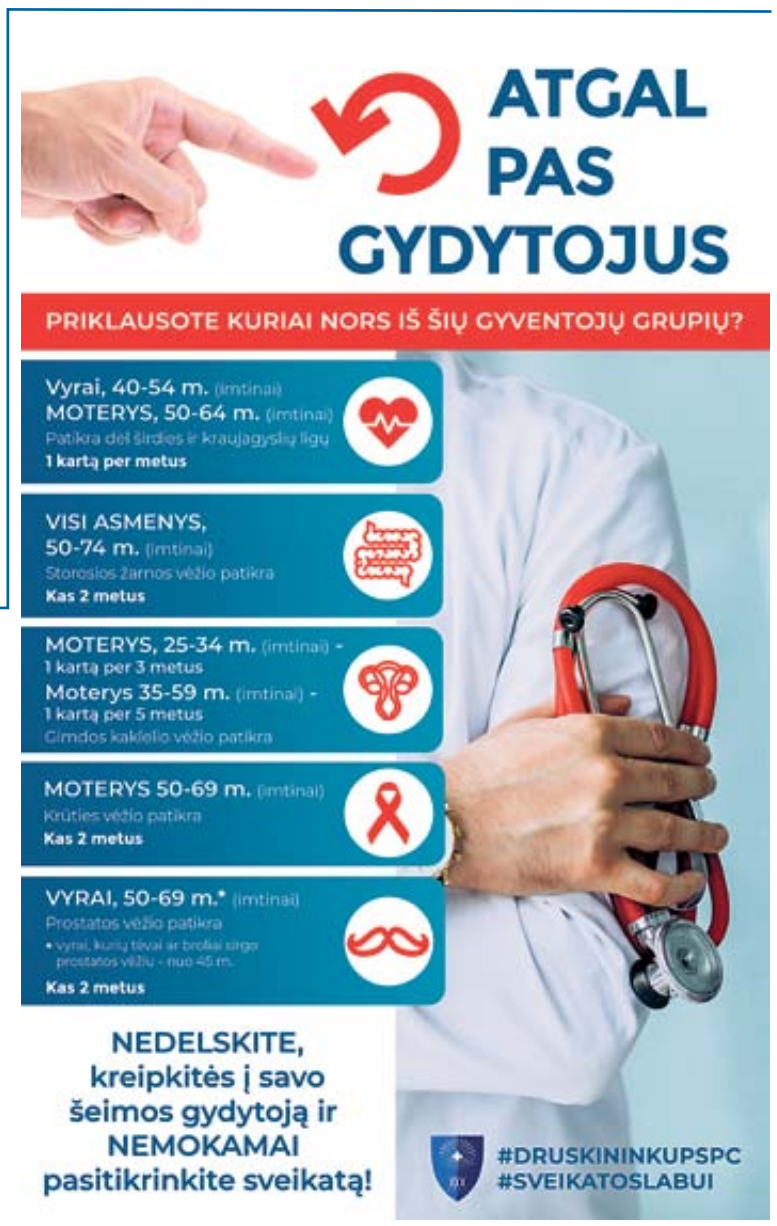

Mieli mano Mokytojai, buvę bendradarbiai, mokiniai,

Rugsėjo pirmosios skambutis šiandien vėl kviečia į mokyklas. Tai ta diena, kai prisimename mus mokiusius Mokytojus, bendraklasius, kartu dirbusius kolegas, tebesimokančius ir mokyklas jau palikusius mokinius.

Džiaugiuosi, kad mano ir daugelio mūsų gyvenime Rugsėjo 1-oji buvo ir išliks ne tik kaip Mokslo ir žinių šventė, bet ir naujų darbų, įdomių susitikimų, šviesių svajonių pradžią žyminti diena.

Mielieji, nuoširdžiai sveikinu su Rugsėjo 1-ąją! Visiems linkiu, kad šventinis mokyklinio skambučio aidas kiekvieno iš mūsų širdyse vėl pažadintų ne tik prisiminimus, bet ir pažinimo džiaugsmą, nuolatinį norą semtis žinių ir tobulėti, neatsisakyti savo tikslų ir svajonių. Stiprybės ir sveikatos, lai pildosi visi Jūsų lūkesčiai ir norai!

Nuoširdžiai Jūsų, Julius Matulevičius

Užsakymo Nr. MDR-PR-370-02

Verslininkas D. Mizaras: „Druskininkai galėtų būti tvaraus judėjimo pavyzdžiu“

D. Mizaras elektrinį motociklą vairuoja ir pats, stengiasi, kiek įmanoma dažniau, juo pakeisti automobilį / Roberto Kisieliaus nuotrauka

Karantino metu Lietuvoje, kaip ir visoje Europoje, prasidėjo dviračių bumas. Nutrūko tiekimo grandinės, gamintojai sustabdė gamybą, o žmonės, norėdami sveikai ir nepriklausomai judėti, šluote iššlavė dviračių parduotuves. Druskininkuose, garsėjančiuose savo puikiomis dviračių trasomis, kuriose poilsiautojai vis dažniau išbando ir elektrines transporto priemones, atsirado nauja parduotuvė prekiaujanti elektrinėmis dviratėmis priemonėmis. Kalbamės su jos įkūrėju Donatu Mizaru.

Kodėl nusprendėte imtis tokios veiklos?

Viskas prasidėjo prieš pusantrų metų. Pamenu, dar su šviesaus atminimo. tėveliu užsiiminėjome elektrinių dviračių nuomos veikla ir žiemą keitėme inventorių. Sugalvojome įsigyti didmenine kaina daugiau elektrinių transporto priemonių ir pabandyti jomis prekiauti. Atsirado susidomėjimas, poreikis, todėl įkūriau elektroninę parduotuvę „electricride.lt“ ir pradėjau prekiauti. Tai truko metus, palaipsniui supratau, kad klientui reikia suteikti galimybę ne tik iš nuotraukos spręsti apie prekę, visiems įdomiau ateiti, pačiupinėti, atsisėsti, pačiam išbandyti ir pajusti važiavimo malonumą. Pastebėjau, kad veikianti tikra parduotuvė kelia ir didesnį žmonių pasitikėjimą. Aišku, mažesniame mieste tai dar didesnis įpareigojimas – turi nenuvilti žmonių, suteikti jiems serviso paslaugas, garantijas. Tiesa, atvyksta klientai ir iš kitų Lietuvos miestų.

Koks Jūsų parduotuvės asortimentas šiandien?

Didžiąją asortimento dalį sudaro elektrinės transporto priemonės – tai ir paspirtukai, elektriniai dviračiai, motoroleriai, ir net elektriniai motociklai. Vieną tokį vairuoju ir pats, stengiuosi, kiek įmanoma dažniau, juo pakeisti automobilį. Skirtumas jaučiasi – jokio garso, eksploatacija paprasta – įkrauni ir važiuoji, jokių tepimų, išlaidų alyvai, tepalams. Ir miesto sąlygomis galima nuvažiuoti 200 kilometrų.

Ar jaučiamas klientų susidomėjimas?

Susidomėjimas tikrai didelis. Be abejo, jaunimas domisi ir perka galingesnius, geresnių parametrų įrenginius, tačiau elektriniais dviračiais labiausiai domisi vyresni, jau gerokai per 50 metų perkopę žmonės. Ypatingai populiarūs yra sulankstomi dviračiai, paklausą turi ir dviračiai storesnėmis padangomis, daug perkama elektrinių paspirtukų ir motorolerių. Iš tikrųjų žmonės vis dažniau keičia transporto pasirinkimo įpročius. Tiesiog mažiau važiuoja automobiliais, o į darbą vykti renkasi elektrinį dviratį ar motorolerį.

Tokį apsisprendimą lemia tikriausiai ne tiek sąmoningumas, kiek kuro kainos?

Kai kalbame su klientais, jie dažnai ir sako, kad nori elektriniu dviračiu ar paspirtuku važiuoti į darbą. Kažkas gyvena kaimo vietovėje, kur autobusai ne taip dažnai ir ne visada patogiu grafiku kursuoja, o nuvažiuoti 10-20 kilometrų elektrine priemone tikrai įmanoma. O ir tie orai – ne kliūtis. Lietuviai kartais sako, kad mūsų šalyje dažnai lyja ir kone pusę metų dvirate priemone važiuoti negalima, bet aš visuomet kaip pavyzdį raginu prisiminti Nyderlandus. Juk ten lyja daug daugiau, nei pas mus, ir vis tiek visi važiuoja dviračiais, ten tiesiog visur jaučiama važiavimo dviračiu kultūra. Esu tikras, kad ir Druskininkuose, kur yra fantastiški dviračių takai, tikrai galime rinktis dviratį, kaip susisiekimo priemonę.

Stengiatės prisidėti, kad Druskininkuose būtų dar švaresnis oras?

Taip, be abejo, turiu svajonę, kad Druskininkai taptų pats žaliausias miestas. Kažkada būdavo ir mūsų kurorte, ir kitur tokia tvarka – arba palieki automobilį aikštelėje, arba tiesiog mokestį moki. Sakykime, jeigu jau labai nori kurorte automobiliu važinėti, tai ir susimokėti „poniškai“ turėtum. Kartais savaitgaliais baisu žiūrėti, kiek Čiurlionio gatvėje tų automobilių būna.

Girdžiu ir kituose miestuose, pavyzdžiui, Neringos savivaldybėje įstaigų darbuotojai, prižiūrintys švarą ir tvarką, jau naudoja elektrines priemones. Tai ir Druskininkai galėtų tapti tvaraus darbinių susisiekimo priemonių pavyzdžiu.

Ar tvarų ekologišką judėjimą skatina ir valstybė?

Taip, noriu atkreipti dėmesį, kad žmonės, įsigydami elektrinius dviračius, tikrai naudojasi valstybės parama. Pridavus taršų, tiksliau – bet kokį automobilį, galima gauti kompensaciją. Svarbu, atitikti tam tikrus keliamus reikalavimus (savininkas turi būti išlaikęs automobilį ne mažiau kaip vienerius metus, turi būti tam tikros datos automobilio techninės apžiūros dokumentai ir panašiai) ir tuomet, perkant elektrinį dviratį, galima gauti 500 Eur kompensaciją. Be to, galima įsigyti du vienetus. Taigi už vieną priduotą automobilį galima gauti tūkstančio Eur kompensaciją ir nusipirkti elektrinį dviratį, kurie pas mus kainuoja

Didžiąją parduotuvės asortimento dalį sudaro elektrinės transporto priemonės – paspirtukai, elektriniai dviračiai, motoroleriai ir net elektriniai motociklai / Roberto Kisieliaus nuotrauka

nuo 599 iki 2000 Eur. Už paspirtukus kompensuojama 300 Eur, galima jų 2 vienetus pirkti ir gauti 600 Eur kompensaciją. Motoroleriai kainuoja nuo 1500 iki 5000 Eur, jiems taikoma 1000 Eur kompensacija. Žinoma, pas mus visa tai galima įsigyti ir išsimokėtinai. MB „Druskininkų servisas“ paslaugomis naudojasi ne tik druskininkiečiai, turime klientų iš visos Lietuvos.

Ar jau visi Jūsų šeimos nariai važinėja elektrinėmis susiekimo priemonėmis?

Pats važinėju elektriniu motociklu, sesuo planuoja įsigyti elektrinį dviratį. Tiesa, žmona, kol kas dar mina įprastą dviratį. Bet jau progresuojame...

Ko palinkėtumėte savo būsimiems klientams?

Palinkėčiau visiems pirmiausia ateiti ir bent apsidairyti, galbūt kažką išbandyti – tikrai suteiksime tokią galimybę. Ir, žinoma, linkėčiau keisti požiūrį į pačią transporto priemonę – dviratis irgi gali būti ne tik laisvalaikio praleidimo, bet ir susisiekimo priemonė.

Nors elektros kainos dabar kyla, kol kas jos tikrai negąsdina. Įkrauti, tarkime dviratį, priklausomai nuo baterijos talpos, tekainuos 20-30-50 centų, motorolerį, nuvažiuojantį iki 100 km, galime pakrauti už 1 eurą, tad, lyginant su kitomis kuro rūšimis, yra ganėtinai pigu ir, svarbiausia, ekologiška.

Parduotuvės adresas:
Vilniaus al. 34, Druskininkai

Kontaktai: +370 673 03044,
info@electricride.lt
www.electricride.lt

Dirbame:
I-V –10:00-19:00,
VI – 10:00-16:00

Užsakymo Nr. MDR-370-01

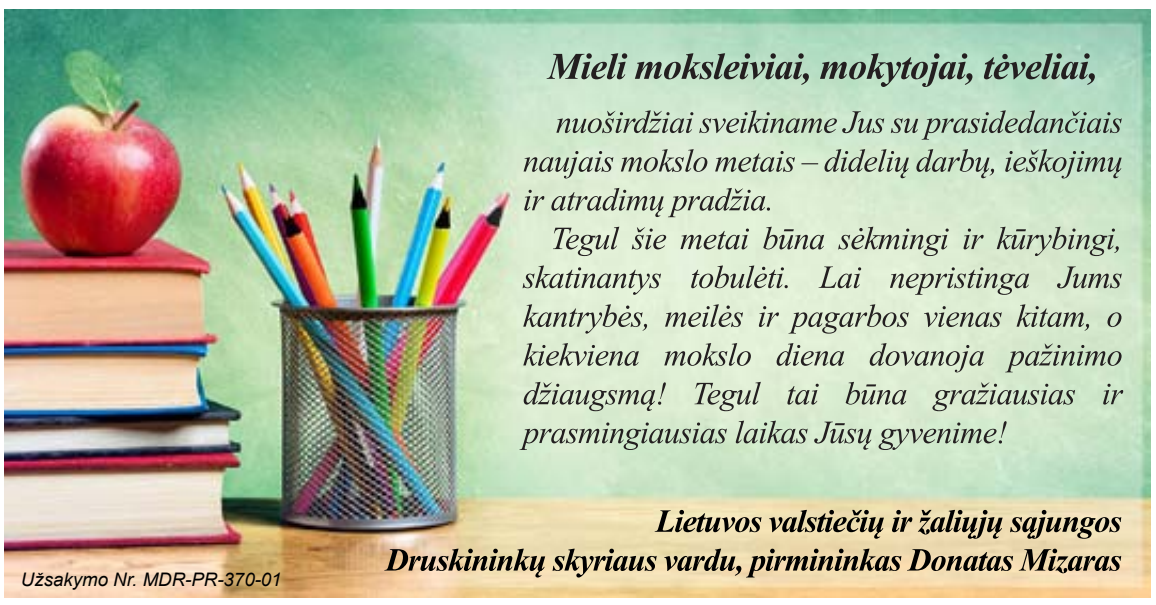

Centre „Dainava“ vyko Lietuvos ir Lenkijos partnerių medicinos darbuotojų mokymai

Mokymo centre „Dainava“ surengtuose Lietuvos ir Lenkijos partnerių medicinos darbuotojų mokymuose savo žiniomis ir patirtimi reabilitacijos metodų taikymo stuburo ir sąnarių pažeidimų prevencijos srityje dalijosi kineziterapeutas, masažuotojas D. Nedzinskas / Centro „Dainava“ archyvo ir asociatyvios nuotraukos

Viešoji įstaiga Valstybės ir savivaldybių tarnautojų mokymo centras „Dainava“ kartu su Augustovo ligoninine įgyvendina projektą „Reabilitacijos paslaugų prieinamumo didinimas senyvo amžiaus žmonėms“ (Projekto Nr. LT-PL-4R-291). Projektas finansuojamas Interreg V-A Lietuvos-Lenkijos bendradarbiavimo programos (3 Prioritetas – „Socialinės įtraukties skatinimas, kova su skurdu ir diskriminacija“) lėšomis.

2022 m. birželį mokymo centre „Dainava“ vyko Lietuvos ir Lenkijos partnerių medicinos darbuotojų mokymai. Savo žiniomis ir patirtimi reabilitacijos metodų taikymo stuburo ir sąnarių pažeidimų prevencijos srityje dalijosi kineziterapeutas, masažuotojas Domantas Nedzinskas.

Jo įžvalgomis norime pasidalinti ir su „Mano Druskininkai“ skaitytojais.

Stuburo skausmo prevencija

Kokių kasdienės veiklos pratimų ar judesių reikia imtis esant stuburo skausmams?

1. **Svarbu tinkamai aktyvuoti giliuosius raumenis, ypatingai – diafragmą**

Svarbu jausti įkvėpimą į nugaros plotą, ypatingai – sėdimoje pozicijoje. Įkvėpti reikia per nosį – pilnai įkvėpkite, pilnai iškvėpkite ir užlaikykite kvapą iki 4 sekundžių. Kartokite nuo 6 iki 12 pakartojimų, bent 2-3 kartus per dieną.

2. **Stuburo slankstelių ir tarp jų esančių diskų tempimo skatinimas**

Atsisėskite ant kėdės krašto, atsiremkite dilbiais į stalą ar kėdės ranktūrius, šiek tiek pasvirkite pirmyn. Pėdas laikykite tiesiai bei klubų plotyje. Iškvėpimo metu stipriai remkitės pėdomis į žemę bei sėdmenimis į kėdę ir vienu kartu tempkite viršugalvį aukštyn, taip priversdami stuburą ilgėti. Kartokite nuo 6 iki 10 pakartojimų, 2-3 kartus per dieną.

3. **Giliųjų ir paviršinių korseto raumenų aktyvavimas gulimoje pozicijoje**

Įkvėpimo metu laikykite rankas ant šonkaulių apačios, jauskite, kaip jie plečiasi. Iškvėpimo metu stipriai įtraukite pilvą, bambą artindami prie stuburo ir šiek tiek tempdami į viršų link galvos. Iškvėpus visą orą, laikant įtrauktą pilvą, šiek tiek pakelkite sėdmenis į viršų, 2-3 sekundes išlaikykite tokią padėtį ir lėtai nuleiskite žemyn. Kartokite nuo 4 iki 8 kartų, 2-3 kartus per dieną.

Kelio ir klubo sąnarių skausmo prevencija

Patarimai, kaip sumažinti kelio ir klubo sąnarių įtampą, skausmą ar diskomfortą vaikščiojant

1. Dėvėkite laisvą, priekinės pėdos dalies nevaržančią avalynę.
2. Dėvėkite avalynę, kurios pado aukštis ne didesnis nei 3 cm.
3. Pasivaikščiojimui rinkitės nelygų reljefą, kuriame yra įkalnių ir nuokalnių. Taip kelio ir klubo sąnariai dirba ergonomiškiau ir ekonomiškiau.
4. Norėdami palengvinti kelio ir klubo sąnarių darbą ėjimo metu, prieš ėjimą voluokite pėdas su kietu kamuoliuku iki 2 minučių, o po fizinio krūvio – iki 5 minučių.
5. Sąnarinio skysčio didinimui tinka įvairūs ėjimo intervalai. Pavyzdžiui, 5 minutes eikite sparčiu tempu, 5 minutes eikite itin lėtai, pakartodami tai nuo 8 iki 10 kartų.

Mitybos rekomendacijos, mažinančios uždegiminius procesus sąnariuose

- Tinkamai vartokite vandenį – svarbus ne tik išgeriamo vandens kiekis, bet kaip dažnai jis vartojamas. Išgerkite iki pusės stiklinės vandens kas 1-1,5 val.
- Vanduo ypatingai svarbus ryte. Atsikėlę, iš karto suvartokite iki 500 ml šilto vandens ir po to fiziškai pajudėkite iki 45 min. – tai itin teigiamai veikia tarp stuburo slankstelių esančius diskus.
- 60 proc. viso maisto raciono turėtų sudaryti sveikieji angliavandeniai ir tik po 20 proc. – riebalai bei baltymai.
- Venkite maisto produktų maišymo, nes tai sukelia ilgus rūgimo procesus, po to rūgštiniai produktai sunkiai pašalinami iš sąnarių.
- Rūpinkitės kepenų ir žarnyno sveikata, nes tai pagrindiniai organai užtikrinantys tinkamą sąnarių funkciją (tinkami kurkumino, piperino, margainio, gysločio preparatai).
- Maitinkitės tik 2-3 kartus per dieną.

mano DRUSKININKAI

Reklama didžiausio Dzūkijos regione tiražo savaitraštyje „Mano Druskininkai“ ir naujienų portale www.manodruskininkai.lt
Daugiau informacijos tel. 8 646 27272 ir 8 657 52514 arba el. paštu info@manodruskininkai.lt
Sekite mus ir FACEBOOK paskyroje „Mano Druskininkai“!

„Muzika be sienų“ Druskininkų publikai dovanojo muzikinę šventę

Rugpjūčio 22-ąją Druskininkuose pasibaigė XXII-asis tarptautinis muzikos konkursas ir festivalis „Muzika be sienų“. Tai – unikalus, druskininkiečių ir miesto svečių pamėgtas renginys, jungiantis konkursą, festivalį ir edukacinę programą

Visą savaitę įvairiose Druskininkų erdvėse netilo muzikos garsai. Konkurso dalyviai ir kviestiniai atlikėjai druskininkiečiams bei miesto svečiams demonstravo savo meistriškumą. Koncertai vyko sanatorijose, muziejuose, po atviru dangumi miesto Pramogų aikštėje. Konkursiniams pasirodymams M. K. Čiurlionio meno mokykloje rengėsi įvairaus amžiaus muzikai, atvykę net iš 18 šalių. Pirmą kartą sulaukėme svečių iš Kosovo, Slovakijos.

Ypatingas dėmesys – Ukrainai

Festivalio organizatoriai sulaukė talentingų, aukščiausius įvertinimus pelniusių dalyvių iš Ukrainos, taip pat ukrainiečių pabėgėlių, kurie mokosi muzikos Lietuvoje. Pabėgėliams buvo suteikta galimybė dalyvauti konkurse nemokamai. Konkurso programose skambėjo daug ukrainietiškos muzikos, geriausiai ją atlikusieji apdovanoti specialiais prizas už geriausią ukrainiečio kompozitoriaus kūrinio atlikimą. Į žiuri buvo pakviesti du garsūs profesoriai iš Lvovo – muzikos akademijos rektorius prof. Ihor Pylatyuk, pianistė prof. Elena Pylatyuk, tačiau COVID-19 pakoregavo jų planus. Tikimės išvysti šiuos puikius muzikus kitąmet. Išgirdome nepaprastai įdomaus kompozitoriaus M. Natalevičiaus kūrinio „Koliažas laiko pabaigai“ Ukrainos tematika premjerą, kurį puikiai atliko Gabija Natalevičienė.

Koncertų gausa

Šiemetis renginys prasidėjo ypatingu koncertu M. K. Čiurlionio meno mokyklos koncertų salėje. Daugelio tarptautinių konkursų, taip pat ir „Muzika be sienų“ laureatas Paulius Andersson atliko visus dvylika F. Liszto trasnscendentinių etiudų fortepijonui. Tai – istorinis įvykis Lietuvoje. Juk šį 70 min.trunkantį ciklą, reikalaujantį aukščiausio meistriškumo, imasi skambinti ne tiek daug pianistų visame pasaulyje. Pauliaus atlikime puikiai derėjo blizgantis virtuoziškumas ir žavus poetiškumas.

Specialus vakaras buvo skirtas ir daug metų su „Muzika be sienų“ praleidusių iškilių menininkų atminimui pagerbti. Gėrėjomės Alfonso Šuliausko tapybos darbais, dvasinga Vidos Šuliauskienės kalba, muzikos garsais ir žodžiu šiltai prisiminėme ne tik šio iškilaus dailininko, bet ir kompozitoriaus Juliaus Andrejevo, improvizatoriaus Olego Molokojedovo atminimą.

Daugelį metų p. A. Šuliauskas tapydavo konkurso dalyvių bei komisijos narių portretus, dabar šią tradiciją tęsia Saulius Rudzikas. Jo šiemet nutapyti Giedros Julijos Tutkutės, Volodymir Zacycha, Auroros Snerfild Nuni Darvaan-Hermana portretai puikuosis Danijoje, Ukrainoje bei Lietuvoje. Laureatams taip pat įteikti paveikslai iš asmeninės Veronikos Vitaitės kolekcijos.

Pilnutėlėje „Draugystės sanatorijos“ salėje ovacijomis sutikta nauja Nacionalinės premijos laureato prof. Petro Vyšniausko ir prof. Aleksandros Žvirblytės programa „Dedikacija Vilniui“. Koncerto metu pristatytas ir naujas to paties pavadinimo kompaktinis diskas.

Ypatingą atmosferą klausytojams sukūrė talentinga, į pasaulinį atlikėjų Olimpą sėkmingai kopianti vokalistė Marija Vilar de Rohde (Argentina), pakvietusi į „Draugystės sanatorijoje“ bei „SPA Vilnius“ surengtus solinius koncertus „Amanacer“.

Nuostabią dovaną Druskininkų melomanams pateikė pianistas Fabio Romano iš Vokietijos, surengęs aukščiausio lygio koncertą „Eglės“ sanatorijoje. Jis pelnė pagrindinį festivalio koncertinį prizą – rečitalį Lenkijoje.

Daug klausytojų sutraukė koncertas M. K. Čiurlionio memorialiniame muziejuje „M. K. Čiurlionis, jo amžininkų kūryba ir epocha“, kuriame garsūs atlikėjai – žiuri nariai iš įvairių pasaulio šalių – atidavė duoklę mūsų tautos genijui bei kitiems puikiems kompozitoriams.

Vyko nepaprastai daug šiltų atsiliepimų sulaukę jaunų virtuozų koncertai įvairiose miesto erdvėse.

Vienas iš konkurso-festivalio „Muzika be sienų“ tikslų – neįgaliųjų ir profesionalių muzikantų suartėjimas. Didelio klausytojų dėmesio sulaukė koncertas Pramogų aikštėje –su „Muzika be sienų“ orkestru (dirigentas – Laurynas Sadauskas) muzikavo konkurso dalyviai, girdėjome ir puikų LSKD „Guboja“ globotinių muzikavimą.

Svarbus aspektas – edukacija

Kasdien vyko atviros žiuri narių pamokos – pas žymius muzikus pasitobulinti galėjo kiekvienas konkurso dalyvis. Fantastiškos buvo legendinio pianisto iš Paryžiaus Eugen Indjič pamokos, aukščiausios klasės atlikėjo fiziologijos, psichofiziologijos meistro Henrik Ulf Goehle seminarai, intriguojantys ir provokuojantys improvizacijos guru P. Vyšniausko atvėrimai. Puikus Rolando Aiduko seminaras, supažindinęs su jauno dainininko balso ugdymo metodika. Pianisto technikos stabilumo ugdymo paslaptis meistriškai atskleidė prof. Martin Jepsen (Danija). Įspūdingą filmą, atspindintį jau du dešimtmečius vykstančią „Muzika be sienų“ veiklą, sukūrė prof. dr. R. Aleknaite-Bieliauskienė. Filmą puikiai įvertino gausiai susirinkusi žiūrovų auditorija.

Įdomių pranešimų išgirdome konkurso-festivalio mokslinėje-metodinėje konferencijoje.

Konkurso dalyvius vertino trys solidžios tarptautinės žiuri, kuriose dirbo žymūs profesoriai iš Vokietijos, Danijos, Argentinos, Lenkijos, Lietuvos. Atradome visą būrį išskirtinių talentų. Grand Prix pelnė artistiškas pianistas iš Sakartvelo Tchabua Pachkoria, puikus smuikininkas iš Ukrainos Volodimir.Zatsikha ir jo koncertmeisterė Marija Fedyna, daug vilčių teikianti jaunoji pianistė Patricija Vilkaitė iš Utenos, ypatingu muzikalumu visus pakerėjusi arfistė Giedra Julija Tutkutė, pianistas iš Danijos Alexander Roman. Jiems pinigines premijas paskyrė ir įteikė LMD XXI amžiaus muzika ir švietimas bei žiuri narė, pianistė Daiva Tareilytė-Juškienė.

Ryškiausiai įvairiose amžiaus kategorijose pasirodžiusieji koncertuos įvairiose pasaulio šalyse. Stipendijas dalyvauti 2023 m. tarptautiniame šiuolaikinės muzikos konkurse-festivalyje „Šimtmečio muzika“ San Jose (Kosta Rika) pelnė Rugilė Melytė ir Vytautas Pocius. Į tarptautinį festivalį Lenkijoje kvietimus gavo Jonas Jankauskas ir Benediktas Galvydis, Tchabua Patchkoria (Sakartvelo), Fortesa Jusufi (Kosovas). Nugalėtojų laukia koncertai Vokietijoje, organizuojami žymiosios druskininkietės, prof. Guodos Gedvilaitės. Į juos pakviesti T. Patchkoria (Sakartvelo), Jonas Jankauskas (Lietuva), Aronas Ruminas (Lietuva). Su Šv. Kristoforo kameriniu orkestru Vilniuje koncertuos Sofia Jankauskaitė, Vytautas Pocius, Joris Mikužis, Rugilė Melytė.

Konkurso-festivalio „Muzika be sienų“ uždarymo ceremonija vyko „Draugystės sanatorijoje“.

Koncertavo ryškiausi dalyviai, padėkota visiems, prisidėjusiems prie konkurso-festivalio rengimo, paskelbti ir apdovanoti nugalėtojai.

Visi skirstėsi dvasiškai pakylėti, įgiję naujos patirties, įkvėpti naujų idėjų ir susiradę būrį naujų draugų.

Konkurso-festivalio „Muzika be sienų“ uždarymo ceremonija vyko „Draugystės sanatorijoje“ / asmeninio archyvo nuotraukos

PADĖKA

Konkursas-festivalis „Muzika be sienų“ už paramą, pagalbą ir bendradarbiavimą nuoširdžiai dėkoja Druskininkų savivaldybei, renginio Mecenatui p. Gediminui Kuprevičiui, Druskininkų M. K. Čiurlionio muzikos mokyklos kolektyvui bei direktorei p. O. Olšauskienei, UAB „Draugystė sanatorija“ vadovams ir ypač – p. V. Kaubrienei, „Eglės sanatorijos“ direktoriui p. A. Saldai, Druskininkų turizmo ir verslo informacijos centro direktoriui p. R. Palioniui, Druskininkų kultūros centro direktorei p. R. Viniarskaitei, M. K. Čiurlionio memorialinio muziejaus vadovei p. R. Stankevičienei, Miesto muziejaus direktoriui p. G. Dumčiui, „SPA Vilnius“, centrui „Dainava“, viešbučiams „Regina“, „Galia“, UAB „Galuotas“, p. R. Pankevičienei ir kitiems.

Parduodame juodžemį ir smėlį, galime pristatyti į vietą. Tel. +370 687 93693

Superka automobilius: „Audi“, „BMW“, „Honda“, „Mercedes Benz“, „Mitsubishi“, „Opel“, „Toyota“, „VW“. Sutvarko dokumentus SDK, utilizavimą paramai. Tel. 8 636 60454

Mokome plaukti vaikus ir suaugusiuosius sanatorijos „Belorus“ baseine. Tel. 8 625 67707

Transporto įmonė ieško tolimųjų reisų vairuotojų darbui Lietuva-Vokietija-Lietuva ir Lietuva-Čekija-Slovakija-Lietuva. **Tel. 8 677 71255**

UAB „Akvavita“ ieško operatoriaus
Darbo užmokestis į rankas – nuo 600 Eur.
Gyvenimo aprašymus siųsti el. paštu
info@akvavita.lt

Išnuomojamos autoserviso dirbtuvės su pilna įranga. Tel. 8 687 98911

SODO DARBAI: vejos, aukštos žolės pjovimas, gyvatvorių karpymas, medžių genėjimas, kelmų iškasimas, šakų ir kitų atliekų išvežimas. Tel. 8 634 90539

Brangiai perkame miškus su žeme arba išsikirtimui. Tel. +370 675 24422

Metalo išvežimas, supirkimas. Senų automobilių supirkimas. Statybinių šiukšlių išvežimas, sunkvežimio su kaušu, tralo automobiliams vežti nuoma. Tel. 8 628 75156

Transporto įmonei UAB „Transdina“ reikalingas tolimųjų reisų vairuotojas („CE“ kategorija, 95 kodas). Reisai: Lietuva-Lenkija-Lietuva. Savaitgaliai namuose (min. 45 val.). Tel. 8 656 29324 ir 8 686 56366

Žolės pjovimas ir aplinkos priežiūra. Tel. 8 625 71804

Perkame sodybą. Tel. 8 684 44444

Profesionalus gręžinių įrengimas, aptarnavimas, pasai. Tikslus gręžimo vietos ir gylio nustatymas prieš darbų pradžią. Geopatogeninių zonų aptikimas. Lanksčios kainos
Tel.: 8 698 87717, 8 614 00821
El. p. infogeoservisas@gmail.com

Medinių namų fasadų ir stogų dažymas savo ir užsakovo medžiagomis. Patirtis, kokybė. Tel. 8 636 94394

GRAND SPA LIETUVA

SVEIKATINGUMO IR POILSIO KOMPLEKSAS
„GRAND SPA LIETUVA“
KVIEČIA PRISIJUNGTI PRIE SAVO KOMANDOS:

- restorano „Keturi vėjai“ virėją;
- vandens parko kavinės barmeną (-ę);
- restorano „Druskininkai“ administratorių (-ę), barmeną (-ę)-padavėją, virėją;
- kineziterapeutą (-ę);
- masažuotoją;
- viešbučio registratorių (-ę);
- eksploatacijos techniką;
- santechniką;
- elektriką.

Susidomėjai? Susisiek
tel. +370 686 70024
el.paštu: personalas@grandspa.lt

BRANGIAI PERKA MIŠKĄ
Gali būti su bendraturčiais, neatidalintas su skolomis, sutvarkome paveldėjimus ir kitus dokumentus.
DĖL PERKAMO MIŠKO ATSAKYMAS PER 1 VAL.
864455355, 866066466

Nekilnojamojo turto operacijos:
pirkimas;
pardavimas,
tarpininkavimas;
paskolos;
vertinimas
www.zeme.lt
Tel. 8 680 84444

BALDAI ARNITANA
PAGAL INDIVIDUALIUS UŽSAKYMUS
Virtuvės komplektai
Slenkančios sistemos
Prieškambario, svetainės, miegamojo, vaikų kambario baldai
Biuro baldai
Įtempiamos lubos
Tel. (8-616) 57237
El.p.: arnitana@hotmail.com
www.arnitana.lt

SIENŲ ŠILTINIMAS
į oro tarpus
Tel. 8 696 42 020

ANTĖJA
AKCIJA -30 %
Sveikatos paslaptis – laimingose akimirkose

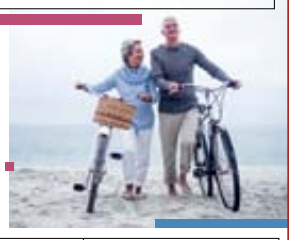

Senjorų sveikatos ištyrimas	Kainos nuo 42 € ~~60 €~~

DRUSKININKAI
M. K. Čiurlionio g. 65
T. Kosciuškos g. 12
Akcija galioja iki spalio 31 d.
Akcijos organizatorius pasilieka teisę keisti akcijos sąlygas

BALDAI
Spintos slenkančiomis sistemomis, pertvaros, komodos, lovos, čiužiniai
Stiklo gaminiai
Minkšti baldai
Virtuvės baldai
UAB „Mirasta“
V. Kudirkos g. 33, Druskininkai
Tel. 8 682 10953

GERA KLAUSA
KLAUSOS APARATAI
Pakraunamas Muse 1000R 600 € ~~700 €~~
Įausinis CIC Easyfit 1600 500 € ~~600 €~~
Pritaikomi kompensuojami klausos aparatai
Rugsėjo 7 d.
Druskininkų Pušyno klinika, Sveikatos g. 34, Druskininkai.
REGISTRACIJA TELEFONAIS: 8 616 40 004, 8 693 52 520.

PADĖKA DRUSKININKŲ LIGONINĖS KOLEKTYVUI

Sunki ir netikėta liga lėmė, kad šį pavasarį itin sudėtingos būklės patekau į Druskininkų ligoninės medikų priežiūrą.

Už profesionalumą, žmogišką rūpestį ir dėmesį, atvirą ir nuoširdų bendravimą, pagalbą tiek medicininėje, tiek psichologinėje plotmėje iš visos širdies dėkoju mane gydžiusiems ir gydantiems bei slaugantiems medikams: Nadieždai Oleinik ir jos skyriaus komandai, Nijolei Šavelskienei ir jos skyriaus komandai, Laimutei Stankevičienei ir jos skyriaus komandai.

Atskirą nuoširdų AČIŪ tariu kiekvieną mano buvimo ligoninėje dieną praskaidrinančiam, visų pirma šiltam ir nuoširdžiam žmogui, be to, savo srities profesionalui, kineziterapeutui Justinui Radzevičiui.

Ačiū Jums visiems, mieli medikai! Sėkmės bei ištvermės Jūsų sunkiame darbe!

Marijona Prakapienė

DRUSKININKŲ ŠVIETIMO CENTRE
BUS ORGANIZUOJAMI NEMOKAMI VALSTYBINĖS (LIETUVIŲ) KALBOS KURSAI UKRAINOS PILIEČIAMS

Trukmė – 40 akad. val.
(2 kartus per savaitę po 2 akad.val.).

Vieta: Druskininkų švietimo centras, M. K. Čiurlionio g. 80 (II aukštas, 6 auditorija).

Mokymų pradžia: 2022 m. rugsėjo 9 d. 18 val.

Registracija tel. (8 313) 51853, 8 615 88500 arba el. *paštu gintutis@dscentras.lt*

Darbas slaugytojoms (-ams) Amsterdame, Nyderlanduose

Jei esate diplomuota (-as) (diplomas nuo 2014 m.) slaugytoja (-as) ir ieškote darbo užsienyje, norime pasiūlyti jums galimybę dirbti Nyderlandų – šalies su viena labiausiai pažengusių sveikatos apsaugos sistemų – sostinėje Amsterdame.

Pirmiausia nuotoliniu būdu išmokysime Jus olandų kalbos (bendrosios ir profesinės) – kursas Jums bus nemokamas, tereikės nusipirkti skaitmenines knygas. Praktikoje patikrintas mokymosi metodas leis Jums pasiekti darbui reikalingą kalbos lygį per palyginti trumpą laiką, tačiau tam reikės skirti visą darbo dieną.

Sėkmingai užbaigus kalbos kursą, užsiregistruosite Nyderlandų profesiniame registre, sudarysite tiesioginę darbo sutartį ir dirbsite vienuose pagrindinių Amsterdamo slaugos namų „Amsta“.

Nyderlanduose pradinis registruotos slaugytojos atlyginimas – nuo 35.000 € iki 43.000 €.

Jei susidomėjote, registruokitės šiame puslapyje *https://www.eduployment.nl/apply-now/*, įkelkite savo CV ir motyvacinį laišką anglų kalba (PDF arba Word formatu) ir mes su Jumis susisieksime.

mano DRUSKININKAI

Reklama didžiausio Dzūkijos regione tiražo savaitraštyje „Mano Druskininkai“ ir naujienų portale www.manodruskininkai.lt
Daugiau informacijos tel. 8 646 27272 ir 8 657 52514 arba el. paštu *info@manodruskininkai.lt*
Sekite mus ir FACEBOOK paskyroje „Mano Druskininkai“!

Transporto įmonė ieško automechaniko vilkikų ir puspriekabių remontui Druskininkuose

Darbo pobūdis:
- Vilkikų, puspriekabių bendra techninė patikra.
- Krovininio transporto priemonių gedimų nustatymas.
- Krovinio transporto priemonių remonto darbai.

Reikalavimai:
- Patirtis transporto priemonių remonto srityje, gedimų išmanymas.
- Gebėjimas dirbti savarankiškai.
- Atsakingumas, kruopštumas, orientacija į kokybę, švaros laikymasis.
- „B“ kategorija.
- Priimtume ir pagalbinį darbuotoją.

Daugiau informacijos tel. 8 699 88263 ir (8 313) 53369

UAB „Renka“ siūlo darbą patyrusiems tolimųjų reisų vairuotojams (vadyba lietuvių kalba)

Ieškome:
VAIRUOTOJO-EKSPEDITORIAUS (DARBUI SU PUSPRIEKABE „C“, „E“ kategorija)

Darbo aprašymas:
-reisai: Vokietija-Olandija-Belgija-Prancūzija-Italija
-darbas kadencijomis
-bazė Vokietijoje
-atlyginimas 95-100 Eur už kalendorinę dieną. Mokama du kartus per mėnesį

Jeigu susidomėjote, prašome skambinti telefonu +370 673 22533 ir suteiksime daugiau informacijos.

DARBAS MĖSININKAMS ŠVEDIJOJE

Darbo pobūdis – odos lupimas, mėsos išpjaustymas ir valymas.
Būtina analogiško darbo su jautiena arba žvėriena patirtis.
Rusų arba anglų kalbos mokėjimas – privalumas;
Atlyginimas – nuo 13 Eur/val neto.
Nemokamas apgyvendinimas.
Suteikiami darbo drabužiai ir įrankiai.
Apmokamos keliones į / iš Švedijos.
Dėl išsamesnes informacijos kreiptis tel. 8 679 88734

Transporto įmonei **UAB „Transdina“** reikalingas tolimųjų reisų vairuotojas (CE kategorijos, 95 kodas). Reisai Lietuva-Lenkija-Lietuva. Savaitgaliai namuose (min. 45 val.).
Tel. 8 656 29324 ir 8 686 56366.

Reikalingas darbuotojas (-a) dirbti kebabų kioske. **Tel. 8 681 17854**

Perkame miškus didžiausiomis kainomis Lietuvoje. Mokame avansus. Atsiskaitome iš karto. Tel. 8 656 79029

Šildymo sistemos, vandentiekio ir kanalizacijos darbai. 8 656 21154

UAB „Litvala“ plečia darbų apimtis ir kviečia prisijungti prie **laiptinių valymo komandos!**
Reikalavimai: vairuotojo teisės, darbštumas, noras dirbti.
Darbo užmokestis – nuo 800 eurų iki mokesčių po bandomojo laikotarpio.
UAB „Litvala“: *info@litvala.lt*, tel. 8 641 27721

Greitai ir optimalia kaina atvežame įvairaus grunto duobėtiems ir nelygiems sklypams pakelti ir išlyginti. Tel. +370 628 75156

Siūlomas darbas
pjauti savaiminius medelius. Nereikalingas pažymėjimas, reikalinga bent minimali patirtis. Geras atlyginimas. Į darbą vežame įmonės transportu.
Kreiptis tel. 8 664 13885

Susitvarkykite nuotekas, tausokite aplinką ir išvenkite išlaidų baudoms!
BUITINIŲ NUOTEKŲ VALYMO ĮRENGINIAI (Walis, Feliksnavis, Buiteka, Traidenis, Švaistė, Biomax, August ir kt.) GAMINTOJŲ KAINOMIS
Įrenginių projektavimo, montavimo, aptarnavimo darbai
10 metų garantija darbams
GALIMYBĖ PIRKTI IŠSIMOKĖTINAI!
Atvykstame nemokamai konsultacijai visoje Lietuvoje!
DIRBAME IR SAVAITGALIAIS
Tel. 8 686 80106

RENGINIAI

Rugsėjo 2 d. 16 val. Viešojoje bibliotekoje (V. Kudirkos g. 13) – animacinio filmo vaikams „Rio“ ukrainiečių kalba peržiūra.

Rugsėjo 7 d. 16 val. Viešojoje bibliotekoje (V. Kudirkos g. 13) – literatūrinis dialogas „Vilniaus bohemos metraštininkas“. Dalyvaus doc. dr. Loreta Mačianskaitė, doc. dr. Solveiga Daugirdaitė. Vyks prozos kūrinių konkurso „Gaveliška dabartis“ laureatų apdovanojimas.

Rugsėjo 8 d. 17.30 val. M. K. Čiurlionio namuose-muziejuje (M. K. Čiurlionio g. 35) – filmas „Mončys. Žemaitis iš Paryžiaus“. Filmą pristatys režisierius Linas Mikuta. Organizatorius – Druskininkų kultūros centras. Renginys nemokamas.

Rugsėjo 3 d. 8.30 val. Vijunėlės parke – DRUSKININKŲ TRIATLONAS – Lietuvos Triatlono taurės VII-asis etapas.

PARODOS

Iki rugsėjo mėn. 18 d. M. K. Čiurlionio namuose-muziejuje (M. K. Čiurlionio g. 35) eksponuojama Mykolės Ganusauskaitės paroda „Fotogeniški peizažai“.

Iki rugsėjo 12 d. Viešojoje bibliotekoje (V. Kudirkos g. 13) veiks Dianos Lukošiūnaitės popieriaus karpinių paroda „Druskininkietiškai vilnietiškas pokeris“.

Iki spalio mėn. 12 d. V. K. Jonyno galerijoje (Turistų g. 9) eksponuojama tarptautinio tapytojų plenero „Šlavantas“ paroda.

Rugsėjo 3-30 d. Amatų centre „Menų kalvė“ (M. K. Čiurlionio g. 27) – žymiausių 2003-2009 metais Druskininkuose vykusių tapybos plenerų retrospektyvinė darbų paroda „Susitikime vėl“ III kolekcijos dalis. Parodos rengėjas – Rimvydas Aniulis. **Susitikimas su parodos autoriais vyks rugsėjo 24 d. 15 val.**

Užuojautos

Nuėjęs savo gyvenimo kelią, ilsėkis amžinoje ramybėje. Iš Dievo rankų – į Dievo rankas.

Iškeliavus į amžinybę mylimam seneliui Alfredui Kisieliui, nuoširdžią užuojautą močiutei, žmonai Anelei, reiškia anūkas Edvinas su drauge Evelina.

Skaudžią netekties ir liūdesio valandą, mirus Tėveliui Juozui Subačiui, nuoširdžiai užjaučiame dukrą Irmą su šeima ir sūnų Evaldą.

Liškiavos g. 3 namo gyventojai

Išeiname po vieną mes visi
per skausmą, ašaras į Amžinąją būtį…
Bet kaip sunku paskutiniąkart ištart Sudiev –
dar taip reikėjo mums visiems kartu pabūti…

Iškeliavus į Amžinybę mylimam broliui, nuoširdžiai užjaučiame Vygantą Valutkevičių.

„Senojo Nemuno“ kolektyvas

Laidojimo namai „OKONA”
Veisiejų g. 32, Druskininkai
8 687 93372
/laidojimonamaiokona
www.laidojimopaslaugosdruskininkuose.lt

UAB "LABRADORITAS"
- paminklai;
- kapavietės dengimas akmens plokštėmis;
- montavimo darbai;
- senų kapaviečių restauravimas.
Tel. 860101090 *(dirbame ir savaitgaliais)*
SUTEIKIAME GARANTIJAS SAVO DARBAMS

NUTRŪKUSI STYGA
Laidojimo namai
Teikia visas šarvojimo ir laidojimo paslaugas.
Pigiausios laidojimo paslaugos Druskininkuose
Druskininkai, Veisiejų g. 36 Tel.: 8 313 41101

Informuojame, žemės sklypo (kadastro Nr. 3878/0008:351), esančio Viečiūnai, Druskininkų sav. savininko P.M. (miręs) turto paveldėtojus, kad UAB „AGINRO“ matininkas Mantas Navikas (kvalifikacijos pažymėjimo Nr. 2M-M-2293) **2022-09-13 nuo 15 20 val.** vykdys žemės sklypo (kadastro Nr. 3878/0008:69), esančio Viečiūnai, Druskininkų sav. ribų ženklinimo darbus.
Su savimi turėti paveldėjimo teisę patvirtinančio dokumento kopiją.

Prireikus išsamesnės informacijos, prašome kreiptis į UAB „AGINRO“, M. K. Čiurlionio g. 111-205, Druskininkai. Tel. +370 685 05537, el. paštas *mantas.aginro@gmail.com*

2022.09.02 d. Penktadienis

06:00 Lietuvos Respublikos himnas.
06:02 Labas rytas, Lietuva.
06:30 Žinios.
06:37 Labas rytas, Lietuva.
07:00 Žinios.
07:10 Labas rytas, Lietuva.
07:30 Žinios.
07:40 Labas rytas, Lietuva.
08:00 Žinios.
08:07 Labas rytas, Lietuva.
08:30 Žinios.
08:40 Labas rytas, Lietuva.
08:55 Pagalbos šauksmas.
09:40 31-oji nuovada.
10:30 Tarnauti ir ginti.
11:30 Kas ir kodėl?
12:00 Pusryčiai pas kaimyną.
12:30 Gimę tą pačią dieną.
13:30 Euromaxx.
14:00 Žinios.
14:20 Laba diena, Lietuva.
15:00 Žinios.
15:15 Laba diena, Lietuva.
16:00 Žinios.
16:30 Frenki Dreik paslaptys.
17:15 Ponių rojus.
18:00 Kas ir kodėl?
18:30 Svarbi valanda.
19:30 Bendrom jėgom. Pokyčių programa.
20:30 Panorama.
21:00 Dienos tema.
21:30 Auksinis protas. .
22:45 Daktaras Ne.
00:35 Tesėsiu, kol norėsiu.
02:20 Istorijos detektyvai.
03:05 Kas ir kodėl?
03:35 Mano geriausias draugas.
04:00 Išpažinimai.
04:30 Šventadienio mintys.
05:00 LRT radijo žinios.
05:05 Kūrybingumo mokykla.
05:15 Ponių rojus.

06:00 „Galingieji reindžeriai. Žvėries galia“.
06:30 „Didvyrių draugužiai“.
07:00 „Triukšmingi namai“.
07:30 „Madagaskaro pingvinai“.
08:00 „Sveiki atvykę“.
08:30 „Mano meilė karantinas“.
08:55 „Meilės sūkuryje“.
10:00 „Mažoji našlė“.
11:00 „Graikė“.
12:00 „Nuodėminga žemė“.
13:00 NAUJAS SEZONAS „Nuodėminga žemė“.
14:00 „Ir turtuoliai verkia“.
15:00 „Simpsonai“.
16:00 „TV3 žinios“.
16:30 „TV Pagalba“.
18:30 „TV3 žinios“.
19:27 „TV3 orai“.
19:30 „Ponas Kūdikis“.
21:20 „Nepriklausomybės diena. Atgimimas“.
23:50 „Žmogus žmogui – vilkas“.
01:40 „Pabrolių nuoma“.
03:40 „Greičio įkaitai“.

06:00 „Lemties paslaptys“.
07:00 „Ūkininkas ieško žmonos“.
08:00 „Volkeris, Teksaso reindžeris“.
10:00 „Monikai reikia meilės“.
11:00 „Keičiu žmoną“.
12:00 Vidurdienio žinios.
13:20 „Turtuolė varguolė“.
14:30 „Pabelsk į mano širdį“.
15:30 „Lemties paslaptys“.
16:35 Labas vakaras, Lietuva.
18:30 Žinios.
19:15 Kamuolys apvalus.
19:20 Sportas.
19:30 KK2 penktadienis.
21:00 Super Džonis.
22:45 Ypatinga užduotis.
02:35 „Volkeris, Teksaso reindžeris“.

05.15 Nauja diena.
06.15 TV parduotuvė.
06.30 Pokalbiai prie jūros.
07.00 „Reali mistika“.
08.00 „Juvelyrų klanas“.
09.00 „Vieno nusikaltimo istorija“.
10.05 „Kaip naciai pralaimėjo karą“.
11.10 „Pėdsakas“.
12.15 Tiek žinių.
12.30 „Neatrasta Rusija“.
13.00 Nauja diena.
14.00 „Teisingumo agentai“.
15.00 „Reali mistika“.
16.00 Reporteris.
16.30 „Slaptas Hitlerio seksualinis gyvenimas“.
17.30 „Aiškiaregė“.
18.00 Reporteris.
18.30 Klausimėlis.
19.00 „Reali mistika“.
20.00 Reporteris.
20.50 „Aiškiaregė“.
21.25 „Pėdsakas“.
22.30 Reporteris.
22.50 Sportas.
23.00 Klausimėlis.
23.30 „Slaptas Hitlerio seksualinis gyvenimas“.
00.30 „Teisingumo agentai“.
01.30 „Reali mistika“.
02.30 Tiek žinių.
02.45 Mažos mūsų pergalės.
03.00 „Kaip naciai pralaimėjo karą“.
03.55 „Slaptas Hitlerio seksualinis gyvenimas“.
04.35 „Reali mistika“.

06:00 „FTB. Ieškomiausi“.
07:00 „Mano virtuvė geriausia“.
08:25 „44-as skyrius“.
09:25 „Kalnietis“.
10:35 „Čikagos policija“.
11:40 „Mentalistas“.
12:35 „FTB. Ieškomiausi“.
13:30 „Mano virtuvė geriausia“.
14:50 „44-as skyrius“.
16:00 „Kalnietis“.
17:00 Info diena.
17:30 „Mentalistas“.
18:30 „Čikagos policija“.
19:30 „Amerikietiškos imtynės“.
21:30 Mes mirštam jauni.
23:20 Surasti ir sunaikinti.
01:05 „Tie, kurie žudo“.

2022.09.03 d. Šeštadienis

06:00 Lietuvos Respublikos himnas.
06:02 7 Kauno dienos.
06:30 Daiktų istorijos.
07:30 Bendrom jėgom. Pokyčių programa.
08:30 Mano pasas meluoja.
09:00 Labas rytas, Lietuva.
09:30 Žinios.
09:35 Labas rytas, Lietuva.
10:30 Žinios.
10:35 Labas rytas, Lietuva.
11:30 Žinios.
11:35 Labas rytas, Lietuva.
11:45 Meistrystė.
12:40 Užburianti Australija.
13:40 Komisaras Montalbanas. Purvo piramidė.
15:30 Žinios. Orai.
15:45 Sveikinimų koncertas.
17:30 Beatos virtuvė.
18:30 Žinios.
19:00 Langas į valdžią.
19:30 Stilius.
20:30 Panorama.
20:52 Sportas.
21:00 Svajonių duetai.
22:30 Baris Sylas – Amerikos sukčius.
00:25 Teisėjas.
02:00 Daktaras Ne.
03:45 Euromaxx.
04:10 Komisaras Montalbanas. Purvo piramidė.

06:00 „Triukšmingi namai“.
06:30 „Madagaskaro pingvinai“.
07:00 „Bakuganas. Šarvų sąjunga“.
07:30 „Bailus voveriukas“.
08:00 „Madagaskaro pingvinai“.
08:30 „Simpsonai“.
09:00 „Barbė. Princesės nuotykis“.
10:30 „Penkių žvaigždučių būstas“.
11:00 „Sveiki atvykę“.
11:30 „Pandų mažyliai“.
12:40 „Gyvenimas“.
13:50 „Tūkstančiai mylių iki tavęs“.
16:10 „Pabėgusi nuotaka“.
18:45 TIESIOGIAI Europos vyrų krepšinio čempionatas. Lietuva – Prancūzija.
20:45 „TV3 žinios“.
21:30 TIESIOGIAI Europos vyrų krepšinio čempionatas. Vengrija – Slovėnija.
23:30 „Babilonas“.
01:40 „Nepriklausomybės diena. Atgimimas“.
04:00 „Gamtos jėga“.

06:30 „Kikumba. Kovos dėl karūnos“.
07:00 „Bunikula“.
07:30 „Deksterio laboratorija“.
08:05 „Šaunusis Skūbis-Dū“.
08:35 „Tomo ir Džerio šou“.
09:00 „Beprotiškos melodijos“.
09:30 Varlių karalystė 2. Nuotykiai užšalusiame ežere.
12:20 Dora ir dingęs aukso miestas.
14:20 Aleks ir aš.
16:05 Nuotakų karai.
17:55 Gyvūnų pasaulis.
18:30 Žinios.
19:15 Kamuolys apvalus.
19:20 Sportas.
19:30 Šrekas Trečiasis.
23:00 Griaustinis tropikuose.
01:05 Super Džonis.

06.00 „Juvelyrų klanas“.
07.00 „Juvelyrų klanas“.
08.00 „Misija: laukinė gamta“.
08.30 Pokalbiai prie jūros.
09.00 „Aiškiaregė“.
10.00 Vantos lapas.
10.30 Mano vieta.
11.00 Misija - vasara.
11.30 Išpažintis su Marija.
12.00 „Vieno nusikaltimo istorija“.
14.00 „Teisingumo agentai“.
16.00 Žinios.
16.30 Lietuvos dvarai.
17.00 Kuriantys Lietuvą. Pameistrystė.
17.30 Vantos lapas.
18.00 Žinios.
18.30 Bušido ringas.
19.00 „Mes – pasaulis 2022“.
20.00 Žinios.
20.30 „Aikštė“.
22.30 Žinios.
23.00 „Vieno nusikaltimo istorija“.
01.00 „Teisingumo agentai“.
02.50 „Mes – pasaulis 2022“.
03.35 Lietuvos dvarai.
04.00 Misija - vasara.
04.20 „Aiškiaregė“.
05.10 Išpažintis su Marija.
05.35 Vantos lapas.

06:00 „Gordono Ramzio virtuvės košmarai. Revizija“.
07:00 „Kova už būvį“.
08:00 „Pričiupom!“.
09:00 „Neįtikėtini gyvūnai“.
10:10 „Rotnesto sala – kvokų karalystė“.
11:20 „Kova už būvį“.
12:30 „Paranormalūs reiškiniai. Užfiksuota vaizdo kamera“.
13:50 „Gordono Ramzio virtuvės košmarai. Revizija“.
15:00 „Ekstrasensų mūšis“.
17:25 „Herbas ar skaičius. Pasaulio stebuklai“.
18:30 „Iškvietimas“.
19:30 Muzikinė kaukė.
22:00 Miestas.
00:30 Mes mirštam jauni.
02:20 „Amerikietiškos imtynės“.

2022.09.04 d. Sekmadienis

06:00 Lietuvos Respublikos himnas.
06:02 Teatro biografijos.
07:00 Veranda.
07:30 Šventadienio mintys.
08:00 Išpažinimai.
08:30 Ryto suktinis su Zita Kelmickaite.
09:00 Gyventi kaime gera.
09:30 Gamtininko užrašai.
10:00 Gustavo enciklopedija.
10:30 Lietuvos tūkstantmečio vaikai.
11:30 Mano geriausias draugas.
12:00 Kelionės vaizdingiausiomis pasaulio upėmis.
12:50 Siautulingoji Argentina.
13:35 Kelionių atvirukai.
13:50 Agata Kristi. Mįslingos žmogžudystės.
15:30 Žinios.
15:45 Istorijos detektyvai.
16:45 Duokim garo!
18:00 Keliai. Mašinos. Žmonės.
18:30 Žinios.
19:00 Savaitė su „Dviračio žiniomis“.
19:30 Savaitė.
20:30 Panorama.
20:52 Sportas.
21:00 Jaunieji slaugytojai.
21:45 Tamsiausia valanda.
23:50 Mažylis.
00:45 Baris Sylas – Amerikos sukčius.
02:40 Kelionės vaizdingiausiomis pasaulio upėmis.
03:30 Siautulingoji Argentina.
04:20 Agata Kristi. Mįslingos žmogžudystės.

06:00 „Triukšmingi namai“.
06:30 „Madagaskaro pingvinai“.
07:00 „Bakuganas. Šarvų sąjunga“.
07:30 „Bailus voveriukas“.
08:00 „Madagaskaro pingvinai“.
08:30 „Simpsonai“.
09:00 „Ledynmetis“.
10:40 „Kitame kūne“.
12:35 „Gyvenimas“ .
13:40 „Jausmų vandenynas“.
15:30 TIESIOGIAI Europos vyrų krepšinio čempionatas. Lietuva – Vokietija.
17:30 „Krepšinio namai“.
18:30 „TV3 žinios“.
19:30 „Karas su seneliu“.
21:30 TIESIOGIAI Europos vyrų krepšinio čempionatas. Prancūzija – Vengrija.
23:30 „Šešta kategorija. Pražūtinga diena“.
01:20 „Sučiupus nužudyti“.

06:30 „Kikumba. Kovos dėl karūnos“.
07:00 „Bunikula“.
07:30 „Deksterio laboratorija“.
08:05 „Šaunusis Skūbis-Dū“.
08:35 „Tomo ir Džerio šou“.
09:00 „Beprotiškos melodijos“.
09:30 Voverių maištas.
11:10 Superšuo.
12:55 Mylėti(s) smagu.
15:25 Policijos akademija.
17:20 Teleloto.
18:30 Žinios.
19:15 Kamuolys apvalus.
19:20 Sportas.
19:30 Kongas. Kaukolės sala.
21:50 Venomas.
23:50 Gravitacija.
01:35 Slaptas kazino.

06.00 „Juvelyrų klanas“.
07.00 „Juvelyrų klanas“.
08.00 Grilio skanėstai.
08.30 Kaimo akademija.
09.00 „Aiškiaregė“.
10.00 „Atėjo… Sabas“.
11.00 Bušido ringas.
11.30 „Partizanų keliais“.
12.00 „Vieno nusikaltimo istorija“.
14.00 „Teisingumo agentai“.
16.00 Žinios.
16.30 24/7.
17.30 „Neatrasta Rusija“.
18.00 Žinios.
18.30 Baltijos kelias.
19.00 „Mes – pasaulis 2022“.
20.00 Žinios.
20.30 Lietuvos dvarai.
21.00 Klausimėlis.
21.30 24/7.
22.30 Žinios.
23.00 „Vieno nusikaltimo istorija“.
01.00 „Teisingumo agentai“ .
02.50 „Mes – pasaulis 2022“.
03.35 24/7.
04.20 „Aiškiaregė“.
05.10 Mažos Mūsų Pergalės.

06:00 „Gordono Ramzio virtuvės košmarai. Revizija“.
07:00 Galiūnai. Lietuvos rinktinė prieš Latvijos rinktinę.
08:00 „Pričiupom!“.
08:30 Tauro ragas.
09:00 Lietuvos galiūnų čempionato I-asis etapas.
10:05 „Hondūre su Naidželu Marvenu“.
11:15 „Kova už būvį“.
12:25 „Paranormalūs reiškiniai. Užfiksuota vaizdo kamera“.
13:40 „Gordono Ramzio virtuvės košmarai. Revizija“.
14:50 „Ekstrasensų mūšis“.
17:25 „Herbas ar skaičius. Pasaulio stebuklai“.
18:30 „Iškvietimas“.
19:30 „Greitojo reagavimo būrys“.
21:30 „Juodasis sąrašas“.
22:30 Prakeiktųjų mūšis.
00:20 „Gyvi numirėliai“.
01:20 Miestas.

2022.09.05 d. Pirmadienis

06:00 Lietuvos Respublikos himnas.
06:02 Labas rytas, Lietuva.
06:30 Žinios.
06:37 Labas rytas, Lietuva.
07:00 Žinios.
07:10 Labas rytas, Lietuva.
07:30 Žinios.
07:40 Labas rytas, Lietuva.
08:00 Žinios.
08:07 Labas rytas, Lietuva.
08:30 Žinios.
08:40 Labas rytas, Lietuva.
08:55 Pagalbos šauksmas.
09:40 31-oji nuovada.
10:30 Senis.
11:30 Kas ir kodėl?
12:00 Kaip atsiranda daiktai 8.
13:00 Bendrom jėgom. Pokyčių programa.
14:00 Žinios.
14:20 Laba diena, Lietuva.
15:00 Žinios.
15:15 Laba diena, Lietuva.
16:00 Žinios.
16:30 Frenki Dreik paslaptys.
17:15 Ponių rojus.
18:00 Kas ir kodėl?
18:30 Svarbi valanda.
19:30 Daiktų istorijos.
20:30 Panorama.
21:20 Sportas.
21:30 LRT forumas.
22:30 Dviračio žinios.
23:00 Laimės pažadas.
23:50 31-oji nuovada.
00:35 Kaip atsiranda daiktai 8.
01:00 LRT radijo žinios.
01:05 Daiktų istorijos.
02:00 LRT radijo žinios.
02:05 LRT forumas.
03:00 LRT radijo žinios.
03:05 Kas ir kodėl?
03:35 Dviračio žinios.
04:05 Savaitė.
05:00 LRT radijo žinios.
05:05 Kūrybingumo mokykla.
05:15 Ponių rojus.

06:00 „Galingieji reindžeriai. Žvėries galia“.
06:30 „Didvyrių draugužiai“.
07:00 „Triukšmingi namai“.
07:30 „Madagaskaro pingvinai“.
08:00 „Gelbėtojai išgelbėtojai“.
08:55 „Meilės sūkuryje“.
10:00 „Mažoji našlė“.
11:00 „Graikė“.
12:00 „Nuodėminga žemė“.
14:00 „Ir turtuoliai verkia“.
15:00 „Simpsonai“.
16:00 „TV3 žinios“.
16:30 NAUJAS SEZONAS „TV Pagalba“.
18:30 „TV3 žinios“.
19:30 „Dėmesio centre su Edmundu Jakilaičiu“.
20:00 „Karštai su tv3.lt“.
21:00 „Moterys meluoja geriau“.
21:30 „TV3 vakaro žinios“.
22:20 „TV3 sportas“.
22:30 „Strečas“.
00:20 „Naktinė pamaina“.
01:25 „Elementaru“.
02:25 „Ką mes veikiame šešėliuose“.
03:25 „Naktinė pamaina“.
04:25 „Tobula kopija“.

06:00 „Lemties paslaptys“.
07:00 „Ūkininkas ieško žmonos“.
08:00 „Volkeris, Teksaso reindžeris“.
10:00 „Monikai reikia meilės“.
11:00 „Keičiu žmoną“.
12:00 Vidurdienio žinios.
13:20 „Turtuolė varguolė“.
14:30 „Pabelsk į mano širdį“.
15:30 „Lemties paslaptys“.
16:35 Labas vakaras, Lietuva.
18:30 Žinios.
19:15 Kamuolys apvalus.
19:20 Sportas.
19:30 NAUJAS SEZONAS KK2.
20:00 Nuo... Iki....

21:00 „ Rimti reikalai 5“.
21:30 Žinios.
22:15 Kamuolys apvalus.
22:20 Sportas.
22:30 Pakeleiviai.
00:50 „Juodasis sąrašas“.
01:50 Venomas.
03:35 „Volkeris, Teksaso reindžeris“.

05.15 Vantos lapas.
05.45 Bušido ringas.
06.15 TV parduotuvė.
06.30 „Atėjo… Sabas“.
07.30 „Aiškiaregė“.
10.00 „Kaip naciai pralaimėjo karą“.
11.00 „Pėdsakas“.
12.00 „Neatrasta Rusija“.
12.30 Kaimo akademija.
13.00 Nauja diena.
14.00 „Teisingumo agentai“.
15.00 „Reali mistika“.
16.00 Reporteris.
16.30 „Zoologijos sodas“.
17.30 Misija - vasara.
18.00 Reporteris.
18.20 Sportas.
18.30 „Neatrasta Rusija“.
19.00 „Reali mistika“.
20.00 Reporteris.
20.50 „Aiškiaregė“.
21.25 „Pėdsakas“.
22.30 Reporteris.
23.00 „Neatrasta Rusija“.
23.30 „Slaptas Hitlerio seksualinis gyvenimas“.
00.30 „Teisingumo agentai“.
01.30 „Reali mistika“.
02.30 „Neatrasta Rusija“.
03.00 „Kaip naciai pralaimėjo karą“.
03.50 24/7.
04.35 „Reali mistika“.

06:00 „FTB. Ieškomiausi“.
07:00 „Mano virtuvė geriausia“.
08:25 „44-as skyrius“.
09:25 „Kalnietis“.
10:35 „Čikagos policija“.
11:40 „Mentalistas“.
12:35 „FTB. Ieškomiausi“.
13:30 „Mano virtuvė geriausia“.
14:50 „44-as skyrius“.
16:00 „Kalnietis“.
17:00 Info diena.
17:30 „Mentalistas“.
18:30 „Čikagos policija“.
19:30 „Akloji zona“.
20:30 „Pričiupom!“.
21:00 Išžudyti visus.
22:55 „Greitojo reagavimo būrys“.
00:55 „Gyvi numirėliai“.
01:55 Prakeiktųjų mūšis (.
03:40 „Akloji zona“.

2022.09.06 d. Antradienis

06:00 Lietuvos Respublikos himnas.
06:02 Labas rytas, Lietuva.
06:30 Žinios.
06:37 Labas rytas, Lietuva.
07:00 Žinios.
07:10 Labas rytas, Lietuva.
07:30 Žinios.
07:40 Labas rytas, Lietuva.
08:00 Žinios.
08:07 Labas rytas, Lietuva.
08:30 Žinios.
08:40 Labas rytas, Lietuva.
08:55 Pagalbos šauksmas.
09:40 31-oji nuovada.
10:30 Senis.
11:30 Kas ir kodėl?
12:00 Kaip atsiranda daiktai 8.
13:00 Gyvenk kaip galima švariau.
13:30 Gamtininko užrašai.
14:00 Žinios.
14:20 Laba diena, Lietuva.
15:00 Žinios.
15:15 Laba diena, Lietuva.
16:00 Žinios.
16:30 Frenki Dreik paslaptys.
17:15 Ponių rojus.
18:00 Kas ir kodėl?
18:30 Svarbi valanda.
19:30 (Ne)emigrantai.
20:30 Panorama.
21:00 Dienos tema.
21:30 Istorijos perimetrai. Nacių byla.
22:30 Dviračio žinios.
23:00 Laimės pažadas.
23:50 31-oji nuovada.
00:35 Kaip atsiranda daiktai 8.
01:00 LRT radijo žinios.
01:05 (Ne)emigrantai.
02:00 LRT radijo žinios.
02:05 Istorijos perimetrai.
03:00 LRT radijo žinios.
03:05 Kas ir kodėl?
03:35 Dviračio žinios.
04:05 Stilius.
05:00 LRT radijo žinios.
05:05 Kūrybingumo mokykla.
05:15 Ponių rojus.

06:00 „Galingieji reindžeriai. Žvėries galia“.
06:30 „Didvyrių draugužiai“.
07:00 „Triukšmingi namai“.
07:30 „Madagaskaro pingvinai“.
08:00 „Karštai su tv3.lt“.
08:55 „Meilės sūkuryje“.
10:00 „Mažoji našlė“.
11:00 „Graikė“.
12:00 „Nuodėminga žemė“.
14:00 „Ir turtuoliai verkia“.
15:00 „Simpsonai“.
16:00 „TV3 žinios“.
16:30 „TV Pagalba“.
18:15 TIESIOGIAI Europos vyrų krepšinio čempionatas. Vengrija - Lietuva.
20:00 „Dėmesio centre su Edmundu Jakilaičiu“.
20:30 „TV3 žinios“.
21:30 TIESIOGIAI Europos vyrų krepšinio čempionatas. Vokietija - Slovėnija.
23:30 „Visu greičiu pirmyn“.
01:25 „Elementaru“.
02:30 „Ką mes veikiame šešėliuose“.
03:30 „Tai – mes“.
04:30 „Tobula kopija“.

06:00 „Lemties paslaptys“.
07:00 „Ūkininkas ieško žmonos“.
08:00 „Volkeris, Teksaso reindžeris“.
10:00 „Monikai reikia meilės“.
11:00 „Keičiu žmoną“.
12:00 Vidurdienio žinios.
13:20 „Turtuolė varguolė“.
14:30 „Pabelsk į mano širdį“.
15:30 „Lemties paslaptys“.
16:35 Labas vakaras, Lietuva.
18:30 Žinios.
19:15 Kamuolys apvalus.
19:20 Sportas.
19:30 KK2.
20:00 Bus visko.
21:00 „ Rimti reikalai 5“.
21:30 Žinios.
22:15 Kamuolys apvalus.
22:20 Sportas.
22:30 Vaizdo registratorius.
00:25 „Juodasis sąrašas“.
01:25 Pakeleiviai.
03:35 „Volkeris, Teksaso reindžeris“.

05.15 Nauja diena.
06.15 TV parduotuvė.
06.30 Misija – vasara.
07.00 „Reali mistika“.
08.00 „Juvelyrų klanas“.
09.00 „Vieno nusikaltimo istorija“.
10.00 „Kaip naciai pralaimėjo karą“.
11.00 „Pėdsakas“.
12.00 „Neatrasta Rusija“.
12.30 „Partizanų keliais“.
13.00 Nauja diena.
14.00 „Teisingumo agentai“.
15.00 „Reali mistika“.
16.00 Reporteris.
16.30 „Zoologijos sodas“.
17.30 „Aiškiaregė“.
18.00 Reporteris.
18.28 Orai.
18.30 „Neatrasta Rusija“.
19.00 „Reali mistika“.
20.00 Reporteris.
20.50 „Aiškiaregė“.
21.25 „Pėdsakas“.
22.30 Reporteris.
22.50 Sportas.
23.00 „Neatrasta Rusija“.
23.30 „Zoologijos sodas“.
00.30 „Teisingumo agentai“.
01.30 „Reali mistika“.
02.30 „Neatrasta Rusija“.
03.00 „Kaip naciai pralaimėjo karą“.
03.50 „Slaptas Hitlerio seksualinis gyvenimas“.
04.35 „Reali mistika“.

06:00 „FTB. Ieškomiausi“.
07:00 „Mano virtuvė geriausia“.
08:25 „44-as skyrius“.
09:25 „Kalnietis“.
10:35 „Čikagos policija“.
11:40 „Mentalistas“.
12:35 „FTB. Ieškomiausi“.
13:30 „Mano virtuvė geriausia“.
14:50 „44-as skyrius“.
16:00 „Kalnietis“.
17:00 Info diena.
17:30 „Mentalistas“.
18:30 „Čikagos policija“.
19:30 „Akloji zona“.
20:30 „Pričiupom!“.
21:00 Piksė.
22:55 Išžudyti visus.
00:50 „Tie, kurie žudo“.
01:50 „Akloji zona“.

2022.09.07 d. Trečiadienis

06:00 Lietuvos Respublikos himnas.
06:02 Labas rytas, Lietuva.
06:30 Žinios.
06:37 Labas rytas, Lietuva.
07:00 Žinios.
07:10 Labas rytas, Lietuva.
07:30 Žinios.
07:40 Labas rytas, Lietuva.
08:00 Žinios.
08:07 Labas rytas, Lietuva.
08:30 Žinios.
08:40 Labas rytas, Lietuva.
08:55 Pagalbos šauksmas.
09:40 Premjera. 31-oji nuovada.
10:30 Senis.
11:30 Kas ir kodėl?
12:00 Kaip atsiranda daiktai 8.
13:00 (Ne)emigrantai.
14:00 Žinios.
14:20 Laba diena, Lietuva.
15:00 Žinios.
15:15 Laba diena, Lietuva.
16:00 Žinios.
16:30 Frenki Dreik paslaptys.
17:15 Ponių rojus.
18:00 Kas ir kodėl?
18:30 Svarbi valanda.
19:30 1 000 pasaulio stebuklų.
20:30 Panorama.
21:00 Dienos tema.
21:30 Lietuva kalba.
22:30 Dviračio žinios.
23:00 Premjera. Laimės pažadas.
23:50 31-oji nuovada.
00:35 Kaip atsiranda daiktai 8.
01:00 LRT radijo žinios.
01:05 1 000 pasaulio stebuklų.
02:00 LRT radijo žinios.
02:05 Lietuva kalba.
03:00 LRT radijo žinios.
03:05 Kas ir kodėl?
03:35 Dviračio žinios.
04:05 Mano pasas meluoja.
04:30 Gyventi kaime gera.
05:00 LRT radijo žinios.
05:05 Kūrybingumo mokykla.
05:15 Ponių rojus.

06:00 „Galingieji reindžeriai. Žvėries galia“.
06:30 „Didvyrių draugužiai“.
07:00 „Triukšmingi namai“.
07:30 „Madagaskaro pingvinai“.
08:00 „Bailus voveriukas“.
08:30 „Sveiki atvykę“.
08:55 „Meilės sūkuryje“.
10:00 „Mažoji našlė“.
11:00 „Graikė“.
12:00 „Nuodėminga žemė“.
14:00 „Ir turtuoliai verkia“.
15:00 „Simpsonai“.
16:00 „TV3 žinios“.
16:30 TIESIOGIAI Europos vyrų krepšinio čempionatas. Lietuva - Bosnija ir Hercegovina.
18:30 „TV3 žinios“.
19:30 „Dėmesio centre su Edmundu Jakilaičiu“.
20:00 „Gero vakaro šou“.
21:00 „Moterys meluoja geriau“.
21:30 „TV3 vakaro žinios“.
22:30 „Pilies griūtis“.
00:20 „Naktinė pamaina“.
01:25 „Elementaru“.
02:25 „Ką mes veikiame šešėliuose“.
03:25 „Naktinė pamaina“.
04:25 „Tobula kopija“.

06:00 „Lemties paslaptys“.
07:00 „Ūkininkas ieško žmonos“.
08:00 „Volkeris, Teksaso reindžeris“.
10:00 „Monikai reikia meilės“.
10:30 „Keičiu žmoną“.
12:00 Vidurdienio žinios.
13:20 „Turtuolė varguolė“.
14:30 „Pabelsk į mano širdį“.
15:30 „Lemties paslaptys“.
16:35 Labas vakaras, Lietuva.
18:30 Žinios.
19:15 Kamuolys apvalus.
19:20 Sportas.
19:30 KK2.
20:00 Šeškinės 20. Giedriaus ir Džiugo šou.
21:00 „ Rimti reikalai 5“.
21:30 Žinios.
22:15 Kamuolys apvalus.
22:20 Sportas.
22:30 Kunigas.
00:25 „Juodasis sąrašas“.
01:25 Vaizdo registratorius.
03:20 „Volkeris, Teksaso reindžeris“.

05.15 Nauja diena.
06.15 TV parduotuvė.
06.30 Grilio skanėstai.
07.00 „Reali mistika“.
08.00 „Juvelyrų klanas“.
09.00 „Vieno nusikaltimo istorija“.
10.00 „Kaip naciai pralaimėjo karą“.
11.00 „Pėdsakas“.
12.00 „Neatrasta Rusija“.
12.30 Misija – vasara.
13.00 Nauja diena.
14.00 „Teisingumo agentai“.
15.00 „Reali mistika“.
16.00 Reporteris.
16.30 „Zoologijos sodas“.
17.30 „Aiškiaregė“.
18.00 Reporteris.
18.30 „Neatrasta Rusija”.
19.00 „Reali mistika“.
20.00 Reporteris.
20.48 Orai.
20.50 „Aiškiaregė“.
21.25 „Pėdsakas“.
22.30 Reporteris.
22.58 Orai.
23.00 „Neatrasta Rusija“.
23.30 „Zoologijos sodas“.
00.30 „Teisingumo agentai“.
01.30 „Reali mistika“.
02.30 „Neatrasta Rusija“.
03.00 „Slaptas Hitlerio seksualinis gyvenimas“ .
04.35 „Reali mistika“.

06:00 „FTB. Ieškomiausi“.
07:00 „Mano virtuvė geriausia“.
08:25 „44-as skyrius“.
09:25 „Kalnietis“.
10:35 „Čikagos policija“.
11:40 „Mentalistas“.
12:35 „FTB. Ieškomiausi“.
13:30 „Mano virtuvė geriausia“.
14:50 „44-as skyrius“.
16:00 „Kalnietis“.
17:00 Info diena.
17:30 „Mentalistas“.
18:30 „Čikagos policija“.
19:30 „Akloji zona“.
20:30 „Pričiupom!“.
21:00 Rūkstantys tūzai.
23:15 Piksė.
01:10 „Tie, kurie žudo“.
02:10 „Akloji zona“.

2022.09.08 d. Ketvirtadienis

06:00 Lietuvos Respublikos himnas.
06:02 Labas rytas, Lietuva.
06:30 Žinios.
06:37 Labas rytas, Lietuva.
07:00 Žinios.
07:10 Labas rytas, Lietuva.
07:30 Žinios.
07:40 Labas rytas, Lietuva.
08:00 Žinios.
08:07 Labas rytas, Lietuva.
08:30 Žinios.
08:40 Labas rytas, Lietuva.
08:55 Pagalbos šauksmas.
09:40 Premjera. 31-oji nuovada.
10:30 Senis.
11:30 Kas ir kodėl?
12:00 Kaip atsiranda daiktai.
13:00 1000 pasaulio stebuklų.
14:00 Žinios.
14:20 Laba diena, Lietuva.
15:00 Žinios.
15:15 Laba diena, Lietuva.
16:00 Žinios.
16:30 Frenki Dreik paslaptys.
17:15 Ponių rojus.
18:00 Kas ir kodėl?
18:30 Svarbi valanda.
19:30 Svečiuose Nomeda.
20:30 Panorama.
21:20 Sportas. Orai.
21:30 Nuomonę ant stalo!
22:30 Dviračio žinios.
23:00 Premjera. Laimės pažadas.
23:50 31-oji nuovada.
00:35 Kaip atsiranda daiktai 8.
01:00 LRT radijo žinios.
01:05 Svečiuose Nomeda.
02:00 LRT radijo žinios.
02:05 Nuomonę ant stalo!
03:00 LRT radijo žinios.
03:05 Kas ir kodėl?
03:35 Dviračio žinios.
04:05 Langas į valdžią.
04:30 Išpažinimai.
05:00 LRT radijo žinios.
05:05 Kūrybingumo mokykla.
05:15 Ponių rojus.

06:00 „Galingieji reindžeriai. Žvėries galia“.
06:30 „Didvyrių draugužiai“.
07:00 „Triukšmingi namai“.
07:30 „Madagaskaro pingvinai“.
08:00 „Gero vakaro šou“.
08:55 „Meilės sūkuryje“.
10:00 „Mažoji našlė“.
11:00 „Graikė“.
12:00 „Nuodėminga žemė“.
14:00 „Ir turtuoliai verkia“.
15:00 „Simpsonai“.
16:00 „TV3 žinios“.
16:30 „TV Pagalba“.
18:30 „TV3 žinios“.
19:30 „Dėmesio centre su Edmundu Jakilaičiu“.
20:00 „Farai“.
21:00 „Moterys meluoja geriau“.
21:30 „TV3 vakaro žinios“.
22:30 „Spąstai“.
00:20 „Naktinė pamaina“.
01:25 „Elementaru“.
02:25 „Ką mes veikiame šešėliuose“.
03:25 „Naktinė pamaina“.
04:25 „Tai – mes“.

06:00 „Lemties paslaptys“.
07:00 „Ūkininkas ieško žmonos“.
08:00 „Volkeris, Teksaso reindžeris“.
10:00 „Monikai reikia meilės“.
11:00 „Keičiu žmoną“.
12:00 Vidurdienio žinios.
13:20 „Turtuolė varguolė“.
14:30 „Pabelsk į mano širdį“.
15:30 „Lemties paslaptys“.
16:35 Labas vakaras, Lietuva.
18:30 Žinios.
19:15 Kamuolys apvalus.
19:20 Sportas.
19:30 KK2.
20:00 Bučiuoju. Rūta.
21:00 „ Rimti reikalai 5“.
21:30 Žinios.
22:15 Kamuolys apvalus.
22:20 Sportas.
22:30 Dvynės.
00:25 „Juodasis sąrašas“.
01:25 Kunigas.
03:20 „Volkeris, Teksaso reindžeris“.
04:50 Alchemija.
05:15 Ciklas „Menininkų portretai“

05.15 Nauja diena.
06.15 TV parduotuvė.
06.30 Išpažintis su Marija.
07.00 „Reali mistika“.
08.00 „Juvelyrų klanas“.
09.00 „Vieno nusikaltimo istorija“.
10.00 „Slaptas Hitlerio seksualinis gyvenimas“.
11.00 „Pėdsakas“.
12.00 „Šarūnas Marčiulionis. Daina - gyvenimo metafora.“
13.00 Nauja diena.
14.00 „Teisingumo agentai“.
15.00 „Reali mistika“.
16.00 Reporteris.
16.28 Orai.
16.30 „Zoologijos sodas“.
17.30 „Aiškiaregė“.
18.00 Reporteris.
18.20 Sportas.
18.30 Pokalbiai prie jūros.
19.00 „Reali mistika“.
20.00 Reporteris.
20.40 Sportas.
20.50 „Aiškiaregė“.
21.25 „Pėdsakas“.
22.30 Reporteris.
22.50 Sportas.
23.00 Pokalbiai prie jūros.
23.30 „Zoologijos sodas“.
00.30 „Teisingumo agentai“.
01.30 „Reali mistika“.
02.30 Misija – vasara.
03.00 „Slaptas Hitlerio seksualinis gyvenimas“.
03.50 „Zoologijos sodas“.
04.35 „Reali mistika“.

06:00 „FTB. Ieškomiausi“.
07:00 „Mano virtuvė geriausia“.
08:25 „44-as skyrius“.
09:25 „Kalnietis“.
10:35 „Čikagos policija“.
11:40 „Mentalistas“.
12:35 „FTB. Ieškomiausi“.
13:30 „Mano virtuvė geriausia“.
14:50 „44-as skyrius“.
16:00 „Kalnietis“.
17:00 Info diena.
17:30 „Mentalistas“.
18:30 „Čikagos policija“.
19:30 „Akloji zona“.
20:30 „Pričiupom!“.
21:00 Raudonasis skorpionas.
23:15 Rūkstantys tūzai.
01:30 „Tie, kurie žudo“.
02:30 „Akloji zona“.

Siūlomas laikinas darbas su vakarietišku traktoriumi smulkinti pievas.
Galimas pamaininis darbas, savaitgaliai laisvi. Geras atlyginimas. Reikalingos minimalios žinios apie techniką. Be patirties - apmokome. **Kreiptis tel. 8 664 13885**

Margų karjeras parduoda:
- žvyrą (sijotą/nesijotą);
- smėlį, molingą gruntą;
- skaldą, žvirgždą, betono skaldą.

Transporto svėrimas /krovinių gabenimas.

TRANSDOSA

Margų betonas:
- betono gamyba;
- betonvežio nuoma;
- betono siurblio paslauga.

Transportavimo paslaugos.

UAB „Transdosa" – Margų karjeras ir betono gamyba. www.transdosa.lt
Užsakymai: karjeras.transdosa@gmail.com, tel. +370 676 25562
Adresas: Žvyro g. 2A, Margų k., Leipalingio sen., Druskininkų sav.

Lazerinės dermatologijos kabinetas
Gydomos odos, plaukų, nagų, lytiniu būdu plintančios ligos, išsiplėtusios kraujagyslės, šalinamos karpos. Raukšlių ir randų gydymas; užpildų leidimas; apgamų apžiūra.
Alytus, Vilties g. 32, tel. (8 315) 72480, mob. 8 685 32787.
Gydomi vaikai ir suaugusieji.

UAB „Druskininkų autobusų parkas" siūlo darbą vairuotojui-konduktoriui.
Kvalifikacijos kodas – 95 (keleivių vežimui), kategorija – „D".
Valandos įkainis – 4, 48 Eur bei įvairūs priedai

CV siųsti el.paštu – *ieva.vitkauskiene@druskininkuap.lt*
Arba skambinti tel. +37061007653

Perka žemės ūkio paskirties sklypą arba apleistą sodybą šalia Leipalingio. Tel. +370 692 92108

Išnuomojamos patalpos grožio specialistei Druskininkų miesto centre, Vilniaus al. 10-13, salonas „Elita". Tel. 8 608 97858

Reikalingas darbuotojas (-a) dirbti kebabų kioske. Tel. 8 681 17854

Vasaros akcija! Apmokome snieglente (snowboardu) suaugusius ir vaikus – NEMOKAMAI. Tel. 8 625 67707

Perkame juodo ir spalvoto metalo laužą. Didesnį kiekį pasiimame patys. Tel.: 8 687 66440, 8 682 20383

Automobilių kėbulų ir žibintų poliravimas, dviračių remontas.
Tel. 8 610 66734

Grindų betonavimas. Tel. 8 684 20229

Parduodama sodybėlė Didžiasalyje, 6 km nuo Druskininkų, asfaltuotas privažiavimas, elektra, už 300 m yra ežerai – Juodasis ir Baltasis Bilsai. Kaina – 30 000 eurų.
Tel. 8 602 28830

Atliekame vidaus apdailos darbus. Tel. +370 639 42242

SANTECHNIKOS DARBAI TEL. 8 687 27676

Dengiame įvairaus tipo stogus. Montuojame visų rūšių ventiliuojamus fasadus. Tel. +370 627 61359

Šauni „SPA VILNIUS" komanda kviečia prisijungti:

- ***Kambarines (-nius)**, atlyginimas nuo 900 eurų, mokami priedai.*
- ***Virėjas (-jus)**, atlyginimas nuo 1100 eurų, mokami priedai.*
- ***Padavėjas (-jus)**, atlyginimas nuo 900 eurų, mokami priedai.*
- ***Indų plovėjas (-jus)**, atlyginimas nuo 735 eurų, mokami priedai.*

Kreiptis: +370 313 51529 ir +370 611 19020, el. p. karjera@spa-vilnius.lt

VALOME
žemės ūkio paskirties sklypus (nuo 1 ha), apaugusius medžiais ir krūmais. Už didelius ir tankiai apaugusius – mokame pinigus.
Tel. 8 603 30577

Remontuoju butus, atlieku vidaus apdailą. Glaistymas, dažymas. Tel. 8 662 54809

PARDUODAME: medžio briketus ir granules.
Tel. 8 684 74873
www.juozomalkos.lt

PERKAME
įvairios būklės ir amžiaus mišką, domina visi pasiūlymai.
Tel. 8 603 30577

Plytelių klijavimas. **Tel. 8 610 66734**

Automobilių kėbulų ir žibintų poliravimas, dviračių remontas.
Tel. 8 610 66734

Nuolatiniam darbui reikalingi darbuotojai dirbti remonto ir statybos darbus, geros sąlygos, darbas komandiruotėse Lietuvoje, apgyvendiname. Tel. 8 611 01110

Pjauname žolę, tvarkome apleistus sklypus ir sodybas.
Tel. 8 608 70658

Asmeniniai skelbimai ir internete – www.manodruskininkai.lt

Asmeniniai bendro pobūdžio skelbimai bendrame skelbimų puslapyje - 2 Eur, 4 kartai – 7 Eur. „Nekilnojamas turtas“, „Nuoma“– 3 Eur (4 kartai – 10 Eur), „Miškas, mediena, malkos“ – 3 Eur (4 kartai – 10 Eur), „Išsinuomočiau“ – 2 Eur (4 kartai – 7 Eur); „Transporto priemonės ir jų dalys“ – 2 Eur (4 kartai – 7 Eur); „Žemės ūkio produkcija“ – 2 Eur (4 kartai – 7 Eur); „Perka/Keičia nekilnojamą turtą“ – 2 Eur (4 kartai – 7 Eur);, „Rasta“, „Pamesta“, „Dovanoja“, „Ieško darbo“ – nemokamai.

Skelbimai priimami nuo 9.00 iki 12.00 ir nuo 13.00 iki 17.00, penktadieniais – nuo 9.00 iki 15.00

Skelbimai priimami tel. 8 646 27272 ir el. p. skelbimai@manodruskininkai.lt

Asmeniniai skelbimai

Parduoda nekilnojamą turtą

Parduodama sodybėlė Didžiasalyje, 6 km nuo Druskininkų, asfaltuotas privažiavimas, elektra, už 300 m yra ežerai – Juodasis ir Baltasis Bilsai. Kaina – 30 000 Eur. Tel. 8 602 28830

Labai gražioje vietoje (prie miško), Baravykų g., trijų aukštų mūriniame, 1984 m. statybos name parduodamas 3 kambarių, 69, 84 kv. m. butas su tame pačiame name esančiu garažu. Butas pirmame aukšte su dviem atskirais (privačiais) įėjimais. Buto su garažu kaina – 110 tūkst. eurų. Parduodama be tarpininkų. Tel. 8 682 24432

Parduodamas butas Veisiejų g. 43 name, bendras plotas – 77, 17 kv. m, 5 aukštas iš 5, 4 kambariai, mūrinis namas, statybos metai – 1977 m. Yra baldai, buitinė technika. Netoli mokykla, darželis, šalia Nemuno upės. Kaina – 75 000 Eur. Be tarpininkų. Tel. 8 698 87626

Parduoda įvairių dydžių namų valdos sklypus M. K. Čiurlionio g. 120, Druskininkuose. Tel. 8 602 10802

Parduodamas 83, 32 kv. m mūrinis sodo namas su 5, 33 arų žemės sklypu Viečiūnuose, Paparčio 10-ojoje g. Kaina – 35 000 Eur. Tel. 8 687 37575

Parduodamas 25, 17 arų namų valdos sklypas Lipliūnų g. 8I, Lipliūnų kaime. Detalusis planas, kadastriniai matavimai. Kaina – 9000 Eur. Tel. 8 687 37575

Perka nekilnojamą turtą

Perka sodybą su žeme, gali būti miške ar vaizdingoje vietoje prie ežero ar upės, pageidautina vienkiemis. Siūlyti tel. 8 611 01110

Perka žemės ūkio paskirties sklypą arba apleistą sodybą šalia Leipalingio. Tel. +370 692 92108

Perka garažą Druskininkuose, tinka visos garažų bendrijos. Tel. 8 699 43002

Nuoma

Išnuomojamas garažas Baltašiškėje. Garažas su duobe, elektra ir antresole. Mėn. kaina – 50 Eur. Tel. +370 600 19611

Nuo š.m. spalio mėn. ilgalaikei nuomai išnuomojamas 2 kambarių (42 kv. m) butas su balkonu (9 kv. m) Gardino g., pirmame aukšte. Butas tvarkingas, jame yra nauja buitinė technika ir baldai. Kreiptis tel. 8601 65343 arba el. p. edita.gnich@gmail.com

Išnuomojamas suremontuotas 2 kambarių butas miesto centre, Antakalnio g. Tel. 8 686 77358

Išsinuomotų

Vyras išsinuomotų kambarį ilgam laikui, gali mokėti 150 Eur. Tel. 8 612 87956

Ilgalaikei nuomai – sandėliavimui – reikalingas sandėliukas, kambarys, garažas. Ne mažiau 8 kv. m. Tel. 8 687 22871

Keičia nekilnojamą turtą

Keičia 1 kambario butą Vilniuje į butą Druskininkuose. Tel. 8 620 15693 ir 8 602 29396

Keičia 2 kambarių (34 kv. m) butą Viečiūnuose į didesnį butą Druskininkuose arba Viečiūnuose su priemoka. Tel. +370 692 63368

Parduoda įvairius daiktus

LCD televizoriai „Sharp“, 35 cm ir 51 cm įstrižainių, kaina – po 30 Eur, kineskopiniai TV „LG“ – 51 cm, kaina – 8 Eur, „Samsung“, 35 cm, kaina – 5 Eur. TV priedėliai „TV STAR T910“ „T1030“ – po 15 Eur, pakabinami šviestuvai butui – nuo 4 Eur, TV priedėlių „TV STAR“, „LG“ ir „Philips“ pulteliai, – nuo 4 Eur. TV lauko antena – 13 Eur, „Scart“ laidai – 2 Eur, vaikiškas medinis maniežas, sulankstomas – 20 Eur (100 x 100 x 63), stačiakampis stalas (135 x 75 x 48), plytelių paviršius – 15 Eur, vaikiškos lovytės – nuo 25 Eur. Tel. 8 686 43600

Parduodamas pianinas „Riga“, atsiimti Neravų g. Tel. 8 618 41136

Rūsio pamatų blokai SP3 (išmatavimai: 2, 60 m x 0, 60 m x 0, 30 m), vieneto kaina – 45 Eur, gelžbetoniniai šulinio žiedai (diametras – 1000 mm), vnt. kaina – 65 Eur. 6 m ilgio gelžbetoninė sija – 80 Eur, 40 stiklo lapų, 3 mm storio, išmatavimai – 160 x 80 cm, kaina – derinama. Tel. 8 687 24880

Parduodami elektriniai dviračiai: „Gitane“ (2020 m.), „Maxtron“ (2022 m.). Tel. 8 612 21442

Vyriškos sauskelnės „TENA“ ir kitos. Gali atvežti. Tel. 8 611 02628

Elektrinis bėgimo takelis „IWALK“, mažai naudotas. Garantija iki 2023 m. vasario mėnesio. Tel. 8 616 47585

Parduoda naudotą stiklą, matmenys – 80 x 120 , 20 vnt., skardiniai radiatoriai, 6 vnt., seno tipo ir naudoti kokliai, matmenys – 20 x 20. Tel. 8 604 57252

Pigiai parduodami: moteriškas dviratis – 7 pavarų, sportinis vyriškas dviratis – 21 pavara, kalnų dviratis – 21 pavara, du mergaitiški dviračiai iki 16 metų, 18 pavarų. Vaikiška automobilinė kėdutė, žurnalinis staliukas, pakabinami šviestuvai, sulankstoma lovelė, televizorius „Philips“ su priedėliu. Tel. 8 630 87652

Parduoda apie 70 vnt. nepanaudotų betoninių rūsio pamatų-blokų: H-570, B-300, L-2330. Kaina – 700 Eur. Tel. 8 682 48517

3 dalių sekcija (spinta, komoda ir vitrina), 2 lentynos. Tel. 8 678 80644

Perka transporto priemones ir jų dalis

Perka seną „Volkswagen Transporter“ arba kitos markės senesnį geros būklės automobilį. Tel. 8 628 75156

Parduoda transporto priemones ir jų dalis

„Dacia Sandera“, 2009 m., TA iki 2024-07 m., 1, 4 l variklis, benzinas. Tel. 8 616 42296

Parduoda mišką, medieną, malkas

Įvairios medienos malkos: rąsteliai, kaladės, kapotos. Pristatome nemokamai. Tel. 8 698 39795

Parduoda pušines ir eglines malkas supjautas kaladėmis. Atvežimas nemokamas. Kaina – 37 Eur/1 m. Alksnio, beržo – 47 Eur/m. Tel. 8 616 17840

Parduoda žemės ūkio produkciją

Avižos, 40 kg – 9 Eur. Tel. 8 619 60859

Parduoda avižas, žieminius kvietrugius, rugius, kviečius ir lubinus. Gali atvežti. Tel. 8 672 49828

Reikalinga

Reikalinga moteris, galinti prižiūrėti močiutę jos namuose Druskininkuose. Tel. 8 698 19494 (skambinti po 13 val.)

Ieško darbo

2 kartus per savaitę gali prižiūrėti sodybas, atvažiuoja. Tel. 8 692 44465

Moteris ieško valytojos darbo. 10 metų valymo patirtis. Tel. 8 645 25413

Dovanoja

Dovanoja knygas ir žodyną prancūzų kalba. Tel. 8 613 76975

Priimčiau asbesto šiferio lakštus. Tel. 8 650 47770

mano DRUSKININKAI

Reklama didžiausio Dzūkijos regione tiražo savaitraštyje „Mano Druskininkai" ir naujienų portale www.manodruskininkai.lt
Daugiau informacijos tel. 8 646 27272 ir 8 657 52514 arba el. paštu *info@manodruskininkai.lt*
Sekite mus ir FACEBOOK paskyroje „Mano Druskininkai"!

*Leidėjas – **VšĮ „Kantri medija"***
M. K. Čiurlionio g. 80, Druskininkai
+370 657 525 14 / info@manodruskininkai.lt

*Redaktorė – **Laima Rekevičienė***
*Dizainas – **Prilipo.lt***
*Spausdino – **„Poligrafijas grupa Mūkusala", 10 000 egz.***

Redakcijos nuomonė gali nesutapti su autorių nuomone. Už straipsnio turinį atsako autorius. Redakcija pasilieka teisę straipsnius redaguoti ir trumpinti.

Už reklamos ir skelbimų turinį redakcija neatsako. Perspausdinti bet kokią informaciją galima, tik gavus „Mano Druskininkai" redakcijos sutikimą.