mano DRUSKININKAI

2020 m. gruodžio 3 d. | Savaitraščio Nr. 283 | Nemokamas | Leidžiamas nuo 2015 m. gegužės 14 d.

Druskininkų ligoninės medikai pasirengę COVID-19 iššūkiams

Skyriuje, kuriame gydomi COVID-19 sergantys ligoniai, dirbantis personalas turinti ilgametės darbo su sunkios būklės pacientais patirties ir yra pasiruošę bet kurią minutę suteikti pagalbą/Asmeninio archyvo nuotrauka

Laima Rekevičienė

Nuo praėjusios savaitės Druskininkų ligoninėje veikia atskiras skyrius pacientams, sergantiems COVID-19, gydyti. Skyriuje paruošta 30 lovų su galimybe taikyti deguonies terapiją. Šiuo metu čia gydomi 26 pacientai, jais rūpinasi profesionali ir kvalifikuota ligoninės medikų komanda.

Nors išbandymas COVID-19 sutrikdė įprastą visų žmonių gyvenimo ritmą, tačiau iš arčiausiai su juo tenka susidurti būtent medicinos darbuotojams. Apie tai, kokių iššūkių tenka patirti Druskininkų ligoninėje veikiančio COVID-19 skyriaus medikams, kalbėjomės su vidaus ligų gydytoja Edita Ceizaryte

– Kokie buvo ryškiausi iššūkiai per pirmąją viruso bangą ir kaip tenka dirbti dabar, kai susirgimų skaičius šalyje kasdien lipa į neregėtas aukštumas?

– Pandemijos pradžioje, pavasarį, didžiausias iššūkis buvo nugalėti savo begalinį norą aplankyti seniai matytus artimuosius. Ypač tuos, kurie yra didelės rizikos grupėje, – kad jie liktų saugūs.

Šiuo metu didžiausias iššūkis – kuo greičiau prisitaikyti prie tiesiog kosminiu greičiu besikeičiančių aplinkybių ir sutelkti visą dėmesį į kiekvieną ligonį. Kasdien pacientų vis daugėja ir darbo krūvis didėja.

– Ar sunku buvo priprasti prie darbo su apsaugos priemonėmis, kurios Jūsų darbe tapo kasdiene neišvengiamybe?

– Tiems, kam patinka atogrąžų klimatas, tokiomis sąlygomis dirbti gali visai ir patikti. Tačiau tenka pripažinti, kad dirbti, vilkint ir judesius, ir pojūčius ribojančia apranga, nėra labai paprasta. Tikrai vargina ir karštis, ir oro trūkumas, ir rasojantys akiniai. Būnant su apranga, negali nei atsigerti, nei paprasčiausiai nueiti atlikti gamtinių reikalų. Tikrai, iššūkis yra ne iš lengvųjų.

Slaugytojos ir jų padėjėjos, kurioms tenka valyti palatas,

5 psl.

Sėkmingai pradėta Druskininkų savivaldybės studentų rėmimo programa
2 psl.

Druskininkams įteiktas Europos tarybos įvertinimas – Europos ženklas už nepriekaištingą valdymą
3 psl.

„Lynų kelias“ paminėjo penktąjį gimtadienį
6 psl.

Adventas: sustokime, įsiklausykime, padėkime
7 psl.

Sėkmingai pradėta Druskininkų savivaldybės studentų rėmimo programa

Spalio mėnesio pabaigoje Druskininkų savivaldybės Taryba patvirtino Studentų rėmimo programą ir Druskininkams reikalingų specialybių sąrašą.

Šiais metais dalyvauti Studentų rėmimo programoje panoro aštuoni pretendentai. Tarybos patvirtinta komisija, kurią sudarė savivaldybės Tarybos, verslo ir švietimo srities atstovai, išanalizavo pateiktus dokumentus bei įvertino paraiškų atitikimą Studentų rėmimo programos kriterijams.

Septyni pretendentai atitiko visus programos kriterijus – su jais lapkričio viduryje jau pasirašytos sutartys.

Vieno pretendento pasirinkta studijų kryptis – slidinėjimo treneris – nebuvo įtraukta į šių metų aktualių profesijų sąrašą. Komisijos siūlymu, ši profesija taip pat turėtų būti įtraukta į aktualių specialybių sąrašą, nes „Snow arena“, plėsdama savo veiklą, bendradarbiauja su mokyklomis, vykdo projektus bendruomenėms.

Druskininkų savivaldybės studentų rėmimo programa padės jauniems žmonėms siekti jų užsibrėžtų tikslų moksle ir profesinėje srityje/Asociatyvi nuotrauka

Kaip sakė Druskininkų savivaldybės mero pavaduotojas Linas Urmanavičius, šiais metais pasirašytos sutartys su studentais, studijuojančiais pagal specialiosios pedagogikos ir logopedijos, ikimokyklinio ugdymo mokytojo ir istorijos mokytojo programas.

Nuo šiol druskininkiečiai, pasirinkę Druskininkams reikalingų specialybių studijų programas, kurias kasmet patvirtins Druskininkų savivaldybės Taryba, turės galimybę studijuoti nemokamai arba gauti stipendiją.

Pasirašius sutartį, Savivaldybė kompensuos apmokėjimą už studijas – iki 2 tūkst. eurų per metus. Jei studentui už studijas mokėti nereikia, tuomet, pasirašius sutartį, Savivaldybė jam kas mėnesį mokės stipendiją. Baigę studijas, absolventai turės įsipareigoti atidirbti Druskininkų savivaldybėje veikiančioje įstaigoje tiek metų, kiek metų jam buvo mokama studijų stipendija arba kompensacija.

Savivaldybės mero pavaduotojas L. Urmanavičius: *„Keletą metų svarstėme, kaip paskatinti jaunus žmones, mūsų kraštui reikalingus specialistus po studijų sugrįžti į Druskininkus. Galvodami, kokia turi būti studentų rėmimo programa, norėjome studijuojantiems jaunuoliams suteikti kuo daugiau galimybių.*

Todėl finansuojamos studijos ne tik Lietuvoje, bet ir užsienyje.

Pasirašant sutartį, nebūtinai reikia žinoti savo darbdavį – jį susirasti galima ir studijuojant, o dirbti galima ne tik viešame, bet ir privačiame sektoriuje. Kalbant apie profesijas, kurios yra reikalingiausios, tai šiuo metu didžiausią jų poreikį jaučiame švietimo ir sveikatos priežiūros srityse.

Džiaugiamės, kad Savivaldybė gali padėti jauniems žmonėms siekti jų užsibrėžtų tikslų moksle ir profesinėje srityje.“

DĖMESIO! Kviečiami atsiliepti link Švendubrės esančių miškų sklypų savininkai

Druskininkų savivaldybė prašo kuo skubiau atsiliepti miškų žemės sklypų savininkus, įgaliotus asmenis ar paveldėtojus, kad būtų galima užbaigti techninį projektą/Asociatyvi nuotrauka

Informuojame, kad Druskininkų savivaldybė pradėjo rengti techninio projekto ,,Druskininkų miesto pėsčiųjų – dviračių tako ,,Žvaigždžių orbita“ paskutinio III etapo atnaujinimo dokumentaciją.

Šis pėsčiųjų-dviračių takas yra labai populiarus ir tarp druskininkiečių, ir tarp kurorto svečių. Nuo Druskininkų pro Nemuno pakrantę, Velnio akmenį, senovinį Švendubrės kaimą besidriekiantį ir žaliais pušynais atgal į Druskininkus parvingiuojantį taką žmonės renkasi ir jaukiam atokvėpiui, ir sportui, ir pažintiniams žygiams.

Tačiau pėsčiųjų-dviračių takui – jau daugiau kaip 50 metų, todėl jo būklė yra prasta – atsiradusios duobės, dėl medžių šaknų sutrupėjusi ir iškelta danga kelia rimtą pavojų.

Per 2019-2020 metus atnaujinta didžioji šio pėsčiųjų-dviračių tako dalis, liko III-sis etapas.

Druskininkams, kaip kurortui, labai svarbūs dviračių takai ir jų būklė. Takai atnaujinami, įrengiant poilsio ir apžvalgos aikšteles su mažosios architektūros elementais, išvalant išdžiūvusius, pavojų keliančius medžius.

Tam, kad būtų galima užbaigti techninio projekto rengimą, būtini link Švendubrės esančių privačių miškų sklypų savininkų sutikimai dėl medžių, esančių per arti rekonstruojamo dviračių tako, pašalinimo.

Druskininkų savivaldybės pasamdytas rangovas visus veiksmus atliks pagal miško savininkų pageidavimus – galimos trys medienos atidavimo alternatyvos:

1. Medžiai išpjaunami ir sudedami sklype. Medieną savininkai pasiima patys.

2. Esant sunkiai sveikatos ar finansinei būklei, mediena atvežama savininkams į namus.

3. Savininkams pageidaujant, medieną parduoti, tarpininkaujama, kad medieną perkanti įmonė nupirktų iš savininkų rinkos kaina.

Labai prašome kuo skubiau atsiliepti miškų žemės sklypų savininkus, įgaliotus asmenis ar paveldėtojus, kad būtų galima užbaigti techninį projektą.

Susisiekite su Ūkio skyriaus vyriausiąja specialiste Jolanta Sakavičiene tel. (8 313) 40 120 arba el. paštu jolanta.sakaviciene@druskininkai.lt

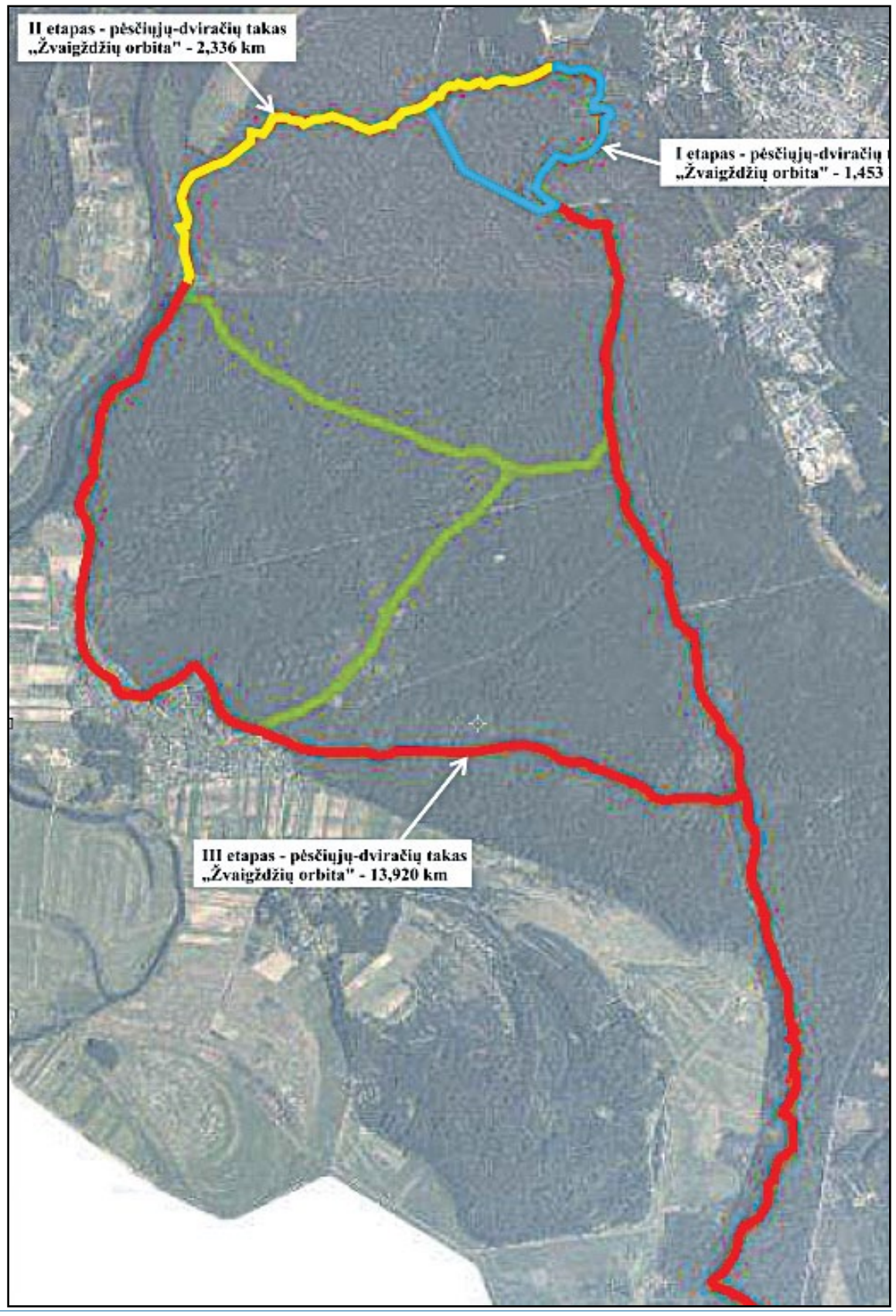

Druskininkams įteiktas Europos tarybos įvertinimas – Europos ženklas už nepriekaištingą valdymą

Šią savaitę nuotoliniu būdu surengti iškilmingi projekto „Gerojo valdymo principų diegimas Lietuvoje“ apdovanojimai, kurių metu Druskininkų savivaldybei įteiktas Europos ženklas už nepriekaištingą valdymą. Tokie apdovanojimai Lietuvoje organizuoti pirmą kartą.

„Didžiuojuosi savo komanda ir druskininkiečiais. Šis apdovanojimas – Jūsų visų nuopelnas! Laikydamas rankose Europos ženklą už nepriekaištingą valdymą, suprantu, kad einame teisingu keliu ir jaučiu atsakomybę dar labiau stengtis. Nors žinau ne vieną sritį, kuriose dar privalome tobulėti, tačiau neabejoju, kad bendromis pastangomis mums tai pavyks“, – sakė Druskininkų savivaldybės meras Ričardas Malinauskas.

Atliekant etaloninį gerojo valdymo vertinimą, savo iniciatyva pasiryžo įsivertinti 35 savivaldybės. Jos turėjo įvykdyti socialines apklausas ir gauti duomenis, kaip gyventojai, tarybos nariai bei savivaldybės darbuotojai vertina savivaldybės darbo kokybę. Iš viso buvo užpildyta daugiau nei 11 tūkstančių anketų.

Vienas iš svarbiausių projekto tikslų – padėti savivaldybėms suprasti stipriąsias ir silpnąsias puses sprendimų priėmimo proceso ir viešųjų paslaugų teikimo srityje bei paskatinti gyventojus intensyviau dalyvauti savivaldos gyvenime.

Druskininkų savivaldybei įteiktas Europos ženklas už nepriekaištingą valdymą/Dianos Sinkevičiūtės nuotrauka

Tris mėnesius trukusio tyrimo metu buvo įvertinta, kaip savivaldybės įgyvendina 12 Gerojo valdymo principų:

1. Dalyvavimo, atstovavimo, sąžiningo rinkimų organizavimo
2. Reagavimo
3. Veiksmingumo ir efektyvumo
4. Atvirumo ir skaidrumo
5. Teisėtumo
6. Etiško elgesio
7. Kompetencijos ir gebėjimų
8. Inovacijų ir atvirumo pokyčiams
9. Patvarumo ir ilgalaikės orientacijos
10. Stabilaus finansų valdymo
11. Žmogaus teisių, kultūrinės įvairovės ir socialinės sanglaudos
12. Atskaitomybės

Druskininkų savivaldybės gyventojai, Administracijos darbuotojai ir Tarybos nariai užpildė anonimines anketas, kurios buvo įvertintos pagal Europos Tarybos sudarytą metodiką. Druskininkų savivaldybė ir dar 13 šalies savivaldybių pelnė Europos ženklą už nepriekaištingą valdymą.

Tyrimą atliko Lietuvos Respublikos vidaus reikalų ministerija, Europos Taryba ir Gerojo valdymo centras prie Europos Tarybos kartu su partneriais – Lietuvos savivaldybių asociacija ir VšĮ Valstybės ir savivaldybių tarnautojų mokymo centru „Dainava“.

Papildoma informacija dėl išmokų smulkiesiems ūkininkams, vykdantiems individualią žemės ūkio veiklą

Druskininkų savivaldybė papildomai informuoja žemės ūkio veiklos subjektus, kad iki 2020 m. gruodžio 11 d. galima teikti prašymus skirti vienkartinę ar periodinę išmoką individualią žemės ūkio veiklą vykdančiam asmeniui pagal Lietuvos Respublikos užimtumo įstatymo 52 straipsnį.

Asmuo turi teisę gauti vienkartinę 200 eurų išmoką, jeigu jis atitinka visas šias sąlygas:

1. Žemės ūkio valdos ar ūkio ekonominis dydis už praėjusių metų mokestinį laikotarpį nuo sausio 1 dienos iki gruodžio 31 dienos yra mažesnis negu 4 EDV, t. y. 2020 metams nustatytas EDV, apskaičiuotas pagal 2019 metų mokestinį laikotarpį, yra mažesnis negu 4 EDV.
2. Yra deklaravęs žemės ūkio naudmenas ir kitus plotus (išskyrus deklaravusius vien tik ganyklas, pievas arba daugiametes žoles) už 2019 metus arba turi ne mažiau kaip vieną sąlyginį gyvūną, apskaičiuotą per 2019 m. laikotarpį.
3. Jo deklaruota gyvenamoji vieta yra kaimo vietovėje, t. y. jo gyvenamoji vieta viso karantino laikotarpiu (nuo 2020 m. kovo 16 iki 2020 m. birželio 16 d.) buvo deklaruota vietovėje, kurios gyventojų skaičius neviršija 6 tūkstančių.
4. Karantino laikotarpiu nedirbo pagal darbo sutartį arba neturėjo darbo santykiams prilygintų santykių.
5. Karantino laikotarpiu negavo nedarbo socialinio draudimo išmokos.
6. Negavo fiksuotos išmokos dirbantiems savarankiškai (257 Eur).

Asmuo turi teisę gauti periodinę 200 eurų išmoką už kalendorinį mėnesį, kai dirba pagal darbo sutartį, yra valstybės tarnautojas ir kt., o jam priskaičiuotas darbo užmokestis yra ne didesnis už minimaliąją mėnesinę algą, ir atitinka sąlygas:

1. Žemės ūkio valdos ar ūkio ekonominis dydis už praėjusių metų mokestinį laikotarpį nuo sausio 1 dienos iki gruodžio 31 dienos yra mažesnis negu 4 EDV; t. y. 2020 metams nustatytas EDV, kuris apskaičiuotas pagal 2019 metų mokestinį laikotarpį.
2. Yra deklaravęs žemės ūkio naudmenas ir kitus plotus (išskyrus deklaravusius vien tik ganyklas, pievas arba daugiametes žoles) už 2019 metus arba turi ne mažiau kaip vieną sąlyginį gyvūną, apskaičiuotą per 2019 metų laikotarpį.
3. Jo gyvenamoji vieta karantino laikotarpiu buvo deklaruota vietovėje, kurios gyventojų skaičius neviršija 6 tūkstančių.
4. Karantino laikotarpiu negavo išmokos savarankiškai dirbančiam asmeniui (257 Eur).

Nesvarbu, į kurią išmoką ūkininkas pretenduoja – ar į vienkartinę, ar į periodinę, – kreipimosi dėl jos procedūra tokia pati – reikia kreiptis į savo savivaldybę ir užpildyti nustatytos formos prašymą.

Prašymą savivaldybei pateikti galima šiais būdais:

1. Prašymą siunčiant registruotu paštu Druskininkų savivaldybės administracijai, Vilniaus al. 18, LT-66119 Druskininkų sav. (pasirinkus šį būdą, kartu būtina pridėti asmens tapatybę patvirtinančio dokumento kopiją, patvirtintą įstatymų nustatyta tvarka, pvz., notaro ar kito asmens, įgalioto atlikti notarinius veiksmus).
2. Prašymą siunčiant elektroniniu paštu (info@druskininkai.lt), pasirašant siunčiamą prašymą saugiu elektroniniu parašu, sukurtu saugia parašo formavimo įranga ir patvirtintu galiojančiu kvalifikuotu sertifikatu (toliau – kvalifikuotas elektroninis parašas). Kartu su prašymu turi būti pateikta asmens tapatybę patvirtinančio dokumento kopija. Dokumentų kopijos, pateiktos kartu su elektroniniais ryšiais pateiktu prašymu, taip pat turi būti patvirtintos kvalifikuotu elektroniniu parašu.
3. Atvykus į savivaldybę ar seniūniją pagal deklaruotą gyvenamąją vietą, būtina turėti asmens tapatybę patvirtinantį dokumentą ir asmeninės sąskaitos numerį kredito, mokėjimo ar elektroninių pinigų įstaigoje, registruotoje Lietuvos Respublikoje. Karantino metu kontaktinė konsultacija išimties tvarka bus teikiama tik iš anksto užsiregistravusiems asmenims:
   - Druskininkų savivaldybės administracijos Leipalingio seniūnijoje (Alėjos g. 30, Leipalingio mstl., Druskininkų sav., tel. (8 313) 56 407);
   - Druskininkų savivaldybės administracijos Viečiūnų seniūnijoje (Jaunystės g. 17-2, Viečiūnų mstl., Druskininkų sav., tel. (8 313) 47 919);
   - Druskininkų savivaldybės administracijos Ūkio ir turto valdymo skyriuje (Vasario 16-osios g. 7, Druskininkai, tel. (8 313) 51 517).

Į kontaktinę konsultaciją atvykę gyventojai privalo dėvėti nosį ir burną dengiančias apsaugos priemones, klientams bus matuojama kūno temperatūra.

Išsamesnė informacija teikiama Druskininkų savivaldybės administracijos Leipalingio seniūnijoje (Alėjos g. 30, Leipalingio mstl., Druskininkų sav., tel. (8 313) 56 407) ir Viečiūnų seniūnijoje (Jaunystės g. 17-2, Viečiūnų mstl., Druskininkų sav., tel. (8 313) 47 919) bei Ūkio ir turto valdymo skyriuje (Vasario 16-osios g. 7, Druskininkai, tel. 8 614 25 826).

2-3 psl.Druskininkų savivaldybės informacija

Rūšiuoti – lengva

Sauskelnės, asmeninės higienos priemonės, tualetinis popierius (bet ne kartoninis rulonas), sąšlavos, šalti pelenai, dantų šepetėliai, panaudotos virtuvės, dušo kempinės, lipnios juostos, skutimosi peiliukai, tekstilės atliekos, avalynė, porceliano, keramikos, veidrodžių duženos, naminių gyvūnų pakratai, kraikas, užpildyti dulkių siurblių maišeliai, dirbtinės gėlės.

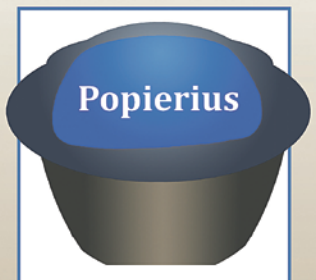

Laikraščiai ir žurnalai, vokai, skrajutės, knygos, pakavimo popierius, dovanų maišeliai, dėžutės, lankstinukai, visų rūšių kartonas.

Vaisių bei daržovių likučiai, pavyzdžiui, bulvių lupenos, bananų, apelsinų žievės, arbatos tirščiai bei pakeliai, kavos tirščiai ir jų filtrai, riebalais ir kitais maisto produktais suteptas popierius, išskyrus pakuotes, popierinės servetėlės, popieriniai rankšluosčiai, kambariniai augalai ir jų dalys bei visi naudojimui netinkami maisto produktų likučiai.

Maisto atliekas reikia rinkti į maišelį, kurį prieš išmetant į konteinerį reikia sandariai užrišti.

Plastikiniai buteliai, plastikinės maisto pakuotės, dėžutės, indeliai, buitinių priemonių tara, maišeliai, plėvelė, tetrapakai, sulčių pakuotės, saldainių, ledų, traškučių ir kt. pakeliai, gėrimų ir maisto produktų skardinės, metaliniai stiklainių dangteliai, dėžutės, folija.

Stikliniai buteliai, stiklainiai be dangtelių, stikliniai indai ir stiklo šukės.

ALYTAUS REGIONO ATLIEKŲ TVARKYMO CENTRAS

Problemos dėl konteinerių?

Skambinkite **8 313 51405** Druskininkų komunalinis ūkis
8 658 14413 ARATC

Svarbu!

Dėžes išlankstykite.
Pakuotes į konteinerius meskite be maisto ir skysčių likučių.
Sąvaržėlių, lipnios juostos ar etikečių nuo pakuočių pašalinti nereikia.
Draudžiama dėti atliekas šalia konteinerių!

Stambiąsias atliekas (baldus, buities techniką ir pan.) bei remonto ir statybų atliekas vežkite į rūšiavimo centrus:

- Gardino G. 100-102, Druskininkai
- Vytauto G. 57 A, Leipalingio mstl., Druskininkų sav.
- Verpėjų G. 26, Viečiūnų mstl., Druskininkų sav.

Atliekos iš gyventojų čia priimamos nemokamai!

Žiemos pranašai komunalininkų neišgąsdino

Nors mėgstama juokauti, kad žiema kasmet atkeliauja netikėtai, ir komunalininkams ji kone kaskart tampa staigmena, tačiau Druskininkų komunalinio ūkio darbuotojams šis juokelis netinka. Praėjusį šeštadienį, vos pajutę pirmuosius šalčio ženklus, mūsų komunalininkai išvažiavo barstyti miesto tiltų. O pirmadienio rytą, iškritus pirmajam sniegui, Druskininkų gatvės ir šaligatviai nebuvo slidūs, nes tam buvo tinkamai pasiruošta.

Bendrovės „Druskininkų komunalinis ūkis“ direktorius Vilius Ašmenskas pasakojo, jog žiemai jie tinkamai pasirengė – jau atsivežta 300 tonų druskos, taip pat pasiruoštas pakankamas kiekis žvyro ir smėlio mišinio, parengta visa technika, skirta gatvių ir šaligatvių priežiūrai žiemos laikotarpiu.

V. Ašmenskas: „Stengiamės gerai atlikti savo darbą, automobiliai turi saugiai važinėti, šaligatviai turi būti neslidūs/Roberto Kisieliaus nuotrauka

Druskininkų gatves ir šaligatvius prižiūri dvi galingos mašinos su peiliais ir barstytuvais, du dideli traktoriai ir keturios motorizuotos priemonės šaligatviams prižiūrėti.

Bendrovės „Druskininkų komunalinis ūkis“ darbuotojai žiemai tinkamai pasirengė – parengta visa technika, skirta gatvių ir šaligatvių priežiūrai žiemos laikotarpiu/Roberto Kisieliaus nuotrauka

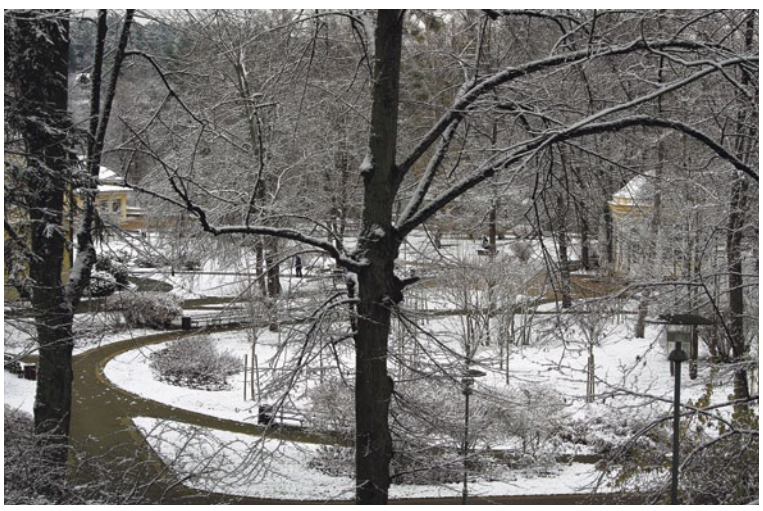

Iškritus pirmajam sniegui, Druskininkų gatvės ir šaligatviai nebuvo slidūs, nes tam buvo tinkamai pasiruošta/Roberto Kisieliaus nuotrauka

Pasidomėjus, ar žiemos sezonui užteks 300 tonų druskos, direktorius teigė, jog viskas priklausys nuo to, kokia šiais metais bus žiema.

„Prieš dvejus metus, kai buvo šalta ir snieginga žiema, sunaudojome apie 700 tonų druskos, o pernai, kai sniego ir šalčio beveik nebuvo, tai druskos išbarstėme labai nedaug“, – kalbėjo direktorius.

V. Ašmensko teigimu, kai oro temperatūra lauke būna iki 10 laipsnių šalčio, tuomet ant gatvių ir šaligatvių pilama druska, o kai termometro stulpelis nukrenta žemiau dešimties, pilamas smėlio ir žvyro mišinys, nes druska šaltyje nebūna efektyvi.

Paklaustas, kas seka orų situaciją ir duoda komandą gatvių ir šaligatvių valymui, V. Ašmenskas pasakojo, kad kasnakt, apie 4 ryto, bendrovės meistras apvažiuoja miesto gatves ir įvertina situaciją. Jei gatvės ir šaligatviai būna slidūs, technika operatyviai imasi darbo. Visą miestą, priklausomai nuo žiemos užmojų, komunalininkai nuvalo per 3-4 valandas.

„Stengiamės gerai atlikti savo darbą, automobiliai turi saugiai važinėti, šaligatviai turi būti neslidūs, juk nesinori, kad kas nors paslystų ant šaligatvio ir patektų į ligoninę šiuo metu, kai siautėja koronavirusas“, – sakė V. Ašmenskas.

Parengė Laimutis Genys

Atkelta iš 1 psl.

Druskininkų ligoninės medikai pasirengę COVID-19 iššūkiams

kloti lovas, vartyti slaugomus ligonius, juos maitinti, prausti ir atlikti dar galybę darbų, tikrai, ko gero, jaučiasi, tarsi būdamos geroje pirtyje.

Visą dieną dirbant su apsaugomis, prarandama daug skysčių, elektrolitų. Atgauti jėgas žmonėms po tokio darbo, manau, tikrai nelengva.

Bet, kai darbas patinka ir pacientai yra pirmoje vietoje, tai net nelieka laiko pagalvoti, kokiomis sąlygomis tu dirbi. Matai, kad yra sunkios būklės pacientas, eini ir pirmiausia gelbėji jį, o ne galvoji, ar tau labai patogu, malonu su tokiais apdarais.

– Druskininkų ligoninėje jau veikia skyrius, kuriame gydomi sunkiausiai COVID-19 sergantys ligoniai. Ar ligoninė pasirengusi priimti ligonius, kurių būklės pačios sudėtingiausios?

– Mūsų ligoninė yra ne tik pasirengusi priimi, bet jau ir dirba visu pajėgumu. Užpildytas beveik visas skyrius. Pacientų srautai atkeliauja ir iš Vilniaus Santaros klinikų, ir iš Alytaus apskrities. Yra ligonių iš Eišiškių, Lazdijų, Varėnos, Vilniaus rajono.

Žinoma, pačios sunkiausios būklės pacientai gydomi Alytaus apskrities S. Kudirkos ligoninėje. Į mūsų ligoninę patenka vidutinio sunkumo ir sunkios būklės ligoniai.

Džiaugiamės, kad mūsų skyriaus medikų komanda yra labai stipri. Personalas turi ilgametės darbo su sunkios būklės pacientais patirties. Komandoje kiekvieną dieną dirbame kartu su gydytoja Nijole Šavelskiene. Tai pat yra budintys gydytojai, puikios slaugytojos ir jų padėjėjos.

Noriu pasidalinti ir dar viena puikia žinia – nuo trečiadienio turime galimybę pacientams skirti antivirusinį preparatą remdesivirą koronaviruso infekcijai COVID-19 gydyti.

– Kas yra sunkiausia, dirbant su pacientais, sergančiais sunkia COVID-19 forma?

Gydytoja E. Ceizaryte: „Kai darbas patinka, kai pirmoje vietoje yra žmonės, o ne tu pats, tai net nelieka laiko pagalvoti, kokiomis sąlygomis dirbi“/Asmeninio archyvo nuotrauka

– Asmeniškai man pacientai, sergantys COVID-19 liga, primena amerikietiškus kalnelius. Vieną dieną pacientas, regis, atrodo puikiai, kitą dieną jo būklė gali visiškai pasikeisti – net iki kritinės būsenos. Tuomet visi sprendimai turi būti priimami čia ir dabar. Visada būna netikėtumo faktorius, kuris yra nemenkas iššūkis gydytojui.

Ligos eiga ir sveikimo procesas labai priklauso nuo individualių žmogaus faktorių. Tikrai nėra taip, kad, jeigu tau daugiau nei 60 metų, tai būtinai sunkiai susirgsi. Yra ir 90-mečių, sėkmingai pasveikusių nuo COVID-19 ligos. Jeigu žmogaus imunitetas stiprus, jis ligą įveikia lengviau.

Į ligoninę patenka žmonės, kurie karščiuoja ilgą laiką, kai atsiranda sunkumas krūtinėje, didelis bendras silpnumas, vargina kosulys, dusulys, pasunkėja kvėpavimas, sumažėja fizinio krūvio tolerancija, COVID-19 infekcija komplikuojasi plaučių uždegimu. Daug kam pasireiškia virškinamojo trakto sutrikimai – pykinimas, vėmimas, viduriavimas.

– Ar yra pacientų, kuriems reikėjo dirbtinės plaučių ventiliacijos?

– Dirbtinė plaučių ventiliacija taikoma tik ypatingai sunkios būklės pacientams. Žmonėms, kurie gydėsi ar gydomi mūsų skyriuje, dar pavyko pasveikti ir be tokio gydymo. Yra labai daug tarpinių gydymo būdų, deguonies terapijos metodų dar iki dirbtinės plaučių ventiliacijos. Deguonis teikiamas per nosines kaniules, kaukę ar kaukę su rezervuaru, jo kiekis yra reguliuojamas pagal saturaciją (audinių įsotinimą deguonimi). Taip pat plaučiai geriau ventiliuojami, kai pacientas guli ant pilvo. Jeigu šios priemonės būtų jau neefektyvios ir ligonio būklė toliau blogėtų, tik tuomet prireiktų dirbtinės plaučių ventiliacijos. Šiam atvejui taip pat turime pasiruošę atsarginį planą.

– Kokia paprastai būna žmogaus, sunkiai sergančio COVID-19, būklė? Sunkiems COVID-19 ligoniams dažnai reikia gydyti ne vien kvėpavimo nepakankamumą, bet ir paūmėjusias kitas ligas?

– Ligos eiga būna labai įvairialypė – nuo visiškai besimptomės iki labai išreikštos. Ir paciento būklė taip pat nebūna vienoda – nuo normalios iki labai sunkios. Tai priklauso nuo žmogaus imuninės sistemos ir nuo to, ar žmogus serga gretutinėmis lėtinėmis ligomis. Didžiausią grėsmę kelia širdies ir kraujagyslių bei plaučių ligos, diabetas, onkologiniai susirgimai.

– Kaip Jūs vertinate įvairiose viešose erdvėse pasisakančius žmones, kurie tarsi neigia koronaviruso buvimą? Ką pasakytumėte tiems, kurie neigia kaukių dėvėjimo būtinumą, nevengia lankytis parduotuvėse, būriuojasi ir nepaiso karantino reikalavimų?

– Tikrai yra skeptikų. Tačiau, kai jų artimieji arba patys sunkiai suserga, nuomonę greitai pakeičia. Ir tuomet jie visiems pradeda pasakoti, kad virusas tikrai yra, ir jis labai pavojingas. Gyvename demokratiškoje šalyje, taigi žmonės gali turėti įvairią nuomonę.

Man asmeniškai viruso buvimas nekelia klausimų – aš kiekvieną dieną su juo susiduriu. Matau savo akimis, kokį poveikį turi žmonėms ši liga.

– Kodėl pavojingas būriavimasis ir vengimas dėvėti apsaugines kaukes?

– Kaukių dėvėjimas pirmiausia apsaugo kitus – taip mes į aplinką išskiriame mažiau aerozolių, kuriuose, sergant, yra COVID-19 ligos sukėlėjų. Ši liga plinta oro lašeliniu būdu, taigi, jeigu žmogus nedėvi kaukės, kalbėdamas, čiaudėdamas, kosėdamas paskleidžia virusus ant įvairių paviršių. Liečiant užterštus paviršius, užsiteršia rankos, kuriomis po to liečiamės prie veido. Per viršutinius kvėpavimo takus šia liga ir užsikrečiama, todėl save apsaugoti galime, teisingai plaudami, o jeigu nėra galimybės, tai nors dezinfekuodami rankas. Šioje vietoje kaukė taip pat pasitarnauja, sudarydama mechaninį barjerą, kuris neleidžia mums nesąmoningai liestis prie burnos ar nosies.

Kuo didesnis atstumas tarp žmonių, tuo mažesnė tikimybė įkvėpti aerozolių su COVID-19 viruso sukėlėjais.

Turime jausti atsakomybę ne tik už save, bet ir už aplink mus esančius žmones, ypač tuos, kurie patenka į rizikos grupę. Derėtų susimąstyti, kokių pasekmių gali sukelti kiekvienas tavo veiksmas. O neatsakingas elgesys juk gali baigtis net ir kažkieno mirtimi...

Be to, virusas dar naujas, neištirtas, niekas nežino, kokių liekamųjų reiškinių išliks po persirgimo šia liga. Kai kas lygina SARS-CoV-2 virusą su gripu, tačiau juos lyginti galėsime, tik praėjus daugiau laiko, kuomet išsiaiškinsime daugiau apie šį ligos sukėlėją.

– Kas Jūsų šiame nelengvame darbe vis dėlto teikia didžiausią džiaugsmą?

– Nelengvame darbe didžiausią džiaugsmą kelia pagerėjusi pacientų būklė, šypsena veide, juos, jau pasveikusius, išleidžiant namo. Dar džiugina kolektyvo susitelkimas, vieninga komanda. Tuomet visos iškilusios problemos sprendžiamos greitai ir efektyviai. Tikrai labai daug reikėjo įdėti pastangų ir resursų, kad atsirastų naujas skyrius COVID-19 sergantiems pacientams.

– Kur semiatės stiprybės ir jėgų, kurių taip reikia šiandien, dirbant ligoninėje?

– Jėgas atgauti padeda gamta ir artimi žmonės. Esu labai dėkinga savo šeimai už palaikymą, jie man suteikia jėgų ir stiprybės judėti toliau.

COVID-19 PATIRTYS

Koronavirusą įveikęs druskininkietis: „Niekam nelinkėčiau šios ligos sukeliamų kančių“

Dabar, kai gyvename karantino situacijoje, apie koronavirusą sklando gausybė gandų: kai kas net bando aiškinti, kad tai tas pat, kas sloga ar gripas. Tačiau realybė yra visai kitokia. Šia liga persirgę žmonės įspėja, jog tai labai rimta ir sunki liga, kuri suteikia daug fizinio skausmo, psichologinių nepatogumų ir palieka savo žymę žmogaus organizme ne vienai dienai.

Visai neseniai, vos prieš savaitę iš koronaviruso patalo pakilęs penkiadešimtmetis druskininkietis, vadinkime jį Romu (pavardė redakcijai žinoma,– aut. past.,), sutiko su „Mano Druskininkais“ pasidalinti savo patirtimi, kai akis į akį buvo susidūręs su klastingu virusu ir pats patyrė, ką jis reiškia. Vyriškis įspėja, kad tai labai sunki liga ir pataria į ją žiūrėti rimtai.

„Viskas prasidėjo spalio pabaigoje. Vakare staiga iki 39,2 laipsnio pakilo kūno temperatūra ir prasidėjo varginantis kosulys. Kadangi turėjau įtarimų, jog po vieno kontakto su sergančiu COVID-19 galėjau užsikrėsti šia liga, skubiai susisiekiau su šeimos gydytoju ir pasidariau testą. Kitą dieną sužinojau, jog testo rezultatas – teigiamas“, – prisiminė Romas.

Jis pasakojo, jog visą laiką kankino aštrus kosulys ir niekaip nepavyko sumažinti kūno temperatūros. Paskui prasidėjo klasikiniai koronaviruso sukeltos ligos simptomai – dingo uoslė, skonis, tapo sunku kvėpuoti, tekdavo dvigubai dažniau įkvėpti orą, nei įprastai.

„Naktimis kankindavo kosulys, o paskui prasidėjo įkyrūs skausmai nugaroje, vėliau – „kaulų laužymas“. Tikrai labai bloga savijauta. Labai nemalonu, kai nejauti nei kvapo, nei skonio, valgymas tampa ne malonumu, bet bejausmiu kramtymu. Šeimos gydytojas nukreipė į ligoninę, kad atliktų plaučių nuotrauką. Ten pasakė, jog mato plaučių uždegimo požymius, jaučiausi prastai, vieną parą praleidau Santariškėse“, – pasakojo pašnekovas.

Paklaustas, kokiais medikamentais gydėsi, sirgdamas šia liga, pašnekovas sakė, jog gydytojai išrašė antibiotikų, kuriuos ir vartojo.

Vyriškis pripažino, jog tos dešimt dienų, kai aktyviai sirgo COVID-19 sukelta liga, buvo labai sunkios ir varginančios.

„Kai kas pasakojo, kad ši liga nieko rimta ir nieko baisaus, tačiau mano patirtis tikrai kitokia – tai labai rimta ir grėsminga liga su neprognozuojamomis pasekmėmis“, – sakė Romas.

Jis sakė, jog šia liga persirgo ir jo sutuoktinė, sūnus. Tiesa, jie sirgo šiek tiek lengvesne ligos forma, tačiau iki šiol, nors jau po pasveikimo praėjo kelios savaitės, sūnui vis dar neatsistatė skonio ir kvapo pojūčiai.

Paklaustas, ar jis vis dar jaučiąs ligos pasekmes, Romas teigė, kad kartais pakosti ir kankina dusulys.

„Dabar medikai stebės mano plaučius, ar ten neliko kokių nors negerovių“, – sakė koronavirusą įveikęs vyriškis.

Pašnekovas šmaikštavo, jog po šio gyvenimo įvykio yra ir tam tikros naudos – jis jau nebebijo užsikrėsti COVID -19, taip pat jis yra nepavojingas aplinkiniams, nes persirgo koronaviruso sukelta liga.

„Mieli druskininkiečiai, pasistenkite išvengti šios ligos elkitės atsakingai – saugokite kitus ir save, nes niekam nelinkiu patirti tokių fizinių ir psichologinių kančių, kurias sukėlė COVID–19“, – įspėjo Romas.

„Mano Druskininkai“ informacija

„Lynų kelias“ paminėjo penktąjį gimtadienį

Per kiekvieną gimtadienį UAB „Kautros keltuvai“ paskelbia akciją ir Druskininkų gyventojams bei miesto svečiams pasiūlo galimybę išmėginti unikalią pramogą už simbolinę kainą/ Roberto Kisieliaus nuotraukos

UAB „Kautros keltuvai direktorius G. Pakusas: „Norėjome, kad žmonės nors trumpam ištrūktų iš namų, pasigrožėtų puikiais Druskininkų peizažais“/Roberto Kisieliaus nuotrauka

***Lina ir Matas:** „Kasmet stengiamės pasinaudoti šia pramoga. Dabar pas mane svečiuojasi anūkas, sumaniau jį nudžiuginti šia pramoga.*

Smagu, kad mieste yra „Lynų kelias“, žmonės jį mėgsta. Daugelis miesto svečių būtinai jį išmėgina ir pamato miestą iš aukštai.

Juk niekur kitur Lietuvoje tokios pramogos nėra.“

***Regina ir Viktoras Kriaučiūnai:** „Lynų keliu“ keliamės kasmet. Pavyzdžiui, paslidinėti į „Snow Areną“. Nereikia važiuoti nuosavu automobiliu. O svarbiausia – galime grožėtis nuostabia Druskininkų gamta. Iš viršaus geriausiai matosi, koks gražus mūsų miestas ir apylinkės! O šiandien esame čia todėl, kad šiandien „Lynų kelio“ jubiliejus – penkeri metai. Norime pažiūrėti, kaip Druskininkai pasikeitė, kas naujo, kaip miestas iš viršaus atrodo. Kai anksčiau keldavomės, nebuvo pandemijos, buvo minios žmonių. O šiandien jų tikrai daug mažiau. Manome, kad reikia palaikyti šituos nuostabius žmones, kurie suteikia mums tokią pramogą.*

Labai norisi jiems palinkėti, kad „Lynų kelias“ klestėtų, ir jau pavasarį prie jo nusidriektų didžiulės eilės.

***Marija ir Regina:** „Žinojome, kad šiandien „Lynų kelio“ gimtadienis, todėl ir atėjome pasinaudoti išskirtiniu pasiūlymu druskininkiečiams. Dabar turime daug laisvo laiko, taigi nusprendėme pasisemti gerų emocijų ir prasiblaškyti. Matome, kad ir žmonių mažiau, taigi jaučiamės labai saugiai“.*

Praėjusį penktadienį vienintelis Lietuvoje „Lynų kelias“ šventė penktąjį gimtadienį ir savo lankytojams padovanojo daugybę gerų įspūdžių. Jau tapo įprasta, kad per kiekvieną gimtadienį UAB „Kautros keltuvai“ paskelbia akciją ir Druskininkų gyventojams bei miesto svečiams pasiūlo galimybę išmėginti unikalią pramogą už simbolinę kainą. Taigi ir šiemet, pasinaudoję pasiūlymu, į Druskininkus pažiūrėti iš paukščio skrydžio sumanė nemažai druskininkiečių.

„Mes visada stengiamės nudžiuginti ne tik miesto svečius, bet ir pačius druskininkiečius. Kviesdami persikelti „Lynų keliu“ už simbolinę kainą, norėjome, kad žmonės nors trumpam ištrūktų iš namų, pasigėrėtų gražiais Druskininkų peizažais. Tikimės, kad pasižiūrėjus į šventiškai išdabintą miestą iš viršaus, jiems nepritrūks optimizmo išgyventi šį visiems nelengvą laikotarpį“, – sakė UAB „Kautros keltuvai direktorius Gintautas Pakusas.

Jis pasidžiaugė, kad karantino metu sulaukiama keleivių. „Žinoma, žmones skatiname nesibūriuoti. Stengiamės, kad jie būtų toliau vieni nuo kitų. Jeigu iki karantino gondolos kildavo, sulaukus bent keturių keleivių, tai dabar perkeliame ir vieną žmogų. Mums svarbu, kad žmonės patirtų bent kiek džiaugsmo, pasinaudotų Druskininkuose siūloma unikalia pramoga. Manau, kad pozityvios emocijos tikrai stiprina imunitetą ir padeda išvengti ligų. Esame pilni vilties, pilni tikėjimo. Ir tvirtai žinome – visada taip nebus! Visi žinome, kad mūsų gyvenimas susideda iš pakilimų ir nusileidimų. Gyvename geromis nuotaikomis, saugome save ir savo klientus. Laimė, iki šiol įmonėje nebuvo COVID-19 atvejų, labai stengiamės, kad susirgimų išvengtume“, – kalbėjo G. Pakusas.

Bendrovės „Kautros keltuvai“ serviso vadovas Ruslanas Revenka pasakojo, kad pastarieji metai „Lynų keliui“ metai buvo gana ramūs: „Džiugino tai, kad klientai buvo labai atsakingi, rūpinosi savo ir aplinkinių sveikata. Dažniausiai šia pramoga naudojosi šeimos, kurios drąsiai lipdavo į lynų keltuvus ir džiaugėsi smagia pramoga.

O mes tikrai laikomės visų saugumo reikalavimų, rūpinamės keleivių sveikata. Neseniai pradėjome kabinas dezinfekuoti rūko sistema. Visada džiaugiamės klientais, kurie nori iš aukštai pamatyti Druskininkus ir per Nemuną persikelti „Lynų keliu“. Šiuo metu ir kėlimosi greitis sulėtintas iki 2,5 metrų per sekundę, keliamasi daug ilgiau, taigi ir gerų emocijų patiriama daugiau“.

Na, o druskininkiečiai praėjusią savaitę neatsispyrė pagundai pažvelgti į Druskininkus iš paukščio skrydžio ir mielai pasinaudojo „Lynų kelio“ pasiūlymu per Nemuną persikelti už simbolinę kainą.

Parengė Laima Rekevičienė

Adventas: sustokime, įsiklausykime, padėkime

Prasidėjo Adventas – susikaupimo, susilaikymo, apmąstymų ir ramybės metas. Ir didžiųjų žiemos švenčių laukimas. Laikas sau, namams ir šeimai. Kai turime apsivalyti ir atgimti iš naujo, atradę naujas vertes. Ir visai nesvarbu, ar kalbame apie archajines mūsų protėvių tradicijas, ar laikomės krikščioniško požiūrio — Advento prasmė abiem atvejais labai panaši.

Druskininkų kultūros centro etnografė L. Balčiūnienė: „Tik Dzūkijoje iki mūsų dienų išliko labai senoviškų ir ypatingai gražių advento dainų“/Alvydo Lukoševičiaus nuotrauka

Druskininkų kultūros centro folkloro ansamblio „Stadałėlė“ narė, geriausia Lietuvos pasakotoja S. Kvaraciejienė: „Jei per Adventą pradeda snigti, oi, bus geri ir turtingi metai“/Alvydo Lukoševičiaus nuotrauka

Advento prasmė

Lotyniškas žodis „adventus“ reiškia atėjimą. Krikščioniškoje tradicijoje tai yra 4 savaičių dvasinio susikaupimo laikotarpis, prasidedantis, likus 4 sekmadieniams iki Šv. Kalėdų, šįmet — lapkričio 29-ąją. Laikas, laukiant Jėzaus gimimo, kuris švenčiamas per Šv. Kalėdas, — ypatingai sakralus ir išskirtinis. Atsisakoma triukšmingų linksmybių, skiriama daugiau laiko geriems darbams, atjautai, pasninkaujama. Prasidedant Adventui, uždegama pirmoji iš keturių Advento vainiko žvakių – Pranašo arba Vilties žvakė.

Liaudiškoje tradicijoje Adventas prasideda Šv. Andriejaus dieną, lapkričio 30-ąją. Buvo tikima, kad šią dieną meška gulanti žiemos miego. „Jei per Adventą pradeda snigti, oi, bus geri ir turtingi metai“, – porina Stasė Kvaraciejienė, Druskininkų kultūros centro folkloro ansamblio „Stadałėlė“ narė, geriausia Lietuvos pasakotoja. Kaip žinia, pirmadienį smagiai pasnigo.

Pasak Druskininkų kultūros centro etnografės Linos Balčiūnienės, anuomet tamsiuoju laikotarpiu senoliai stengdavosi gyventi ramiai ir taikiai, netrukdydavo vėlėms jokiais pokšėjimais ar triukšmingais darbais, supykę kuo greičiau taikydavosi ir atleisdavo, kad, sugrįžus saulei ir prasidėjus naujam metų ratui, galėtų jį pradėti švarūs ir teisūs. Norėdami likti saugūs, atlikdavo įvairias apeigas, turėjusias prišaukti saulę, užtikrinti žmogaus, jo turto apsaugą bei ateinančių metų sėkmę.

Ankstyvą sekmadienio rytą žmonės važiuodavo į Rarotus – ankstyvąsias, dar prieš aušrą laikomas Šv. Mišias. Rarotai – ypatinga Advento puošmena. Bažnyčioje renkamasi prie Mergelės Marijos altoriaus, kur iškelta aukštai virš kitų ir gražiai papuošta degdavo Rarotų arba Rasotoji žvakė. Į šias mišias būtinai ateidavo bent vienas žmogus iš kiekvienų namų, nes nedalyvavimas jose buvo laikomas dideliu apsileidimu. Tikėta, kad, jei einant į Rarotus nuraudonuos dangus, bus neramūs metai. Lijundra, gausus šerkšnas reiškė taikius, ramius laikus. Sutiktas vilkas ar jo pėdsakai – ženklas, kad kaime bus sušoktos vestuvės.

Draudimai tam, kad neapleistų sėkmė

Tamsusis Advento laikotarpis gausiai apipintas visokiais draudimais, ribojančiais ūkinę veiklą ir dvasinį gyvenimą, kad tik nepakriktų visa pasaulio tvarka. Žmonėms rūpėjo, kad ir su gyvuliais sektųsi, ir javai bei kitos kultūros gerai užderėtų, nes tai nešdavo šeimai gerovę.

Šiuo metu laikomasi rimties, atsisakoma linksmų pramogų, pasninkaujama bent tris dienas per savaitę. Bažnyčioje netuokdavo ir į piršlius nevažiuodavo. Ilgai nedirbama, nes po vidurnakčio piktosios dvasios beldžiasi į langą, o kas pažiūri, tas neišvengia mirties. Negalima kirsti miško, nes ateinančią vasarą miškas blogai augsiąs, medžiai būsią gumbuoti. Tų, kurie draudimo nepaisydavo ir važiuodavo kirsti malkų, pakurtos krosnys imdavo staugti ir poškėti. Jei iš rąstų, nukirstų per Adventą, pastatysi trobą, joje ims girgždėti ir vaidentis. Šiuo metu nepildavo pagalvių, kad žąsyčių ir kitų naminių paukščių varnos neišnešiotų, nekirpdavo avių, kad kito kirpimo vilnos netaptų kietos ir šiurkščios. Šis draudimas sietinas ir su senuoju lietuvių tikėjimu, kad po mirties žmogaus vėlė apsigyvena gyvuliukuose ir žvėreliuose, taigi nevalia jų skriausti. Adventas – taikus metas.

Vakarojimai, dainos ir žaidimai

„Kai tik prasidėdavo Adventas, nors didieji ūkio darbai būdavo baigti, pirmąją savaitę reikėdavo apsitvarkyt namuose, atlikti visus adventinius darbus, pasiruošt ateinančiom Kalėdom, o jaunimas rengdavo talkas“, — prisiminimais dalijasi Stasė.

Jaunimas ir senimas rinkdavosi į didesnę pirkią, vakarodavo, giedodami giesmes ir drauge dirbdami įvairius smulkius darbus: moterys verpdavo, ausdavo, jaunimas padėdavo ištekančiai merginai ruošti kraitį — plėšydavo plunksnas pagalvėms, siūdavo marškinius, ausdavo juostas, vyrai vijo virves, pančius, drožė grėbliadančius. Pagiedoję Rožančių, mindavo mįsles, aptardavo praėjusios dienos ir būsimus darbus, dalydavosi naujienomis. Vaišindavosi ir bulvių koše. „Mėsos nebuvo galima valgyt, todėl bulvinę košę „apspirgydavo“ linų sėmenų aliejumi, ojėtau, iki šiol tą skanų kvapą jaučiu, — pasakoja S. Kvaraciejienė. — Valgydavom mediniais šaukštais iš vieno puodo visi, su raugintais kopūstais.“

„Tik Dzūkijoje iki mūsų dienų išliko labai senoviškų ir ypatingai gražių advento dainų, kurias nesunku atskirti iš būdingų priedainių žodžių *leliumoj, aleliuma, aleliuma rūta, aleliuma loda,“* — pasakoja L. Balčiūnienė. Jose gausu mitinių vaizdinių: dainuojama, kad pasaulį sukūrė trys kibirkštėlės, iškritusios iš stebuklingo kriaušės medžio, o saulę ant savo devyniašakių ragų atnešė elnias. Advento dainos liaudyje dažnai vadintos giesmėmis — lėto tempo, iškilmingos, pasižyminčios ramumu, santūrumu. Šokdami Advento ratelius, vaikinai ir merginos laikosi vieni nuo kitų atokiau, vengia vieni kitus paimti už rankų, sustoti į porą. Toks šokimas veikiau primena apeiginį veiksmą nei pasilinksminimą. Advento dainų, ratelių tematika daugiausiai susijusi su jaunimo, šeimos santykiais, ikivestuviniu laikotarpiu, piršlybomis ar vestuvėmis. Neretai dainose apie mergelę ir bernelį kalbama netiesiogiai, o per gyvūnų, augalų ar paukščių įvaizdį.

Jaunimui adventas visada būdavo atokvėpis nuo darbų, tačiau nusėdėti ramiai ilgą vakarą prie nuobodokų darbų būdavo sunku „Tai jau *nedėlion* visi į ratelius eidavo, žaidimus varydavo, daugiausia žiedų dalydavo, pasodindavo *kokį senų bobų*, pletkų jai pripasakodavo, neteisybių, ale niekas nepykdavo, — tęsia pasakojimą Stasė. – Jaunimas žaisdavo „Aklą vištą“, „Voverėlę“, mušdavo žiužį, gaudydavo šešką. Beveik visiems advento žaidimams būdinga vaidyba arba teksto vaizdavimas judesiais“.

„Pasilinksminimai buvo santūrūs, laikantis bažnyčios draudimų, jaunimas juose atsargiai žvalgydavosi sau poros, bet piršliauti pradėdavo tik po Trijų karalių“, – sako L. Balčiūnienė.

Tuo tarpu Stasė pasakoja, kad kartais jaunimas taip įsilinksmindavo, kad net lovos lūždavo: „Būdavo, bernai užpučia *lempų* ir *grabija už mergų*, kartais ir pabučiuoja, oi, tai spiegia tada visos! Bet didžiausias *striokas* būdavo, kai bernai sakydavo, kad dabar pažiūrės, iš kur *papai* dygsta.“

Burtai ir orų spėjimai

Advento laikas palankus ateities spėjimams ir burtams. Tikėta, jog Šv. Andriejaus nakties sapnai yra pranašiški – galima tikėtis susapnuoti būsimą sutuoktinį. Kad sapnai pildytųsi, reikėdavo laikytis tam tikrų sąlygų: visą vakarą su niekuo nesikalbėti, sukalbėti rožančių, po galva pasidėti vyriškas kelnes, po lova pasikišti dubenį vandens ir rankšluostį. Jei tąnakt nuskinta ir pamerkta vyšnios šakelė pražysdavo iki Šv. Kalėdų, mergina galėjo tikėtis tais metais ištekėti.

Būrimais kliovėsi ir tie, kurie norėjo nuspėti būsimą metų derlių, klimato sąlygas. Gruodžio 4-ąją, Šv. Barboros arba Avelių dieną, šukuodavo aveles, nes jos reiškė šeimos gerovę. Gruodžio 6-ąją, Šv. Mikalojaus arba Arklių dieną, jiems nešdavo daug avižų, sočiai pamaitindavo, nes arklys buvo pagrindinė darbo jėga. Gruodžio 13-oji – Šv. Liucija, dar – Šviesos diena. Nuo šios dienos žmonės stebėjo, kokie bus kitų metų orai. Kokia gruodžio 13-oji – toks bus sausis, kokia gruodžio 14-oji – toks vasaris, ir taip toliau iki pat Kūčių.

Šventiniai turgūs

Anuomet Advento metą paįvairindavo prieššventiniai turgūs: prekiauta šiltais drabužiais, kailinukais, megztomis pirštinėmis ir šalikais. Vykdavo dovanų mugė: bernas savo išrinktajai pirkdavo skarelę, karolius, kaspinus, o sau – kepurę, žiebtuvėlį, lenktinį peiliuką. Paskutinysis turgus prieš didžiąsias šventes – saldaturgis. Jame buvo įmanoma rasti visa, ko prireiks šventiniam stalui: medaus, spanguolių, aguonų, džiovintų grybų, gabalinio cukraus.

Adventas – susikaupimo, susilaikymo, apmąstymų ir ramybės metas/DKC archyvo nuotrauka

Advento pabaiga – Kūčios

Advento laikotarps tęsiasi iki pat ilgiausios ir tamsiausios metų nakties – Kūčių. Šis laikas turi sulėtinti mūsų žingsnį, o ne išvesti iš proto nuo karštligiško nieknieki pirkimo. Šeimoje dalinkimės vidiniais dalykais, svajonėmis, ramiai, be skubos. Pasirūpinkime tais, kurie kažko stokoja; parašykime laišką, paskambinkime žmogui, kuris mums brangus, atsiprašykime. Advento laikotarpis – saulėgrįžos laukimo metas. Vadinasi, ir naujų vilčių metas.

Parengė Ramunė Tarandė, DKC reklamos ir komunikacijos vyriausioji specialistė

Atliekų reikalai: klausiate – atsakome

Kokios iš tiesų yra tos atliekos, kurias reikia mesti į maisto atliekų konteinerius?

Į šiuos konteinerius reikia mesti beveik visas atliekas, kurios susidaro virtuvėje: riebalais ir kitais maisto produktais suteptą popierių, popierinius rankšluosčius, popierines servetėles, arbatos tirščius bei pakelius, kavos tirščius ir jų filtrus, taip pat vaisių bei daržovių likučius, pavyzdžiui, bulvių lupenas, bananų, apelsinų žieves, kambarinius augalus ir jų dalis, smulkias sodo ir daržo atliekas, piktžoles. Ir visų naudojimui netinkamų maisto produktų likučius.

Visas maisto atliekas į jų konteinerius reikia mesti su plastikiniais maišeliais, kuriuos prieš išmetant reikia sandariai užrišti!

Į maisto atliekų konteinerius negalima mesti stiklainių, plastikinių dėžučių, tetrapakų su maisto produktais ir jų likučiais – pašalinus maisto likučius, pakuotes meskite į pakuočių konteinerius.

ALYTAUS REGIONO ATLIEKŲ TVARKYMO CENTRAS

Atliekų reikalai: klausiate – atsakome

Karantino metu apribojus maitinimo įmonių veiklą, daugiau maisto užsisakoma išsinešimui. Kur mesti vienkartinius indus maisto išsinešimui, popierines dėžes nuo picų, vienkartinius plastikinius padėklus?

Vienkartiniai indai, kuriuose pakuojamas maistas išsinešimui, popierinės dėžutės, vienkartiniai padėklai yra pakuotės, kurias reikia mesti į plastiko arba popieriaus konteinerį – priklausomai nuo to, iš ko jos pagamintos. Visas pakuotes į konteinerius reikia mesti be maisto ir gėrimų likučių, o jei prie jūsų namų yra konteineris maisto atliekoms, riebalais, padažais ar kitais maisto produktų likučiais suteptas popierines dėžes nuo picų, konditerijos gaminių meskite į maisto atliekų konteinerį. Į šį konteinerį meskite ir panaudotas popierines servetėles, rankšluosčius.

ALYTAUS REGIONO ATLIEKŲ TVARKYMO CENTRAS

Informuojame, kad **2020 m. gruodžio 17 d. 9 val.** bus atliekami žemės sklypo (kad. Nr. 1501/0008:230), esančio Saulėtekio g. 7, Druskininkų m., kadastriniai matavimai.

Kviečiame dalyvauti gretimo žemės sklypo, esančio Saulėtekio g. 3, Druskininkų m., (kad. Nr. 1501/0008:233) savininkės Z. J. turto paveldėtojus ir žemės sklypo Saulėtekio g. 11, Druskininkų m. (kad. Nr. 1501/0008:225) savininkę J. S. arba jos įgaliotą asmenį.

Darbus atlieka UAB „AGINRO“, M. K. Čiurlionio g. 111-205, Druskininkai. Tel. 8 685 05537, el. paštas mantas.aginro@gmail.com

Paminklai, tvorelės, antkapiai iš įvairių spalvų natūralaus granito.
Atvežimas, sumontavimas – **nemokamas!**
L. Giros g. 19, Druskininkai.
Tel. 8 687 12363

Nuotolinis darbas JUC – beribės naujų atradimų galimybės

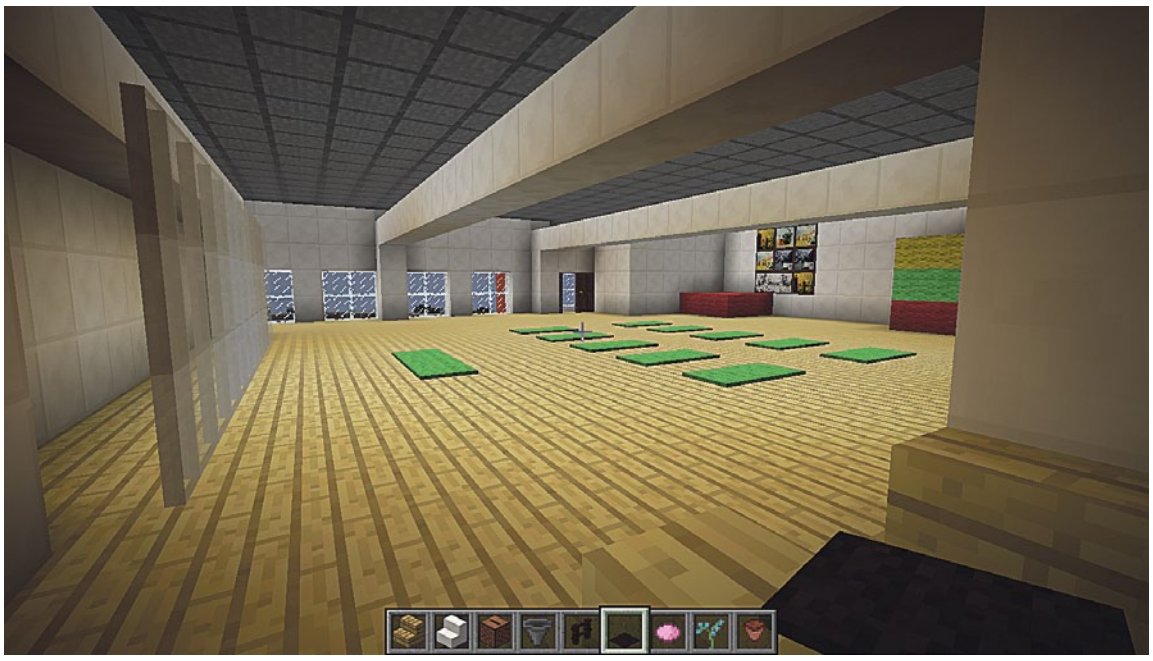

Akimirkos iš jaunimo su JUC komanda sukurtų veiklų, kurios vykdomos nuotoliniu būdu – taip jaunuoliai „statė“ ir įrenginėjo JUC erdves/JUC vizualizacijos

Druskininkų jaunimo užimtumo centras nuo lapkričio 7 dienos dirba nuotoliniu būdu. Kaip ir pavasarį, taip ir dabar, pirmoji savaitė buvo sunki. Dabar jau įsibėgėjome, ir viskas vyksta sklandžiai bei smagiai. Kiekvieną savaitę organizuojame veiklas jaunimui, prie kurių gali prisijungti tie, kurių amžius yra nuo 14 iki 29 metų.

JUC veiklas vykdo *„online“*, o kad jaunimas neliūdėtų, nemažai laiko skiriama pramogoms. Populiariausias žaid*imas šiuo metu yra* „Among Us“ (liet. „Tarp mūsų“), kurį tiesiog telefonu gali žaisti iki 10-ties žaidėjų vienu metu. Taip pat galime pasigirti puikiai pasisekusiu *„Kahoot!“* klausimynu, kuris suteikia jaunimui galimybę patikrinti savo žinias, tuo pat metu varžantis su kitais jaunuoliais. *„Kahoot!“* puikiai padeda sužinoti įvairių, naujų dalykų, jį rengiame kiekvieną savaitę, o klausimai kaskart paliečia vis skirtingas temas. Pirmasis „Kahoot!“ žaidimas patikrino bendras žinias. Kitą kartą jaunuoliai pasitikrino, kiek žino apie sportą, saugiai atsakinėjo į klausimus, susijusius su COVID-19 liga, taip pat bandė įveikti sudėtingus klausimus apie pyragus ir jų kilmę. Na, o paskutis žaidimas buvo tikra palaima istorijos žinovams, nes klausimai buvo apie Lietuvą ir jos istoriją.

Įvairovė padeda pagyvinti mūsų veiklas, todėl stengiamės išbandyti daugybę skirtingų žaidimų ir neįprastų veiklų. Viena iš tokių – gyvos transliacijos penktadienio vakarais, o ypatingai „Maisto gaminimas su Justinu“. Maistą gamina du žmonės – JUC darbuotojas Justinas ir vienas svečias, kuris moko Justiną, kaip reikia paruošti tam tikrą patiekalą. Kartais „pasikeičiama“ rolėmis, tada Justinas moko svečią pasigaminti tai, ką jis yra įpratęs gaminti namuose. Visi patiekalai yra nesudėtingi. Transliacijos metu kviečiame visus žiūrinčiuosius mokytis kartu gaminti maistą, suteikiame galimybę ir gyvai užduoti klausimus Justinui bei jo svečiui.

Beje, džiaugiamės, kad mūsų psichologai, kaip ir iki šiol, dirba pilnu pajėgumu, todėl kiekvienas jaunuolis gali su jais pasikonsultuoti. Telefonas registracijai – 8 60649625. Jeigu kyla poreikis tiesiog pasikalbėti, visada galite kreiptis ir į JUC darbuotojus „Facebook“ platformoje, telefonu arba el. paštu!

O kas laukia mūsų toliau? Tiksliai nežinome, bet kalbamės su jaunimu ir kitų miestų darbuotojais, išklausome ir atsižvelgiame į kylančius poreikius, dalijamės savo patirtimi ir tikrai neliūdime dėl to, kad nežinome, ką atneš rytojus. Nes juk geriausios idėjos ir gimsta netikėtai!

Visada laukiame, kada galėsime su jaunimu vėl susitikti gyvai, nes bendravimas internetu niekada nepakeis tikro kontakto ir veiklų, kuriose galime būti visi kartu, vienas šalia kito!

JUC informacija

Transporto įmonei Alytuje reikalingi
VAIRUOTOJAI,
turintys C kategoriją vietiniams ir tarptautiniams krovinių pervežimams.
Atlyginimas 700-1300 Eur po mokesčių.
Teirautis telefonu
8-650-50615

SIENŲ ŠILTINIMAS
į oro tarpus
Tel. 8 696 42 020

„Geriau tvirta taika, negu pergalės viltis“ *(Titas Livijus)*

MEDIACIJOS PASLAUGOS DRUSKININKUOSE

Jei Jūs atsidūrėte konfliktinėje situacijoje ir Jums nepavyksta kilusio ginčo išsispręsti savarankiškai, tačiau norite tai padaryti kuo greičiau, kuo pigiau, išsaugodami, kiek įmanoma, draugiškesnius, bendradarbiavimu grįstus santykius – kreipkitės į mane, kvalifikuotą mediatorę Kristiną Bučienę. Teikiu privalomosios (tik šeimos ginčuose paslauga teikiama nemokamai), neteisminės ir teisminės mediacijos paslaugas šeimos, darbo ir kituose civiliniuose ginčuose.

Karantino laikotarpiu paslaugas teikiu nuotoliniu būdu ginčo šalims patogiausiomis priemonėmis.

Jei Jums kyla klausimų apie mediaciją, kreipkitės ir aš mielai Jus pakonsultuosiu, paaiškinsiu plačiau, kuo Jums naudinga mediacija, kodėl ją verta rinktis, paaiškinsiu, kur reikia kreiptis, norint gauti nemokamą privalomą mediacijos paslaugą, padėsiu užpildyti reikiamus dokumentus.

Mano kontaktiniai duomenys: tel. ***+370 655 25622,***
el. paštas ***kristinamediatore@gmail.com***

Dėmesio!

Savaitraščio „Mano Druskininkai“ klientai artimiausiu metu bus aptarnaujami tik nuotoliniu būdu!

Prašome visais klausimais rašyti el. p.
info@manodruskininkai.lt
arba skambinti tel. 8 657 52514
Skelbimai ir reklamos priimami el. p.
skelbimai@manodruskininkai.lt
bei tel. 8 646 27272

Dėkojame Jums už supratingumą!
Rūpinkimės savo ir aplinkinių sveikata!

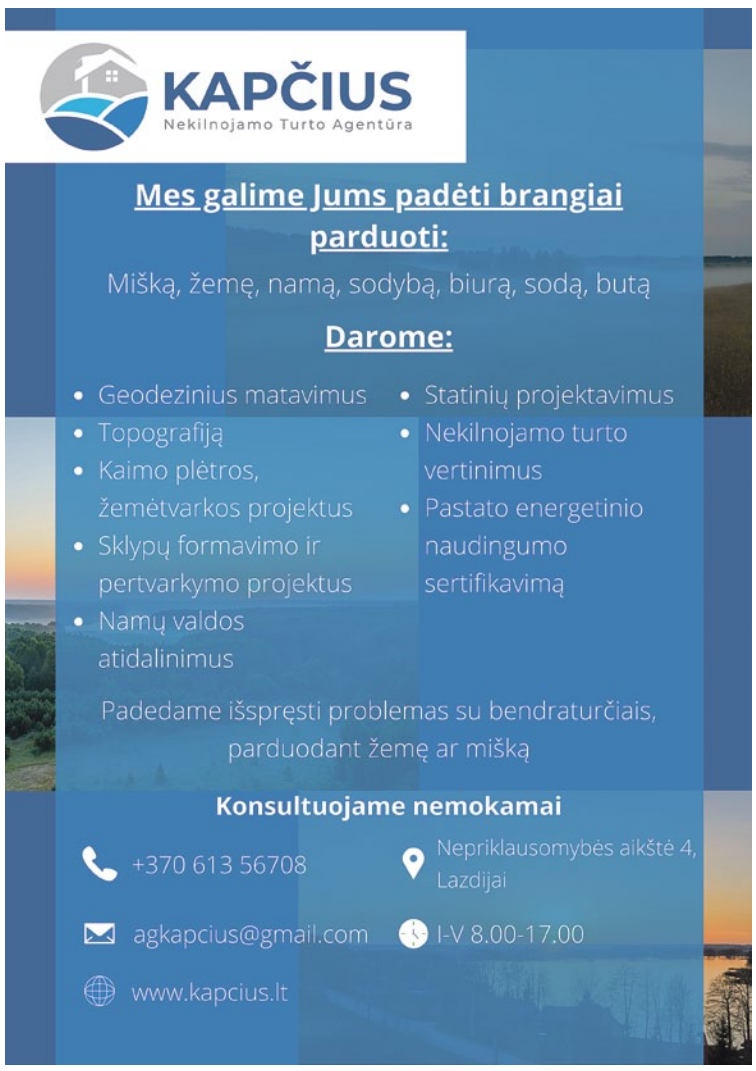

Mažieji tyrinėtojai „Saulės“ pagrindinėje mokykloje

Nuotoliniu būdu su vaikais bendravo šios edukacijos globėja – pirmoji šalies ponia D. Nausėdienė“/„Saulės“ mokyklos archyvo nuotrauka

Valstybės pažinimo centras pakvietė „Saulės“ pagrindinės mokyklos 3a klasės mokinius dalyvauti virtualioje edukacinėje pamokoje „Mažieji tyrinėtojai“/„Saulės“ mokyklos archyvo nuotrauka

Tatjana Krugelienė,
„Saulės“ pagrindinės mokyklos 3a klasės mokytoja

Lapkričio 27 d. Lietuvos Respublikos Prezidentas ir jo patarėjų komanda organizavo darbo dieną Alytaus regione. Ta proga Valstybės pažinimo centras pakvietė „Saulės“ pagrindinės mokyklos 3a klasės mokinius dalyvauti virtualioje edukacinėje pamokoje „Mažieji tyrinėtojai“.

Pamokos metu buvo nagrinėjamos trys temos: Lietuvos teritorija, miestų herbai ir LR Prezidentai. Vaikai įtvirtino žinias apie didžiuosius Lietuvos miestus bei kaimynines valstybes, susipažino su herbų kūrimo taisyklėmis ir analizavo jų simbolius bei spalvų reikšmes. Mokiniai turėjo gerą progą prisiminti šiuolaikinius Lietuvos vadovus, jų veiklas bei aptarti nuveiktus darbus. Dėkojame VPC edukatoriui Mantui už puikią pamoką ir nuoširdų, šiltą bendravimą.

Pamokos pabaigoje prie mūsų prisijungė ir su vaikais bendravo šios edukacijos globėja – pirmoji šalies ponia Diana Nausėdienė. Prieš susitikimą trečiokai labai nekantravo ir ypatingai džiugiai sureagavo, pamatę ir išgirdę ponią Dianą. Vaikai susipažino su ja, asmeniškai prisistatydami ir papasakodami, ką labiausiai mėgsta veikti. Parodė ir klasės augintinį Mėlynuką – akvariumo žuvytę. Mažieji klausinėjo apie poniai Dianai labiausiai patinkančias Lietuvos vietas, vaikystės pomėgius ir svajones. D. Nausėdienė atsakinėjo į vaikų klausimus, padrąsindavo kalbėti nedrąsiuosius. Taip pat ji domėjosi vaikų kasdienybe, palinkėjo visada turėti svajonių ir siekti jų išsipildymo. Pirmoji šalies ponia perdavė linkėjimus ir mūsų mokyklos pedagogams.

Dalindamiesi įspūdžiais po virtualios pamokos, pasidžiaugėme, kad turėjome galimybę padirbėti su naujausiomis informacinėmis technologijomis bei jų valdymu. Toks mokymosi būdas padeda ugdyti mokinukų savarankiškumą, pasitikėjimą savimi bei sustiprina bendravimo kompetenciją.

Maistas išsinešti Druskininkuose

KAVINĖS:

ETNO DVARAS	+370 656 19953
GODA	+370 313 42070
DIJARAS	+370 699 30666
EURAZIJA	+370 632 32222
TROLIŲ PICA	+370 639 88855
LAUREA	+370 600 20781
ROMNESA	+370 606 00016
THE HOUSE	+370 679 14738
BEBENČIUKAS	+370 313 52819
SENASIS NEMUNAS	+370 313 42079

RESTORANAI:

REGINA	+370 656 74077
DE LITA	+370 313 59198
PUŠYNAS	+370 313 56666
DAINAVA	+370 616 74687
UPA MEDICAL SPA	+370 313 59184

KAVA, BANDELĖS:

VERO CAFE	+370 618 55698
BOULANGERIE	+370 633 35555
CITY COFFEE	+370 607 00636
CAFFEINE	+370 679 76191

KARTU UŽ DRUSKININKUS

UAB "LABRADORITAS"
- paminklai;
- kapavietės dengimas akmens plokštėmis;
- montavimo darbai;
- senų kapaviečių restauravimas.

Tel. 860101090 (dirbame ir savaitgaliais)
SUTEIKIAME GARANTIJAS SAVO DARBAMS

PARDUODAME: medžio briketus ir granules.
Tel. 8 600 11011
www.juozomalkos.lt

Leipalingio autobusų stotyje sekmadienį (lapkričio 29 d., apie 14 val. 30 min.) palikta piniginė su dokumentais, kortelėmis. Labai prašau pagalbos, radusiam atsilyginsiu. Tel. 8 616 48116

Smulkūs santechnikos darbai. Tel. 8 673 88383

IN MEMORIAM

Netikėtai netekome kolegos – gydytojo dermatovenerologo Zbignevo Rulio.

Staiga mus palikęs Zbignevas gimė ir užaugo Druskininkuose, baigė tuometę II-ąją vidurinę mokyklą, studijas Gardino (Baltarusijos Respublika) medicinos institute. Jis kurį laiką dirbo Bobruisko (BR) dermatovenerologijos dispanseryje. Grįžęs į gimtuosius Druskininkus, daugiau nei 30 metų dirbo Druskininkų miesto poliklinikoje. VšĮ Druskininkų ligoninės Konsultacijų poliklinikoje Zbignevas dirbo nuo 1989 m. spalio 2 d. Jis taip pat teikdavo konsultacijas ir Lazdijų ligoninėje.

Zbignevas Rulis
1964-2020

Zbignevas Rulis buvo kvalifikuotas specialistas, linksmas ir komunikabilus žmogus, savo giminės šaknimis – tikras druskininkietis. Retas žmogus gali pasigirti, kad moka gimtąją ir kaimyninių šalių kalbas, o Zbignevas mokėjo jas visas.

Auga sūnus, medis pasodintas, namas stovi... Bet, deja, belieka tik šviesūs draugų, kolegų, pacientų prisiminimai ir kauburėlis šeimos kape senosiose Druskininkų kapinėse.

VšĮ Druskininkų ligoninės kolegos ir draugai

IN MEMORIAM

*Skaudžią netekties valandą „Eglės sanatorijos“ kolektyvas reiškia gilią užuojautą Anapilin išėjusios ilgametės sanatorijos darbuotojos, vidaus ligų gydytojos, FMR gydytojos ir skyriaus vedėjos **Salvinijos Buteikienės** artimiesiems.*

Salvinija, baigusi mokslus Kauno medicinos institute, 1982 m. atvyko dirbti į Druskininkus. Ilgus metus dirbo „Draugystės“ sanatorijoje, o 2004 m. prisijungė prie „Eglės sanatorijos“ kolektyvo. Salvinija per beveik 16 darbo metų „Eglės sanatorijoje“ užsitarnavo kolegų meilę, pagarbą, susižavėjimą ir sanatorijos pacientų dėkingumą. Gydytoja tūkstančiams pacientų padėjo atsistoti ant kojų, susigrąžinti gyvenimo kokybę ir sveikatą. Tai atspindi ir šimtai klientų padėkų, 2019 m. Salvinija pateko tarp daugiausiai klientų pagirtų darbuotojų. Daugelio atmintyje Salvinija išliks, kaip žmogus, tryškęs energija, aktyvumu ir pozityvumu. Amžinąjį atilsį, tesiilsi ramybėje.

„Eglės sanatorijos“ kolektyvas

Svarbi informacija apie pasikeitimus viešojo transporto tvarkaraščiuose

Informuojame, kad nuo gruodžio 1 dienos, antradienio, keičiami Druskininkų savivaldybės viešojo transporto tvarkaraščiai. Jie koreguojami, atsižvelgiant į karantino pratęsimą ir kintančius viešojo transporto keleivių srautus.

Viešojo transporto tvarkaraščius rasite tinklapyje https://www.stops.lt/druskininkai/

Išsamią informaciją apie Druskininkų savivaldybės viešąjį transportą, jo tvarkaraščius, elektroninį bilietą ir kitą aktualią informaciją rasite tinklapio ***www.druskinikusavivaldybe.lt*** skiltyje ***„Komunalinis ūkis“/Transportas.***

Nuo gruodžio 1 dienos keičiami Druskininkų savivaldybės viešojo transporto tvarkaraščiai/Dianos Sinkevičiūtės nuotrauka

Profesionalių gydytojų odontologų komanda – Druskininkų šeimos klinkoje

DRUSKININKŲ ŠEIMOS KLINIKA

Druskininkų šeimos klinikoje, užtikrindami pacientų ir darbuotojų saugumą, odontologijos paslaugas teikia profesionalių gydytojų odontologų komanda – iš Kauno miesto atvykstantys gydytojai odontologai **Danguolė Baltrušaitienė** ir **Adomas Sabulis,** taip pat gydytoja odontologė **Aida Varanauskaitė** ir burnos higienos specialistė **Aistė Augaitė.**

Klinikoje atliekamos šios odontologinės paslaugos:
-dantų protezavimas ir implantavimas (ir pagal TLK kompensaciją)
-terapinis gydymas
-endodontinis gydymas (dantų kanalų gydymas)
-dantų šalinimas ir kitos chirurginės procedūros
-vaikų odontologija – esame ypatingai draugiški vaikams!
-profesionali burnos higiena

Gydytojų konsultacijai ir tolimesniam gydymui galima užsiregistruoti **tel. +370 696 91699**, Sveikatos g. 30B, Druskininkai.

IN MEMORIAM

Anapus išėjo Vera Zabotkienė, anglų kalbos mokytoja, daug metų dirbusi Druskininkų I-oje vidurinėje (dabar „Atgimimo“) mokykloje.

V. Zabotkienė gimė 1932 m. gruodžio 7 d. Vilkaviškio rajone, Arminų kaime, šeimoje, kurioje augo penki vaikai. Baigė Žaliosios pradinę, Vilkaviškio vidurinę mokyklas.1951 m., baigusi Vilkaviškio vidurinę mokyklą, pradėjo dirbti mokytoja Didvyžių pradinėje mokykloje, o vėliau – Patilčių septynmetėje mokykloje. 1952 m. įstojo į Vilniaus Valstybinio pedagoginio instituto užsienio kalbų fakulteto (anglų k.) neakivaizdinį skyrių, o po metų perėjo mokytis į stacionarą. 1956 m., baigusi pedagoginį institutą, buvo paskirta dirbti pedagoginį darbą į Skaudvilės vidurinę mokyklą.1965 m.Vera Zabotkienė atvyko dirbti į Druskininkų I-ą vidurinę mokyklą.

Kolegos mokytoją V. Zabotkienę prisimena, kaip labai draugišką, reiklią pedagogę, kuri nuolat gilino dalykines žinias, atsakingai ruošė pranešimus anglų kalbos metodinei grupei, skaitė literatūrą anglų kalba. Mokiniai prisimena V. Zabotkienę, kaip puikią mokytoją, jos dėka jie pamilo anglų kalbą. Sulaukusi garbaus amžiaus, V. Zabotkienė aktyviai dalyvavo „Atgimimo“ mokyklos mokytojų senjorų klubo „Bičiuliai“ veikloje.

VERA ZABOTKIENĖ
1932 – 2020

Mokytoja V. Zabotkienė džiaugėsi bendravimu su savo vaikais – sūnumis Valdemaru ir Ramūnu, jų meile ir rūpesčiu. Šiltai bendravo su kolegomis. Atminty išliks mokytojos Veros optimizmas, stropumas, sąžiningumas.Visą gyvenimą labai mėgusi skaityti, skaitė ir sulaukusi garbaus amžiaus, domėjosi miesto aktualijomis, turėjo savo nuomonę įvairiais gyvenimo klausimais.

Mokytoja Vera Zabotkienė amžino poilsio atgulė šalia savo vyro mokytojo Antano Zabotkos senose miesto kapinėse.

Sudie, miela Mokytoja. Lieki mūsų prisiminimuose – besišypsanti, geranoriška, darbšti ir nuoširdžiai besidžiaugianti gyvenimu...

Tu niekados, o rytuose vėl saulė kelsis.
Tu niekados, o tūkstančiai žiedų žydės.
Tu niekados... Ir šitas liūdnas balsas
pravirkdo žemę, žiedus ir žvaigždes.
(B. Brazdžionis)

Nuoširdžiai užjaučiame mokytojos Veros Zabotkienės sūnus Valdemarą ir Ramūną bei visus artimuosius. Telydi Jus paguoda ir dvasios stiprybė šią sunkią netekties valandą.

Druskininkų „Atgimimo“ mokyklos bendruomenė ir mokytojų senjorų klubas „Bičiuliai“

IN MEMORIAM

...Mes bejėgiai prieš mirtį, bet ji per silpna sunaikinti prisiminimus ir paliktą šviesą, nes juk šviesa nemiršta... (Just. Marcinkevičius)

Eidama 75-sius metus, po ilgos ir sunkios ligos Amžinybėn išėjo ilgametė druskininkietė Nijolė Butkevičienė – buvusi bendradarbė, gera ir rūpestinga mama, močiutė, prosenelė, aplink skleidusi gerą nuotaiką, optimizmą, nenorėjusi pasiduoti ir gyvenusi viltimi. Deja, šįkart viltį užgesino klastinga liga. Netekome gražaus, darbštaus, padoraus žmogaus.

Nijolė Marijona Vaikšnoraitė-Butkevičienė gimė 1946 metų balandžio 23 d. Lazdijų rajone, Varnėnų kaime, 7 vaikų šeimoje. Mokėsi Šadžiūnų kaimo mokykloje, vėliau baigė Alytaus buhalterijos technikumą.

Buhalterės pareigose dirbo Alytaus socialinio aprūpinimo skyriuje, Respublikinio statybos-remonto tresto teritorinėje spec. darbų valdyboje Vilniuje. 1966 m. sukūrė šeimą, vėliau susilaukė dukros Ingos ir sūnaus Svajūno.

Nijolė Butkevičienė
1946-2020

Nuo 1971 m., atsikėlus gyventi į Druskininkus, dirbo meno gaminių įmonėje „Ūla“, liaudies švietimo skyriuje, Druskininkų miesto privatizavimo tarnyboje. 1996 m. tapo lopšelio-darželio „Žibutė“ vyriausiąja buhaltere. Iš „Žibutės“ po 10 metų darbo išėjo į užtarnautą poilsį.

Nijolė neskaičiuodavo savo darbo valandų – šviesa jos kabinete degdavo iki vėlumos. Jai buvo svarbu atlikti darbą kruopščiai, sąžiningai ir laiku. Ji buvo žmogus, turėjęs labai didelį atsakomybės jausmą.

Per darbo darželyje dešimtmetį nematėme Nijolės liūdnos ar piktos. Visuomet pasitempusi, visuomet geros nuotaikos. Kokie sunkumai bebūtų, ji niekada nesiskundė. Atrodė, kad jos gyvenimas – tik šviesus ir sklandus. Ji skleidė aplink save daug šilumos ir vilties, savo šmaikštumu užkrėsdavo visus šalia esančiuosius. Jaunesniems kolegoms stengėsi perduoti savo profesinę ir gyvenimišką patirtį. Niekam niekada nelinkėjo blogo, neteisė, žmoguje matė tik gerus dalykus.

Laikas nenuneš užmarštin Nijolės atminimo. Neįmanoma užmiršti žmogaus, taip mylėjusio gyvenimą, visiems linkėjusio tik gero, skatinusio tuos, kuriems reikėjo paskatinimo, guodusio tuos, kuriems reikėjo paguodos.

Palikta šviesa nemiršta…

Druskininkų lopšelio-darželio „Žibutė“ kolektyvas

Paminklai, kapaviečių tvarkymas, senų kapaviečių restauravimas, teraso gaminiai.
Tel. 8 604 08111

Teikiame visas kapų įrengimo, restauravimo ir priežiūros paslaugas pagal kliento finansines galimybes.
Tel. 8 605 81979

Informuojame, kad **2020 m. gruodžio 15 d. 9 30 val.** bus atliekami žemės sklypo proj. Nr. 423, esančio Švendubrės g. 33, Švendubrės k., Druskininkų sav., kadastriniai matavimai.

Kviečiame dalyvauti gretimo žemės sklypo, esančio Švendubrės g. 31, Švendubrės k., Druskininkų sav. (kad. Nr. 3865/0005:327) savininkus D.P ir G.A arba jų įgaliotus asmenis.

Darbus atlieka UAB „AGINRO“, M. K. Čiurlionio g. 111-205, Druskininkai. Tel. 8 685 05537, el. paštas mantas.aginro@gmail.com

Užuojautos

Užsidegė žvaigždė ir vėl užgeso,
dangus tik žėri amžinai.
Tu sušukai esu – mes esam,
o aidas atkartojo kaip trumpai.
(V. Aistis)

Dėl sesers mirties nuoširdžiai užjaučiame Aldoną Venckuvienę.

Jaskonių ir Naujasodės kaimų bendruomenė ir kapela „Malūnėlis“

O skrajūnai, nenuoramos paukščiai!
Neregėti man jūsų daugiau.
Aš, apsvaigęs nuo žėrinčio aukščio,
savo polėkį žemėj baigiau...
(K. Genys]

Mirus mylimam broliui, nuoširdžiai užjaučiame Birutę Zabolotnają.

DNSB „Smilga“ gyventojai

Ji gyvens gėlės kiekvienu žiedu,
bus vėjeliu ir plaukus sušukuos.
Bus skarele, kai ašara nurieda,
ir tik sapne paguodos ranką bepaduos.

Dėl mylimos Mamos mirties nuoširdžiai užjaučiame Aimantą Skatiką.

Jaskonių ir Naujasodės kaimų bendruomenė ir kapela „Malūnėlis“

Kas gyveno taip, kad jo atminimą
šventai saugo savo širdyse jo mylėti žmonės,
tas manau, padarė viską,
kad gyventų ir po mirties.
(G. Elbertas)

Dėl Juozo Staniukyno mirties nuoširdžiai užjaučiame jo šeimą ir artimuosius.

Druskininkų „Bočiai“

Jus palietė tamsa ranka vėsia,
dabar jokia užuojauta neguodžia.
Nebent viltis, kad neišnyks dvasia,
kad liks darbai, sumanymai ir žodžiai.

Mirus Juozui Staniukynui, nuoširdžiai užjaučiame šeimą ir artimuosius.

Jaskonių ir Naujasodės kaimų bendruomenė ir kapela „Malūnėlis“

PADĖKA

Nuoširdžiai dėkojame giminėms, kaimynams, bendradarbiams, gydytojai Marijai Kytevai, laidojimo namų „Okona“ darbuotojams, visiems, kas sunkią netekties valandą tylia malda ir švelniu žodžiu palydėjo į paskutinę kelionę mylimą Mamą, Močiutę Nijolę-Marijoną Butkevičienę.

Dukra Inga ir sūnus Svajūnas su šeimomis

UAB „Valstra“
PAMINKLAI

Prekyba paminklais, tvorelėmis, skaldele. Projektavimas, betonavimas, montavimas. Kapuose dedame trinkeles. Taikomos didelės nuolaidos paminklams ir tvorelėms!
Mus rasite: Druskininkai, M. K. Čiurlionio g. 94/Ligoninės g. 2
Tel. 8 612 39931,
el. p.: 01valstra@gmail.com

2020.12.04 d. Penktadienis

06:00 Lietuvos Respublikos himnas.
06:02 Labas rytas, Lietuva.
09:00 Alpių detektyvai.
09:45 Miuncheno kriminalinė policija.
10:35 Premjera. Tarnauti ir ginti.
11:30 Kas ir kodėl?
12:00 Stilius.
13:00 Daiktų istorijos.
14:00 Žinios. Orai.
14:20 Laba diena, Lietuva.
15:45 Įdomiosios pamokos.
16:40 Premjera. Seselė Beti.
17:30 Žinios. Sportas. Orai (su vertimu į gestų k.).
18:00 Kas ir kodėl?
18:30 Vartotojų kontrolė.
19:30 Eurolyga per LRT.
19:45 Eurolygos krepšinio turnyras. Kauno „Žalgiris“ – „Barcelona“.
21:45 Auksinis protas.
23:10 Gladiatorius.
01:40 Pasiklydę vertime.
03:20 Vartotojų kontrolė.
04:15 Istorijos detektyvai.
05:00 LRT radijo žinios.
05:05 Ponių rojus.

06:25 „Bakuganas. Kovos planeta“.
06:55 „Ančiukų istorijos“.
07:25 „Galingasis 6“.
07:55 „Farai“.
08:55 „Meilės sūkuryje“.
10:00 „Sužeisti paukščiai“.
12:00 „Gražuolė Lialia“.
12:20 Loterija „Kenoloto“.
12:22 „Gražuolė Lialia“.
13:00 „Parduotas gyvenimas“.
15:00 „Simpsonai“.
16:00 „TV3 žinios“.
16:30 „TV Pagalba“.
17:20 Loterija „Kenoloto“.
17:22 „TV Pagalba“.
18:30 „TV3 žinios“.
19:30 DIDYSIS PENKTADIENIO FILMAS „Zootropolis“.
21:45 PREMJERA VAKARO KINO TEATRAS „Kapitonė Marvel“.
22:15 Loterijos „Jėga ir Kenoloto“.
22:18 PREMJERA VAKARO KINO TEATRAS „Kapitonė Marvel“.
00:15 „Deadpool“.
02:30 „Peržengta riba“.
04:15 „Auklė pagal iškvietimą“.

06:15 „Svaragini. Amžina draugystė“.
08:00 „Volkeris, Teksaso reindžeris“.
10:00 „Kalnietis“.
11:00 „Tūkstantis ir viena naktis“.
12:45 „Būrėja“.
13:20 „Turtuolė varguolė“.
14:20 „Širdele mano“.
15:30 „Juodvarnis“.
16:35 Labas vakaras, Lietuva.
18:30 Žinios.
19:20 Dakaras 2021.
19:30 KK2 penktadienis.
21:00 SAVAITĖS HITAS. PREMJERA Nusikaltėlis.
23:15 Rokis 2.
01:35 Apgaulės meistrai 2.
03:40 „Volkeris, Teksaso reindžeris“.
05:10 Programos pabaiga.

05.29 Programa.
05.30 Nauja diena.
06.30 Alfa taškas.
07.00 Oponentai.
08.00 „Netikėtas teisingumas“.
09.00 Deutsche Welle pristato: Greitis. Laida apie automobilius.
09.30 Vantos lapas.
10.00 „Vieno nusikaltimo istorija“.
11.00 „Reali mistika“.
12.00 TV parduotuvė.
12.15 Tiek žinių.
12.30 Alfa taškas.
13.00 Nauja diena.
14.00 „Dvaro rūmai“.
15.00 „Reali mistika“.
16.00 Reporteris.
16.30 Mūsų gyvūnai.
17.00 Laikykitės ten.
17.40 Mokslo ritmu.
18.00 Reporteris.
18.30 „Vieno nusikaltimo istorija”.
19.30 Nauja diena.
20.00 Reporteris.
20.30 „Reali mistika“.
21.30 „Dvaro rūmai”.
22.30 Reporteris.
23.00 Bušido ringas.
23.30 Laikykitės ten.
00.10 Mokslo ritmu.
00.30 „Reali mistika“.
01.30 „Dvaro rūmai”.
02.30 „Vieno nusikaltimo istorija“.
03.20 Laikykitės ten.
03.50 Mokslo ritmu.
04.00 Bušido ringas.
04.25 Vantos lapas.
04.45 „Reali mistika“.
05.35 „Pagaliau savaitgalis“.
06.00 Deutsche Welle pristato: Keliautojo dienoraštis.
06.30 Deutsche Welle pristato: Greitis.

06:00 „Strėlė“.
07:00 „Mano virtuvė geriausia“.
08:15 „Kvapų detektyvas“.
09:25 „Pėdsakas“.
10:20 „Rozenheimo policija“.
11:25 „Privatus detektyvas Magnumas“.
12:30 „CSI. Majamis“.
13:25 „Mano virtuvė geriausia“.
14:55 „Kvapų detektyvas“.
16:00 „Pėdsakas“.
17:00 Info diena.
17:30 „Rozenheimo policija“.
18:30 „Strėlė“.
19:30 „Amerikietiškos imtynės“.
21:30 Snaiperis. Tobulas šūvis.
23:25 Pasmerktas būrys.
01:20 „Fortitudas“.
02:15 „CSI. Majamis“.
03:00 Programos pabaiga.

2020.12.05 d. Šeštadienis

06:00 Lietuvos Respublikos himnas.
06:02 Daiktų istorijos.
06:55 Išpažinimai.
07:25 Šrekenštaino pilis.
09:00 Ryto suktinis su Zita Kelmickaite.
09:30 Gyventi kaime gera.
09:55 Veranda.
10:25 Beatos virtuvė.
11:20 Kylantis potvynis .
12:15 Pasaulio dokumentika. Premjera. Odos paslaptys.
13:10 Pasaulio dokumentika. Premjera. Pumų trikampyje.
14:00 Frenki Dreik paslaptys.
15:30 Žinios. Orai (su vertimu į gestų k.).
15:45 Sveikinimų koncertas.
17:30 Žinios. Sportas. Orai (su vertimu į gestų k.).
18:00 Keliai. Mašinos. Žmonės.
18:30 Vakaras su Edita.
19:30 Stilius.
21:00 Šok su žvaigžde.
23:10 Ponas Bynas.
00:40 Gladiatorius.
03:10 Piniginės reikalai.
03:40 Frenki Dreik paslaptys.
05:05 Ponių rojus.

06:00 „Gyvenimo išdaigos“.
06:30 „Galingasis 6“.
07:00 „Vėžliukai nindzės“.
07:30 „Supermergaitės“.
08:00 „Galingasis 6“.
08:30 „Virtuvės istorijos“.
09:00 „Gardu Gardu“.
10:00 „Tėvų darželis“.
10:30 „Būk sveikas!“.
11:00 „Penkių žvaigždučių būstas“.
11:30 „Žmogus, gepardas, gamta“.
12:20 Loterija „Kenoloto“.
12:22 „Žmogus, gepardas, gamta“.
12:30 PREMJERA „Normas, lokys iš Šiaurės: raktai į karalystę“.
14:10 „Keistas penktadienis“.
16:10 „Vienas namuose“.
17:20 Loterija „Kenoloto“.
17:22 „Vienas namuose“.
18:30 „TV3 žinios“.
19:30 Žaidimas „galvOK“.
19:35 „Eurojackpot“.
19:40 Žaidimas „galvOK“.
21:30 „Gaujų karai. Smaugliai“.
22:15 Loterijos „Jėga ir Kenoloto“.
22:18 „Gaujų karai. Smaugliai“.
22:40 ŠEŠTADIENIO GERO KINO VAKARAS „Žalioji knyga“.
01:15 „Rembo. Pirmasis kraujas“.
03:10 „Vedybų planuotoja“.
05:10 „Gyvenimo išdaigos“.

06:55 „Stivenas Visata“.
07:10 „Nepaprastas Gumuliuko gyvenimas“.
07:40 „Ogis ir tarakonai“.
08:00 „Padūkėlių lenktynės“.
08:30 „Tomo ir Džerio pasakos“.
09:00 „Šaunusis Skūbis-Dū“.
09:30 „Saugokis meškinų“.
10:00 Sėkmės tandemas.
10:30 KINO PUSRYČIAI Tomas ir Džeris svečiuose pas Ozo šalies burtininką.
11:35 Žaidimų kūrėjas.
13:50 Melagių melagis.
15:30 Pelės medžioklė.
17:25 XXI amžiaus laida.
17:55 Gyvūnų pasaulis.
18:30 Žinios.
19:20 Dakaras 2021.
19:30 SUPERKINAS. PREMJERA Dora ir dingęs aukso miestas.
21:35 Šeimynėlė.
00:00 Kaimynai 2.
01:50 Nusikaltėlis.
03:40 Programos pabaiga.

06.59 Programa.
07.00 Skonio reikalas.
07.20 „TV Europa pristato. Vyrų šešėlyje“.
08.00 Kitoks pokalbis su Edvardu Žičkumi.
09.00 Bušido ringas.
09.30 Krepšinio pasaulyje su V. Mačiuliu.
10.00 Vantos lapas.
10.30 Deutsche Welle pristato: Keliautojo dienoraštis.
11.00 Gyvenimas.
12.00 „Netikėtas teisingumas“.
14.00 „Vieno nusikaltimo istorija“.
15.55 Dideli maži ekranai.
16.00 Žinios.
16.30 Lietuvos miestai.
17.30 Vantos lapas.
18.00 Žinios.
18.30 Pagaliau savaitgalis.
19.00 Lietuvos kūrėjai.
20.00 Žinios.
20.30 #NeSpaudai.
21.30 Oponentai.
22.30 Žinios.
23.00 Laikykitės ten.
00.00 „Netikėtas teisingumas“.
02.00 „Vieno nusikaltimo istorija“.
03.35 Gyvenimas.
04.20 Laikykitės ten.
05.00 Lietuvos kūrėjai.
05.40 Vantos lapas.
06.00 Šauliai. Tėvynės labui.

06:30 „Kvailiai šėlsta“.
07:00 „Pričiupom!“.
07:30 „Snaiperis“.
08:30 „Kvailiai šėlsta“.
09:00 Sveikatos kodas.
10:05 Lietuvos Hipokratas.
10:35 „Laukinė karalystė“.
11:40 „Velniški Stivo Ostino išbandymai“.
12:40 „Gordono Ramzio virtuvės košmarai“.
13:50 „Pragaro virtuvė“.
14:50 „Vanity Fair. Visiškai slaptai“.
15:50 „Nusikaltimų tyrėjai“.
17:00 Betsafe–LKL čempionatas. Neptūnas - Lietkabelis.
19:30 „Akloji zona“.
20:30 „Snaiperis“.
21:30 MANO HEROJUS Bornas. Absoliutus pranašumas.
23:45 AŠTRUS KINAS Šmėklos.
01:55 Snaiperis. Tobulas šūvis.
03:30 Programos pabaiga.

2020.12.06 d. Sekmadienis

06:00 Lietuvos Respublikos himnas.
06:02 Nacionalinė ekspedicija. Gediminaičių Europa.
07:00 Šventadienio mintys.
07:30 Klausimėlis.
08:00 Gyventi kaime gera.
08:30 Ryto suktinis su Zita Kelmickaite.
09:00 Brolių Grimų pasakos.
10:00 Gustavo enciklopedija.
10:30 Lietuvos tūkstantmečio vaikai.
11:30 Gamina vaikai.
12:00 LMŽ. Lietuvos mokyklų žaidynės.
12:30 Maistas: tiesa ar pramanas?
12:55 Pasaulio dokumentika. Premjera. Tolimųjų Rytų gamtos kontrastai .
13:50 Mis Marpl.
15:30 Žinios. Orai (su vertimu į gestų k.).
15:45 Istorijos detektyvai.
17:00 Piniginės reikalai.
17:30 Žinios. Sportas. Orai (su vertimu į gestų k.).
18:00 Duokim garo!
19:30 Savaitė.
20:30 Panorama.
20:52 Sportas. Orai.
21:00 Savaitė su „Dviračio žiniomis“.
21:30 Langas į valdžią.
22:00 Premjera. Kita tylos pusė.
23:50 Europos kinas. Laisvės kaina.
01:25 Euromaxx.
02:00 Ponas Bynas.
03:30 Mis Marpl.
05:05 Ponių rojus.

06:00 „Sveikatos medis“.
07:00 „Vėžliukai nindzės“.
07:30 „Supermergaitės“.
08:00 „Galingasis 6“.
08:30 „Svajonių ūkis“.
09:00 „Sveikata.lt“.
09:30 „La Maistas“.
10:00 „Pasaulis pagal moteris“.
11:00 „Svajonių sodai“.
12:00 „Žalioji byla“.
12:20 Loterija „Kenoloto“.
12:22 „Žalioji byla“.
12:30 „Grufas“.
13:00 „Užkerėtoji“.
15:05 „Planas tėčiui“.
17:20 Loterija „Kenoloto“.
17:22 „Planas tėčiui“.
17:25 PREMJERA Improvizacijų šou „Bravo!“.
18:30 „TV3 žinios“.
19:30 PREMJERA Parodijų šou „Klo(u)nai“.
22:00 VAKARO KINO TEATRAS „Žudiko asmens sargybinis“.
22:15 Loterijos „Jėga ir Kenoloto“.
22:18 VAKARO KINO TEATRAS „Žudiko asmens sargybinis“.
00:25 „Deadpool“.
02:35 „Žalioji knyga“.

06:45 „Stivenas Visata“.
07:10 „Nepaprastas Gumuliuko gyvenimas“.
07:40 „Ogis ir tarakonai“.
08:00 „Padūkėlių lenktynės“.
08:30 „Tomo ir Džerio pasakos“.
08:55 KINO PUSRYČIAI Kung Fu triušis. Ugnies valdovas.
10:50 Polis.
12:40 Užkandinė ant ratų.
14:55 Indiana Džounsas ir lemties šventykla.
17:20 Teleloto.
18:30 Žinios.
19:20 Dakaras 2021.
19:30 Kaukės. SUPERFINALAS.
22:00 PREMJERA Dvynys.
00:15 PREMJERA Plėšrūnai.
02:00 Šeimynėlė.
03:55 Programos pabaiga.

06.59 Programa.
07.00 Lietuvos miestai.
08.00 Vantos lapas.
08.30 Kaimo akademija.
09.00 Pagaliau savaitgalis.
09.30 Mokslo ritmu.
10.00 Krepšinio pasaulyje su V. Mačiuliu.
10.30 Deutsche Welle pristato: Greitis.
11.00 Partizanų keliais.
11.30 Mūsų gyvūnai.
12.00 „Netikėtas teisingumas“.
14.00 „Vieno nusikaltimo istorija“.
15.55 Dideli maži ekranai.
16.00 Žinios.
16.30 „24/7“.
17.30 Nauja diena.
18.30 Mūsų gyvūnai.
19.00 Kitoks pokalbis su Edvardu Žičkumi.
20.00 Žinios.
20.30 Laikykitės ten su Andriumi Tapinu.
21.30 „24/7“.
22.30 Žinios.
23.00 Laikykitės ten.
00.00 „Netikėtas teisingumas“.
02.00 „Vieno nusikaltimo istorija“.
03.35 Partizanų keliais.
03.55 Mūsų gyvūnai.
04.20 Laikykitės ten.
05.00 Kaimo akademija.
05.20 Mažos Mūsų Pergalės.

06:00 „Pričiupom!“.
06:30 Lietuvos galiūnų čempionato finalas.
07:30 „Snaiperis“.
08:30 Tauro ragas.
09:00 STIHL Savickas Classic 2020.
10:05 „Kvailiai šėlsta“.
10:35 „Laukinė karalystė“.
11:40 „Velniški Stivo Ostino išbandymai“.
12:40 „Gordono Ramzio virtuvės košmarai“.
13:50 „Pragaro virtuvė“.
14:50 „Vanity Fair. Visiškai slaptai“.
15:50 „Nusikaltimų tyrėjai“.
17:00 Betsafe–LKL čempionatas. Žalgiris – Rytas.
19:30 „Akloji zona“.
20:30 „Snaiperis“.
21:30 Dakaras 2021.
22:00 „Legendų biuras“.
23:10 „Okupuoti“.
00:10 Bornas. Absoliutus pranašumas.
02:15 Šmėklos.
04:00 Programos pabaiga.

2020.12.07 d. Pirmadienis

06:00 Lietuvos Respublikos himnas.
06:02 Labas rytas, Lietuva.
09:00 Alpių detektyvai.
09:45 Miuncheno kriminalinė policija.
10:35 Premjera. Tarnauti ir ginti.
11:30 Kas ir kodėl?
12:00 Savaitė.
13:00 Ryto suktinis su Zita Kelmickaite.
13:30 Piniginės reikalai.
14:00 Žinios. Orai.
14:20 Laba diena, Lietuva.
15:45 Įdomiosios pamokos.
16:40 Premjera. Seselė Beti.
17:30 Žinios. Sportas. Orai (su vertimu į gestų k.).
18:00 Kas ir kodėl?
18:30 Klauskite daktaro.
19:30 Zachor. Atsimink.
20:30 Panorama.
21:00 Dienos tema.
21:30 LRT forumas.
22:30 Dviračio žinios.
23:00 Premjera. Komanda.
24:00 Alpių detektyvai.
00:45 Klausimėlis.lt.
01:00 LRT radijo žinios.
01:05 Klauskite daktaro.
02:00 LRT radijo žinios.
02:05 Zachor. Atsimink.
03:00 Panorama (kart.).
04:00 LRT radijo žinios.
04:05 LRT forumas.
05:00 Ponių rojus.

06:25 „Bakuganas. Kovos planeta“.
06:55 „Ilgo plauko istorija“.
07:25 „Galingasis 6“.
07:55 „Svajonių sodai“.
08:55 „Meilės sūkuryje“.
10:00 „Sužeisti paukščiai“.
12:00 „Gražuolė Lialia“.
12:20 Loterija „Kenoloto“.
12:22 „Gražuolė Lialia“.
13:00 „Parduotas gyvenimas“.
15:00 „Simpsonai“.
16:00 „TV3 žinios“.
16:30 „TV Pagalba“.
17:20 Loterija „Kenoloto“.
17:22 „TV Pagalba“.
18:30 „TV3 žinios“.
19:30 Aktualijų laida „Karštai su tv3.lt“.
20:30 „Moterys meluoja geriau“.
21:00 „TV3 vakaro žinios“.
22:00 VAKARO KINO TEATRAS „Paliktieji“ .
22:15 Loterijos „Jėga ir Kenoloto“.
22:18 VAKARO KINO TEATRAS „Paliktieji“.
00:20 „Kaulai“.
01:20 „CSI kriminalistai“.
02:20 „Kobra 11“.
03:25 „Ką mes veikiame šešėliuose“.
03:55 „Kaulai“.
04:55 „Visi mes žmonės“.
05:40 „Gyvenimo išdaigos“.

06:15 „Svaragini. Amžina draugystė“.
08:00 „Volkeris, Teksaso reindžeris“.
10:00 „Kalnietis“.
11:00 „Tūkstantis ir viena naktis“.
12:45 „Būrėja“.
13:20 „Turtuolė varguolė“.
14:20 „Širdele mano“
15:30 „Juodvarnis“.
16:35 Labas vakaras, Lietuva.
18:30 Žinios.
19:20 Dakaras 2021.
19:30 KK2.
20:00 Nuo... Iki....
21:00 „Rimti reikalai 3“.
21:30 Žinios.
22:28 Telefoninė loterija 1634.
22:30 VAKARO SEANSAS Snaiperis.
01:00 „Antrininkas“.
02:05 Dvynys.
03:50 „Volkeris, Teksaso reindžeris“.
05:25 Programos pabaiga.

05.29 Programa.
05.30 Krepšinio pasaulyje su V. Mačiuliu.
06.00 Bušido ringas.
06.30 Vantos lapas.
07.00 Laikykitės ten su Andriumi Tapinu.

08.00 „24/7“.
09.00 Mūsų gyvūnai.
09.30 Partizanų keliais.
10.00 „Vieno nusikaltimo istorija”.
11.00 „Reali mistika”.
12.00 TV parduotuvė.
12.15 Mokslo ritmu.
12.30 Kaimo akademija.
13.00 Nauja diena.
14.00 „Dvaro rūmai”.
15.00 „Reali mistika”.
16.00 Reporteris.
16.30 Alfa taškas.
17.00 Laikykitės ten su A. Tapinu.
18.00 Reporteris.
18.30 „Vieno nusikaltimo istorija“.
19.30 Alfa taškas.
20.00 Reporteris.
20.30 „Reali mistika”.
21.30 „Dvaro rūmai”.
22.30 Reporteris.
23.00 Alfa taškas.
23.30 Laikykitės ten su A. Tapinu.
00.30 „Reali mistika”.
01.30 „Dvaro rūmai”.
02.30 „Vieno nusikaltimo istorija”.
03.20 Laikykitės ten su A. Tapinu.
04.00 Alfa taškas.
04.25 Partizanų keliais.
04.45 „Reali mistika”.

06:00 „Strėlė“.
07:00 „Mano virtuvė geriausia“.
08:15 „Kvapų detektyvas“.
09:25 „Pėdsakas“.
10:20 „Rozenheimo policija“.
11:25 „Vanity Fair. Visiškai slaptai“.
12:30 „CSI. Majamis“.
13:30 „Mano virtuvė geriausia“.
14:55 „Kvapų detektyvas“.
16:00 „Pėdsakas“.
17:00 Info diena.
17:30 „Rozenheimo policija“.
18:30 „Strėlė“.
19:30 „Privatus detektyvas Magnumas“.
20:30 „Pričiupom!“.
21:00 Ištroškę greičio.
23:35 „Akloji zona“.
01:30 „Legendų biuras“.
02:30 „Okupuoti“.
03:15 „CSI. Majamis“.
04:00 Programos pabaiga.

2020.12.08 d. Antradienis

06:00 Lietuvos Respublikos himnas.
06:02 Labas rytas, Lietuva.
09:00 Alpių detektyvai.
09:45 Miuncheno kriminalinė policija.
10:35 Premjera. Tarnauti ir ginti.
11:30 Kas ir kodėl?
12:00 Vartotojų kontrolė.
13:00 Zachor. Atsimink.
14:00 Žinios. Orai.
14:20 Laba diena, Lietuva.
15:45 Įdomiosios pamokos.
16:40 Premjera. Seselė Beti.
17:30 Žinios. Sportas. Orai (su vertimu į gestų k.).
18:00 Kas ir kodėl?
18:30 Klauskite daktaro.
19:30 (Ne)emigrantai.
20:30 Panorama.
21:30 Nacionalinė ekspedicija.
22:30 Dviračio žinios.
23:00 Premjera. Užverbuotas 2.
23:45 Alpių detektyvai.
00:30 Šventadienio mintys.
01:00 LRT radijo žinios.
01:05 Klauskite daktaro.
02:00 LRT radijo žinios.
02:05 (Ne)emigrantai.
03:00 Panorama (kart.).
03:30 Dienos tema (kart.).
03:50 Sportas. Orai (kart.).
04:00 LRT radijo žinios.
04:05 Nacionalinė ekspedicija.
05:00 LRT radijo žinios.
05:05 Ponių rojus.

06:20 „Bakuganas. Kovos planeta“.
06:50 „Ilgo plauko istorija“.
07:25 „Galingasis 6.
07:55 Aktualijų laida „Karštai su tv3.lt“.
08:55 „Meilės sūkuryje“.
10:00 „Sužeisti paukščiai“.
12:00 „Gražuolė Lialia“.
12:20 Loterija „Kenoloto“.
12:22 „Gražuolė Lialia“.
13:00 „Parduotas gyvenimas“.
15:00 „Simpsonai“.
16:00 „TV3 žinios“.
16:30 „TV Pagalba“.
17:20 Loterija „Kenoloto“.
17:22 „TV Pagalba“.
18:30 „TV3 žinios“.
19:30 „Prieš srovę“.
20:30 „Moterys meluoja geriau“.
21:00 „TV3 vakaro žinios“.
22:00 VAKARO KINO TEATRAS „Ties riba“.
22:15 Loterijos „Jėga ir Kenoloto“.
22:18 VAKARO KINO TEATRAS „Ties riba“.
00:10 „Kaulai“.
01:10 „CSI kriminalistai“.
02:05 „Kobra 11“.
03:10 „Ką mes veikiame šešėliuose“.
03:40 „Kaulai“.
04:40 „Visi mes žmonės“.
05:30 „Gyvenimo išdaigos“.

06:15 „Svaragini. Amžina draugystė“.
08:00 „Volkeris, Teksaso reindžeris“.
10:00 „Kalnietis“.
11:00 „Tūkstantis ir viena naktis“.
12:45 „Būrėja“.
13:20 „Turtuolė varguolė“.
14:20 „Širdele mano“.
15:30 „Juodvarnis“.
16:35 Labas vakaras, Lietuva.
18:30 Žinios.
19:20 Dakaras 2021.
19:30 KK2.
20:00 Bus visko.
21:00 „Rimti reikalai 3“.
21:30 Žinios.
22:30 VAKARO SEANSAS Vagių irštva.
01:15 „Antrininkas“.
02:25 Snaiperis.
04:25 „Volkeris, Teksaso reindžeris“.
05:55 Programos pabaiga.

05.29 Programa.
05.30 Nauja diena.
06.30 Alfa taškas.
07.00 Laikykitės ten su Andriumi Tapinu.
08.00 „Netikėtas teisingumas“.
09.00 Lietuvos miestai.
10.00 „Vieno nusikaltimo istorija“.
11.00 „Reali mistika“.
12.00 TV parduotuvė.
12.15 Tiek žinių.
12.30 Alfa taškas.
13.00 Nauja diena.
14.00 „Dvaro rūmai”.
15.00 „Reali mistika“.
16.00 Reporteris.
16.30 Alfa taškas.
17.00 Laikykitės ten.
17.40 Mokslo ritmu.
18.00 Reporteris.
18.30 „Vieno nusikaltimo istorija”.
19.30 Alfa taškas.
20.00 Reporteris.
20.30 „Reali mistika”.
21.30 „Dvaro rūmai”.
22.30 Reporteris.
23.00 Alfa taškas.
23.30 Laikykitės ten.
00.10 Mokslo ritmu.
00.30 „Reali mistika“.
01.30 „Dvaro rūmai”.
02.30 „Vieno nusikaltimo istorija”.
03.20 Laikykitės ten.
03.50 Mokslo ritmu.
04.00 Alfa taškas.
04.25 Pagaliau savaitgalis.
04.45 „Reali mistika“.

06:00 „Strėlė“.
07:00 „Mano virtuvė geriausia“.
08:15 „Kvapų detektyvas“.
09:25 „Pėdsakas“.
10:20 „Rozenheimo policija“.
11:25 „Privatus detektyvas Magnumas“.
12:30 „CSI. Majamis“.
13:25 „Mano virtuvė geriausia“.
14:55 „Kvapų detektyvas“.
16:00 „Pėdsakas“.
17:00 Info diena.
17:30 „Rozenheimo policija“.
18:30 „Strėlė“.
19:30 „Privatus detektyvas Magnumas“.
20:30 „Pričiupom!“.
21:00 Išminuotojų būrys.
23:45 Ištroškę greičio.
02:10 „Fortitudas“.
03:00 „CSI. Majamis“.
03:40 Programos pabaiga.

2020.12.09 d. Trečiadienis

06:00 Lietuvos Respublikos himnas.
06:02 Labas rytas, Lietuva.
09:00 Alpių detektyvai.
09:45 Miuncheno kriminalinė policija.
10:35 Premjera. Tarnauti ir ginti.
11:30 Kas ir kodėl?
12:00 Nacionalinė ekspedicija.
13:00 (Ne)emigrantai.
14:00 Žinios. Orai.
14:20 Laba diena, Lietuva.
15:45 Įdomiosios pamokos.
16:40 Premjera. Seselė Beti.
17:30 Žinios. Sportas. Orai (su vertimu į gestų k.).
18:00 Kas ir kodėl?
18:30 Klauskite daktaro.
19:30 Pasaulio puodai.
20:30 Panorama.
21:00 Dienos tema.
21:30 Gimę tą pačią dieną.
22:30 Dviračio žinios.
23:00 Premjera. Rožės vardas.
23:55 Alpių detektyvai.
00:45 Klausimėlis.lt.
01:00 LRT radijo žinios.
01:05 Klauskite daktaro.
02:00 LRT radijo žinios.
02:05 Pasaulio puodai.
03:00 Panorama (kart.).
04:00 LRT radijo žinios.
04:05 Gimę tą pačią dieną.
04:55 Ponių rojus.

06:20 „Bakuganas. Kovos planeta“.
06:50 „Ilgo plauko istorija“.
07:25 „Galingasis 6“.
07:55 „Prieš srovę“.
08:55 „Meilės sūkuryje“.
10:00 „Sužeisti paukščiai“.
12:00 „Gražuolė Lialia“.
12:20 Loterija „Kenoloto“.
12:22 „Gražuolė Lialia“.
13:00 „Parduotas gyvenimas“.
15:00 „Simpsonai“.
16:00 „TV3 žinios“.
16:30 „TV Pagalba“.
17:20 Loterija „Kenoloto“.
17:22 „TV Pagalba“.
18:30 „TV3 žinios“.
19:30 „Gero vakaro šou“.
20:30 „Moterys meluoja geriau“.
21:00 „TV3 vakaro žinios“.
22:00 VAKARO KINO TEATRAS „Mano didelės storos graikiškos vestuvės 2“.
22:25 „Vikinglotto“.
22:30 VAKARO KINO TEATRAS „Mano didelės storos graikiškos vestuvės 2“.
23:15 Loterijos „Jėga ir Kenoloto“.
23:18 VAKARO KINO TEATRAS „Mano didelės storos graikiškos vestuvės 2“.
00:05 „Kaulai“.
01:05 „CSI kriminalistai“.
02:05 „Kobra 11“.
03:05 „Ką mes veikiame šešėliuose“.
03:35 „Kaulai“.
04:35 „Visi mes žmonės“.
05:25 „Gyvenimo išdaigos“.

06:15 „Svaragini. Amžina draugystė“.
08:00 „Volkeris, Teksaso reindžeris“.
10:00 „Kalnietis“.
11:00 „Tūkstantis ir viena naktis“.
12:45 „Būrėja“.
13:20 „Turtuolė varguolė“.
14:20 „Širdele mano“.
15:30 „Juodvarnis“.
16:35 Labas vakaras, Lietuva.
18:30 Žinios.
19:20 Dakaras 2021.
19:30 KK2.
20:00 VIDO VIDeO.
21:00 „Rimti reikalai 3“.
21:30 Žinios.
22:30 VAKARO SEANSAS Dingusi.
01:25 „Narkotikų prekeiviai“.
02:30 Vagių irštva.
04:40 „Volkeris, Teksaso reindžeris“.
05:25 Programos pabaiga.

05.29 Programa.
05.30 Nauja diena.
06.30 Alfa taškas.
07.00 Laikykitės ten.
08.00 „Netikėtas teisingumas“.
09.00 Pagaliau savaitgalis.
09.30 Mūsų gyvūnai.
10.00 „Vieno nusikaltimo istorija“.
11.00 „Reali mistika“.
12.00 TV parduotuvė.
12.15 Tiek žinių.
12.30 Alfa taškas.
13.00 Nauja diena.
14.00 „Dvaro rūmai”.
15.00 „Reali mistika“.
16.00 Reporteris.
16.30 Alfa taškas.
17.00 #NeSpaudai.
18.00 Reporteris.
18.30 „Vieno nusikaltimo istorija“.
19.30 Alfa taškas.
20.00 Reporteris.
20.30 „Reali mistika“.
21.30 „Dvaro rūmai”.
22.30 Reporteris.
23.00 Alfa taškas.
23.30 #NeSpaudai.
00.30 „Reali mistika”.
01.30 „Dvaro rūmai”.
02.30 „Vieno nusikaltimo istorija“.
03.20 #NeSpaudai.
04.00 Alfa taškas.
04.25 Mūsų gyvūnai.
04.45 „Reali mistika“.

06:00 „Strėlė“.
06:55 „Mano virtuvė geriausia“.
08:15 „Kvapų detektyvas“.
09:25 „Pėdsakas“.
10:20 „Rozenheimo policija“.
11:25 „Privatus detektyvas Magnumas“.
12:30 „CSI. Majamis“.
13:30 „Mano virtuvė geriausia“.
14:55 „Kvapų detektyvas“.
16:00 „Pėdsakas“.
17:00 Info diena.
17:30 „Rozenheimo policija“.
18:30 „Strėlė“.
19:30 „Privatus detektyvas Magnumas“.
20:30 „Pričiupom!“.
21:00 Šakalas.
23:30 Išminuotojų būrys.
02:10 „Fortitudas“.
03:00 „CSI. Majamis“.

2020.12.10 d. Ketvirtadienis

06:00 Lietuvos Respublikos himnas.
06:02 Labas rytas, Lietuva.
09:00 Alpių detektyvai.
09:45 Miuncheno kriminalinė policija.
10:35 Premjera. Tarnauti ir ginti.
11:30 Kas ir kodėl?
12:00 Gimę tą pačią dieną.
13:00 Pasaulio puodai.
14:20 Laba diena, Lietuva.
15:00 Žinios. Orai.
15:45 Įdomiosios pamokos.
16:40 Premjera. Seselė Beti.
17:30 Žinios. Sportas. Orai (su vertimu į gestų k.).
18:00 Kas ir kodėl?
18:30 Klauskite daktaro.
19:30 Daiktų istorijos.
20:30 Panorama.
21:30 Premjera. Diena reaktoriuje.
22:30 Dviračio žinios.
23:00 Premjera. Kai nusėda dulkės.
24:00 Alpių detektyvai.
00:45 Klausimėlis.lt.
01:00 LRT radijo žinios.
01:05 Klauskite daktaro.
02:00 LRT radijo žinios.
02:05 Daiktų istorijos.
03:00 Panorama (kart.).
03:30 Dienos tema (kart.).
03:50 Sportas. Orai (kart.).
04:00 LRT radijo žinios.
04:05 Vakaras su Edita.
04:55 Ponių rojus.

06:25 „Bakuganas. Kovos planeta“.
06:55 „Ilgo plauko istorija“.
07:25 „Galingasis 6“.
07:55 „Gero vakaro šou“.
08:55 „Meilės sūkuryje“.
10:00 „Sužeisti paukščiai“.
12:00 „Gražuolė Lialia“.
12:20 Loterija „Kenoloto“.
12:22 „Gražuolė Lialia“.
13:00 „Parduotas gyvenimas“.
15:00 „Simpsonai“.
16:00 „TV3 žinios“.
16:30 „TV Pagalba“.
17:20 Loterija „Kenoloto“.
17:22 „TV Pagalba“.
18:30 „TV3 žinios“.
19:30 „Farai“.
20:30 „Moterys meluoja geriau“.
21:00 „TV3 vakaro žinios“.
22:00 VAKARO KINO TEATRAS „Rembo. Pirmasis kraujas 2“.
22:15 Loterijos „Jėga ir Kenoloto“.
22:18 VAKARO KINO TEATRAS „Rembo. Pirmasis kraujas 2“.
00:05 „Kaulai“.
01:05 „CSI kriminalistai“.
02:05 „Kobra 11“.
03:05 „Ką mes veikiame šešėliuose“.
03:35 „Kaulai“.
04:40 „Visi mes žmonės“.
05:30 „Gyvenimo išdaigos“.

06:15 „Svaragini. Amžina draugystė“.
08:00 „Volkeris, Teksaso reindžeris“.
10:00 „Kalnietis“.
11:00 „Tūkstantis ir viena naktis“.
12:45 „Būrėja“.
13:20 „Turtuolė varguolė“.
14:20 „Širdele mano“.
15:30 „Juodvarnis“.
16:35 Labas vakaras, Lietuva.
18:30 Žinios.
19:20 Dakaras 2021.
19:30 KK2.
20:00 Bučiuoju. Rūta.
21:00 „Rimti reikalai 3“.
21:30 Žinios.
22:30 VAKARO SEANSAS Ilgas pasivažinėjimas 2.
00:40 „Narkotikų prekeiviai“.
01:40 Dingusi.
04:00 „Volkeris, Teksaso reindžeris“.
04:45 Alchemija. Švietimo amžius.
05:10 RETROSPEKTYVA. Kultūrinė dokumentika.

05.29 Programa.
05.30 Nauja diena.
06.30 Alfa taškas.
07.00 #NeSpaudai.
08.00 „Netikėtas teisingumas“.
09.00 Deutsche Welle pristato: Keliautojo dienoraštis.
09.30 Kaimo akademija.
10.00 „Vieno nusikaltimo istorija”.
11.00 „Reali mistika“.
12.00 TV parduotuvė.
12.15 Tiek žinių.
12.30 Alfa taškas.
13.00 Nauja diena.
14.00 „Dvaro rūmai”.
15.00 „Reali mistika“.
16.00 Reporteris.
16.30 Alfa taškas.
17.00 Oponentai.
18.00 Reporteris.
18.30 „Vieno nusikaltimo istorija“.
19.30 Alfa taškas.
20.00 Reporteris.
20.30 „Reali mistika“.
21.30 „Dvaro rūmai”.
22.30 Reporteris.
23.00 Alfa taškas.
23.30 Oponentai.
00.30 „Reali mistika“.
01.30 „Dvaro rūmai”.
02.30 „Vieno nusikaltimo istorija“.
03.20 Oponentai.
04.00 Alfa taškas.
04.25 Kaimo akademija.
04.45 „Reali mistika”.

06:00 „Strėlė“.
07:00 „Mano virtuvė geriausia“.
08:15 „Kvapų detektyvas“.
09:25 „Pėdsakas“.
10:20 „Rozenheimo policija“.
11:25 „Privatus detektyvas Magnumas“.
12:30 „CSI. Majamis“.
13:30 „Mano virtuvė geriausia“.
14:55 „Kvapų detektyvas“.
16:00 „Pėdsakas“.
17:00 Info diena.
17:30 „Rozenheimo policija“.
18:30 „Strėlė“.
19:30 „Privatus detektyvas Magnumas“.
20:30 „Pričiupom!“.
21:00 Išlikimo žaidimas.
22:50 Šakalas.
01:20 „Fortitudas“.
02:20 „CSI. Majamis“.

NUTRŪKUSI STYGA
Laidojimo namai
Teikia visas šarvojimo ir laidojimo paslaugas.
Pigiausios laidojimo paslaugos Druskininkuose
Druskininkai, Veisiejų g. 36 Tel.: 8 313 41101

Buitinių dujų balionų pildymas norimu kiekiu adresu Pramonės g . 5, Druskininkai, pristatymas ir pajungimas prie prietaiso Druskininkų sav. teritorijoje.
Prekiaujame angliarūgšte, acetilenu, deguonimi, argonu.
Parduodame europinio standarto 5, 11, 19 kg propano-butano dujų balionų tarą.
Kreiptis darbo dienomis nuo 8.00 val. iki 16.00 val.
Telefonai pasiteirauti: (8 313) 52204 ir 8 699 43005

2 kub. m pušinių bruselių 50x50 mm, 5 m ilgio.
Tel. 8 699 49745

Perku auksą, atsiskaitau iš karto, galiu atvykti. Tel. 8 685 04034

- Žemės kasimas, lyginimas, frezavimas, polių gręžimas
- Nuotekų valymo įrenginiai, įvairios pralaidos, drenažo, nuotekų vamzdžiai, kinetės, lietaus surinkimo sistemos, prekyba, montavimas
- Vandentiekio, kanalizacijos, elektros įvadas
- Krovinių pervežimas

Tel. 8 675 55676

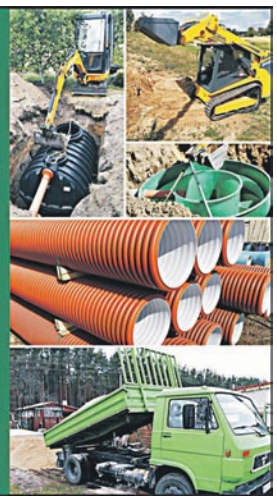

Kviečiame virėją prisijungti dirbti prie gero kolektyvo.
Teirautis tel. 8 (313) 52378

Statybos darbai: nuo pamatų iki rakto.
Tel. 8 683 13785

AUTOMOBILIŲ SUPIRKIMAS

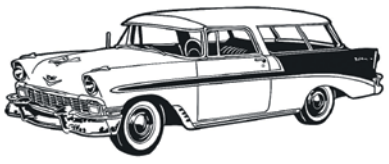

SUPERKAME NAUDOTUS AUTOMOBILIUS,
važiuojančius ir nevažiuojančius (gali būti su defektais), su tech. apžiūra arba be jos...
Tel. +370 623 55540

Gamybos įmonei reikalingas sandėlininkas (-ė), turintis patirties. Teirautis tel. 8 614 35269

Dovanojame kačiukus 4-5 mėn. nuostabius, mielus, įvairių spalvų. **Tel. 8 655 58772**

Brangiai perkame miškus visoje Lietuvoje!
Tel. 8 656 65053
miskupirkimai@gmail.com
UAB „Arboribus“

Apdailos ir santechnikos darbai.
Tel.: 8 627 57085, 8 687 27676

NAUJI IR NAUDOTI BALDAI IŠ VOKIETIJOS
Baravykų g. 10, Druskininkai
I-V: 10.00 val.- 17.30 val.;
VI: 10.00 val.-15.00 val.
Sekmadienį nedirbame
Tel. 8 647 88559

Giluminis minkštų baldų cheminis valymas, plaunamo siurblio nuoma. Tel. 8 615 77277

Nuolatiniam darbui reikalingas stalius.
Tel.: 8 659 1303, 8 685 46006 ***www.altmaster.lt***

Margų karjeras parduoda:
- žvyrą (sijotą/nesijotą);
- smėlį, molingą gruntą;
- skaldą, žvirgždą, betono skaldą.

Transporto svėrimas /krovinių gabenimas.

TRANSDOSA MARGŲ KARJERAS

Margų betonas:
- betono gamyba;
- betonvežio nuoma;
- betono siurblio paslauga.

Transportavimo paslaugos.

UAB „Transdosa“ – Margų karjeras ir betono gamyba. www.transdosa.lt
Užsakymai: karjeras.transdosa@gmail.com, tel. +370 676 25562
Adresas: Žvyro g. 2A, Margų k., Leipalingio sen., Druskininkų sav.

Parduodame juodžemį ir smėlį, galime pristatyti į vietą.
Tel. +370 687 93693

Už patrauklią kainą išnuomoju komercinės-gyvenamosios paskirties patalpas Liškiavos g. 11. 63 kv. m, atskiras įėjimas nuo gatvės, trifazis, dideli elektros pajėgumai. Tel. 8 612 12197

Transporto įmonei reikalingas tolimųjų reisų vairuotojas (CE kategorijos).
Reisai: Lietuva-Lenkija-Lietuva.
Savaitgaliai – namuose.
Tel. 8 656 29324, 8 685 35335

Brangiai perkame miškus visoje Lietuvoje!
Tel. 8 656 65053 miskupirkimai@gmail.com
UAB „Arbolina“

Puikus pianinas, pagamintas Ukrainoje. Kaina – 280 Eur.
Tel. 8 600 48622

Avarinis automobilių ir patalpų atrakinimas.
Durų spynų keitimas.
Prekyba kokybiškomis durų spynomis.
8 698 09590
Druskininkai

Ieškome darbuotojų, kurie norėtų papildomos veiklos (medicininis išsilavinimas būtų privalumas). Dėl pokalbio, kuris vyktų pirmadieniais, kreiptis tel. 8 686 07739

INL
tel. 8 694 91 465
PERKAME MIŠKUS VISOJE LIETUVOJE
Domina įvairaus amžiaus miškai.
PASITARKITE prieš parduodami mišką.

Dažome medinius namus, fasadus bei stogus savo ir užsakovo medžiagomis. Patirtis, kokybė! Tel. 8 636 94394

Perkame juodo ir spalvoto metalo laužą. Didesnį kiekį pasiimame patys. Automobilių utilizavimas (Leipalingis).
Tel.: 8 687 66440, 8 682 20383

Susitvarkykite nuotekas, tausokite aplinką ir išvenkite išlaidų baudoms!
BUITINIŲ NUOTEKŲ VALYMO ĮRENGINIAI
(Buiteka, Feliksnavis, Traidenis, Švaistė, Biomax, August ir kt.)
GAMINTOJŲ KAINOMIS
Įrenginių montavimo, aptarnavimo darbai
10 metų garantija
GALIMYBĖ PIRKTI IŠSIMOKĖTINAI!
Atvykstame nemokamai konsultacijai visoje Lietuvoje!
DIRBAME IR SAVAITGALIAIS
Tel. 8 686 80106

Superkame visų markių automobilius.
Gali būti nevažiuojantys ar po automobilių įvykių bei parvežti iš Anglijos. Pasiimame patys, sutvarkome reikiamus dokumentus.
Atsiskaitome iš karto. Tel. 8 636 60454

Sausų ir žalių malkų išpardavimas
(skaldytos arba kaladėmis)
Tel. 8 601 46179

BALDAI
Spintos slenkančiomis sistemomis, pertvaros, komodos, lovos, čiužiniai
Stiklo gaminiai
Minkšti baldai
Virtuvės baldai
UAB Mirasta,
V. Kudirkos g. 33,
Druskininkai
Tel. 8 682 10953

Dovanoja 3 mielus 2 mėnesių kačiukus.
Tel. 8 625 58498

Reikalingas meistras, galintis remontuoti lengvuosius automobilius.
Tel. 8 613 91192

TRANSFER
(TAKSI ALTERNATYVA)
DRUSKININKUOSE
+370 628 30502
+370 615 22155
+370 615 22343

Parduodame juodžemį ir smėlį, galime pristatyti į vietą.
Tel. +370 687 93693

Parapsichologo konsultacijos, būrimai.
Tel. 8 608 33221

Perkame įvairų mišką visoje Lietuvoje.
Parkuose, draustiniuose su bendrasavininkais, sutvarkome dokumentus.
Susisiekite
Tel.869848621
868791181
www.miskuplotai.lt

Apleisto sklypo tvarkymas, valymas. Medžių genėjimas- pjovimas. Metalo laužo išvežimas, supirkimas. Šiukšlių išvežimas, transporto paslauga.
Tel. +370 628 75156

DĖMESIO! *ASMENINIŲ SKELBIMŲ ĮKAINIAI:*
Asmeniniai bendro pobūdžio skelbimai bendrame skelbimų puslapyje (už 1 kartą): iki 10 žodžių – 1 Eur, už kiekvieną papildomą žodį – po 0,1 Eur; (4 kartai – 3 Eur). „Nekilnojamas turtas“, „Nuoma“, „Miškas, mediena, malkos“ – 2 Eur (4 kartai – 7 Eur), „Išsinuomočiau“ – 1 Eur (4 kartai – 3 Eur); „Automobiliai“ – 1,5 Eur (4 kartai – 5 Eur); „Automobilių dalys“ – 1 Eur (4 kartai – 3 Eur); „Žemės ūkio produkcija“ – 1 Eur (4 kartai – 3 Eur); „Perku“, „Keičiu“ – 1 Eur (4 kartai – 3 Eur); „Rasta“, „Pamesta“, „Dovanoju“, „Ieškau darbo“ – nemokamai.
Skelbimai priimami: nuo 9.00 iki 12.00 ir nuo 13.00 iki 17.00. Penktadieniais: nuo 9.00 iki 15.00

Asmeniniai skelbimai

Nekilnojamas turtas

Parduodu 36 kv. m butą Vilniaus al. 10, naujas kapitalinis remontas. Kaina – 41 500 Eur. Tel. 8 655 60000

1 kambario butas 4 aukšte, atliktas remontas. Kaina – 26 000 Eur. Tel. 8 602 28830

1 kambario butas (15, 25 kv. m) bendrabutyje, Gardino g. Tel. 8 648 42980

Gardino g. 2 kambarių butas, 42 kv. m, 1 aukštas. Atskiras įėjimas su vasariniu priestatu – kambariu 25 kv. m, rūsys, automobilių garažas, dalis baldų. Kaina – 39 500 Eur. Tel. 8 620 27058, 8 608 93346

Parduodamas erdvus ir pilnai įrengtas 2 kambarių butas 2 aukšte su požeminio parkavimo vieta naujesnės statybos name Liepų g. 2A. Tel. 8 687 37575

Parduodamas 2 kambarių 49,99 kv. m butas Ateities g. 6 aukšte iš 6. Yra tamsus kambarys ir 2 balkonai. Namas renovuotas 2017 m. Renovacija yra išmokėta. Kaina – 36 000 Eur. Tel. 8 611 37633

Parduodamas 3 kambarių (65 kv. m) butas, 5 aukšte iš 5, Viečiūnuose. Tel. 8 650 99556

Parduodamas 3 kambarių (61,05 kv. m) butas, 5 aukšte iš 5, Šiltnamių g. Kaina – 46 000 Eur. Tel. 8 687 37575

Parduodamas 69 kv. m 3 kambarių butas naujos statybos name Liškiavos g. Butas su grindininiu šildymu, labai mažos šildymo išlaidos. Yra privati parkavimo vieta. Tel. 8 638 85452

22 arų namų valdos sklypas puikioje, jaukioje, naujai kuriamoje naujų namų gyvenvietėje Viečiūnuose, komunikacijos, puikus privažiavimas. Kaina – 17 500 Eur. Kaina – derinama. Tel. 8 624 69222

Įvairių dydžių namų valdos sklypai Klonio g., šalia miško. Atlikti geodeziniai matavimai, yra elektra, miesto komunikacijos. Tel. 8 602 10802

Parduodamas garažas Baltašiškėje. Tel. 8 644 44644

30, 66 arų namų valdos sklypas. Tel. 8 674 25622

Druskininkų sav., Guobinių kaime parduodama sodyba su ūkiniais pastatais. Sklypas – 33 arai. Trifazė elektra – 19 kW, asfaltuotas kelias. Papildomai galima nusipirkti 1,86 ha žemės. Kaina – 10 900 Eur. Tel. 8 698 48621

Lazdijų rajone, Smarliūnų kaime parduodamas gyvenamasis namas. Naujas stogas, naujai pastatytas priestatas, plastikiniai langai, šarvo durys, naujai išvedžiota elektra. Reikalingas vidaus remontas. Sklypas – 1,16 ha, iš kurių – 0,21 ha namų valda. Sklype yra tvenkinys. Kaina – 16 500 Eur. Tel. 8 698 48621

Parduodami sklypai Neravuose po 12,5 arų, šalia pagrindinio kelio. Tel. 8 623 57433

Varėnos rajone, Sukarepkos kaime parduodama įrengta sodyba su baldais, buitine technika ir ūkio inventoriumi. Yra pirtis, tvenkinys, sodas. Tel. 8 698 48621

Viečiūnuose parduodamas 23 arų žemės paskirties sklypas, netoli miško ir „Maxima“ prekybos centro. Sodo namelis su priestatu „Paparčio“ soduose, kaina – 25 000 Eur. Tel. 8 601 88109

Nuoma

Išnuomojamas 1 kambario butas V. Kudirkos g. Tel. 8 622 08 046

Išnuomojamas 1 kambario butas Merkinės g. Tel. 8 616 13704

Išnuomojamas 4 kambarių 100 kv. m butas Druskininkų m., M. K. Čiurlionio g. Kaina – 250 Eur + mokesčiai (renovuotas namas). Tel. 8 620 63909

Sodų bendrijoje „Dainava“ išnuomojamas sodo namelio 1-as aukštas, 100 Eur + mokesčiai. Tel. 8 675 61036

Išsinuomotų

Ieškome nuomai 3-4 kambarių buto nuo sausio mėn. Druskininkų centre. Geriausia – prie „Norfos“ prekybos centro. Tel. 8 605 26458

Išsinuomočiau butą ilgesniam laikui. Tel. 8 686 59801

Miškas, mediena, malkos

Parduodu pušines, alksnines, beržines malkas, atvežu. Tel. 8 676 68549

Sausų ir žalių malkų išpardavimas (skaldytos arba kaladėmis). Tel. 8 601 46179

Supjautos malkos. Tel. 8 622 94035

Įvairios malkos: rąsteliais, kaladėmis, kapotos. Atvežu. Tel. 8 698 39795

Transporto priemonės ir jų dalys

Du „Renault Scenic“ pusašius, 2 vnt. 165x165 dygliuotas R15 padangas. Tel. 8 614 03846

Nebrangiai parduodu geras 4 žiemines „VW Caravelle“ („Transporter, „Multivan“) 195/70 R15 padangas su plieniniais ratlankiais. Kaina – 60 Eur. Tel. 8 614 76626

Tvarkinga „Toyota Corolla“, 2004 m., 1,6 l benzinas, hečbekas 2/3, du ratų komplektai. Kaina – 1450 Eur. Tel. 8 698 84699

„Moskvich“ lingės. Tel. 8 604 57914

Žemės ūkio produkcija

Parduodu triušius ir triušieną. Tel. 8 611 45735

Įvairūs daiktai

Spausdintuvas „Canon Pixma MG2150“, kaina – 30 Eur. Plazminis televizorius „Samsung“, įstrižainė – 120 cm, kaina – 180 Eur. Tel. 8 601 88109

Virtuvinės spintelės – 4 vnt., 1 pastatoma spintelė, virtuvinis kampas. Simbolinė kaina. Tel. 8 682 95386

Naujas katilų „Atmos 15“, „Atmos 18“ pakuros skliautas. Tel. 8 614 03846

Nešiojamasis kompiuteris „ASUS“, operatyviosios atminties talpa – 3 GB, kaina – 150 Eur. Tel. 8 621 13865

Kreivuolių pavėsinės, kokliai, savos gamybos priekaba, lauko tualetas (medinis). Tel. 8 656 38881

Naudotos dvi sofos-lovos su dviem foteliais, kaina – 80 Eur. Tel. 8 628 02417

Siuvimo mašina „Singer“ brazilų gamybos, televizorius „Philips“ su priedėliu, austos vilnonės lovatiesės, rusiška sulankstoma lovelė, pakabinami šviestuvai. Tel. 8 630 87652

Akmens anglis, galiu atvežti į vietą. Tel. 8 625 33533

Prekybiniai manekenai, 1 vnt. – 80 Eur. Tel. 8 614 96329

Skalbimo mašina „Maliutka“, veikianti, kaina – 20 Eur, fiksuoto ryšio telefonas „MAXCOM“, naujas, kaina – 15 Eur, elektrinė pyragų/kekso kepimo forma, nauja – 10 Eur. Tel. 8 698 72003

Kineskopinis plokščiaekranis televizorius „Samsung Slim“ (51 cm įstrižainė) – 12 Eur, „Philips“ (37 cm įstrižainė) – 12 Eur, kineskopinių TV ir TV priedėlių „TV STAR“ distanciniai pulteliai ir Scart laidai – nuo 2 Eur, „Nokia“ įkrovikliai – 2 Eur, „Nokia C5“, neveikiantis – 3 Eur, kompaktinių diskų stovelis (aukštis – 65 cm, talpa – 37 vnt.), skaldelė trinkelių klojimui: 1 maišas – 4 Eur, pakabinami šviestuvai – nuo 5 Eur. Tel. 8 686 43600

Natūralios odos baldai (trivietė sofa, fotelis – tamsūs). Kaina – 490 Eur. Tel. 8 628 56118

Naujos striukės su kapišonais (paaugliams). Tel. 8 604 57914

Pianinas „Petrof“ – 650 Eur, skalbimo mašina „Whirpool“ – 110 Eur, rudas virtuvės baldų komplektas su kriaukle, 7 dalių – 170 Eur. Tel. 8 620 48386

Perka

Perku rusišką automobilį arba motociklą, gali būti su defektais. Taip pat perka senovinius eglutės žaisliukus. Tel. 8 606 59756

Perku senovinius automobilius ir motociklus. Tel. 8 668 63253

Pirkčiau žemės ūkio paskirties žemę nuo 2 ha. Tel. 8 602 28830

Pirkčiau dviejų kambarių butą Druskininkų mieste, 1, 2 ar 3 aukštuose (devynaukštyje name – aukštas nesvarbus). Ateities g., Liškiavos g., Merkinės g., Neravų g. nesiūlyti. Visi skelbimai peržiūrėti. Tel. 8 685 57045

Perku mūrinį garažą Gardino g. Tel. 8 686 05121

Perku drebulės medieną išsipjovimui, sunkvežimių „Ural“ „Zil131“ padangas. Tel. 8 688 50704

Pirkčiau žemės ūkio paskirties žemę nuo 2 ha. Moku grynais ar pavedimu. Tel. 8 629 87015

Pamesta

Spalio 11 d. senamiestyje pamestas auskaras, radusiam atsilyginsiu. Tel. 8 611 76205

Ieško darbo

45 m. vyras ieško darbo: gali prižiūrėti sodybą, tvarkyti aplinką, atlikti kitus ūkio darbus, joje gyventi. Tel. 8 604 72710

47 m. vyras ieško bet kokio darbo. Tel. 8 657 88639

46 m. statybininkas ieško darbo savaitgaliais. Tel. 8 627 02119

Dovanoja

Atiduodu seną sausą statybinę medieną, tinkančią kūrenimui. Tel. 8 611 32800

Kokybiškai ir nebrangiai atliekame visus apdailos, smulkius santechnikos ir elektros darbus. Tel. 8 689 61667

Perku namą mieste arba sodybą, žemės ar miško sklypą vaizdingoje vietoje. Žinantys siūlykite, atsilyginsiu. Tel. 8 684 44444

Parduodamos 300 kv. m komercinės paskirties patalpos Vytauto g., tinkamos parduotuvei ar kitai komercinei veiklai.
Tel. +370 686 43950

LAIDOJIMO PASLAUGŲ ĮMONĖ „OKONA“
Teikia tradicines laidojimo ir naujas išankstinių laidojimo sutarčių sudarymo paslaugas.
Tokių sutarčių sudarymas suteikia žmonėms ramybės, o mes įvykdome apeigas pagal suderintus reikalavimus.
Mus rasite: Veisiejų g. 32
Tel. pasiteirauti: 8 687 93372 (visą parą), 8 (313) 51138, 8 698 72200

www.dzukijosgranitas.lt
Gaminame paminklus, tvoreles, antkapius.
Atvežame, sumontuojame.

Šiltnamių g. 2, Druskininkai. Tel.: 8 313 56029, 8 656 25005
Luksnėnų k., Alytaus r. Tel.: 8 315 59221, 8 699 96468
Kepyklos g. 17, Alytus. Tel. 8 699 29258

Druskininkų LIGONINĖ
Konsultacinės poliklinikos registratūra
Naujas Mob. +370 685 12065
Mob. +370 645 10 431
Tel. +370 313 59 144
Susisiekime greičiau!

AQUA
restoranas - picerija

Karamelinis, šokoladinis, vanilinis?
Kuris tortas Jūsų mėgstamiausias?

Užsakymus desertams priimame kasdien
tel. 8 694 51549,
atsiimti galėsite gruodžio 23 ir 24 dienomis.

KONKURSAS
Kalėdomis spindintys
NERAVAI
Skelbiamas
šventiškiausiai pasipuošusių,
Kalėdiniu laikotarpiu
Neravų kaimo bendruomenės
sodybų konkursas.
Apdovanojamos - trys gražiausiai
pasipuošusios bendruomenės sodybos.

Organizatoriai:
Neravų kaimo bendruomenė
Remėjai: Druskininkų savivaldybė

Romos Pankevičienės
įmonės cukrainėje
ŠVIEŽI KONDITERINIAI GAMINIAI,
ŠAKOČIAI, TORTAI, PYRAGAI.
NAUJIENA!
KANELĖS 1 kg – 7,80 €!
CUKRAINĖS PATALPOSE (VYTAUTO G. 15) –
PRAMONINĖS PREKĖS, DOVANOS, INDAI!
I-V –10-18 VAL., VI –10-15 VAL., VII NEDIRBAME.

mano DRUSKININKAI

Reklama didžiausio Dzūkijos regione tiražo savaitraštyje „Mano Druskininkai“ ir naujienų portale www.manodruskininkai.lt
Daugiau informacijos: tel. 8 646 27272 arba el. paštu: info@manodruskininkai.lt
Sekite mus ir FACEBOOK paskyroje „Mano Druskininkai“!

Išnuomojamos administracinės patalpos su baldais nuo 14 kv. m. iki 300 kv. m.
Kaina – 4 Eur/m^2 Tel. 8 633 35555

Leidėjas – VšĮ Kantri medija
M. K. Čiurlionio g. 80, Druskininkai
Tel. 8 646 27272
El. p.: info@manodruskininkai.lt

ISSN 2424-368X

Redaktorė – Laima Rekevičienė
Dizaineris – Mindaugas Vanagaitis

Spausdino: UAB „Lietuvos ryto“ spaustuvė.
Tiražas – 10 000 egz.
Redakcijos nuomonė gali nesutapti su autorių nuomone. Už straipsnio turinį atsako autorius. Redakcija pasilieka teisę straipsnius redaguoti ir trumpinti. Už reklamos ir skelbimų turinį redakcija neatsako. Perspausdinti bet kokią informaciją galima, gavus „Mano Druskininkai“ redakcijos sutikimą.