mano DRUSKININKAI

2019 m. lapkričio 7 d. | Savaitraščio Nr. 229 | Nemokamas | Leidžiamas nuo 2015 m. gegužės 14 d.

Žiemos pramogų mėgėjų laukia atnaujinta „Snow Arena“

Net ir tada, kai žiemą gamta pagaili sniego, jo visada galima rasti Druskininkų „Snow Arenoje“/„Snow Arena“ archyvo nuotrauka

Druskininkams pasisekė – ir žiemą ir vasarą čia galima rasti visus metus. Net ir tada, kai žiemą gamta pagaili sniego, jo visada galima rasti Druskininkų „Snow Arenoje“? Taigi žiemos pramogų mėgėjai slidinėti čia gali bet kuriuo metų laiku. Ir ne tik mėgėjai, bet ir profesionalūs sportininkai, kurie „Snow Areną“ renkasi treniruočių stovykloms. Nenuostabu, nes Druskininkuose veikiantis žiemos pramogų kompleksas patenka ir į geriausių uždarų slidinėjimo trasų penketuką.

Naujas sniegas slidinėjimo erdvėse, atnaujintas snieglenčių parkas, skanūs užkandžiai BO bare, aukščiausiai kurorte veikiantis restoranas su apžvalgos aikštele, galimybė stebėti tiesiogines krepšinio varžybų transliacijas, smagūs renginiai ir koncertai – visa tai siūlo atsinaujinusi „Snow Arena“.

Pokyčiai – akivaizdūs

2011 metais pradėjęs veikti pirmasis Pabaltijo šalyse į geriausiųjų pasaulio slidinėjimo trasų penketuką patenkantis uždarų ir atvirų slidinėjimo trasų kompleksas „Snow Arena“ Druskininkams suteikia dar daugiau patrauklumo. Nuo pavasario Druskininkų Sveikatinimo ir poilsio centro AQUA administruojamo žiemos pramogų komplekso vadovas Aivaras Kadziauskas sako, kad pastaruoju metu didėjantys „Snow Arenos“ lankytojų srautai rodo, jog einama teisinga linkme. Jau atnaujintas sniegas, slidinėjimui skirtas nuomos inventorius – slidės, šalmai, lazdos, batai: „Žmonės tai vertina, žinia apie atsinaujinimą sklinda iš lūpų į lūpas. Ir dėl to sulaukiame vis daugiau svečių.“

Vadovas pasakojo, kad „Snow Arenoje“ nuo šiol galima ne tik slidinėti, bet ir papramogauti kitose erdvėse, susitikti su draugais ir gerai praleisti vakarą. Čia organizuojami įvairūs renginiai, koncertai, sporto varžybų tiesioginės transliacijos didžiausiame Druskininkuose ekrane. Taigi „Eurolygos“ krepšinio rungtynes, kai žais Kauno „Žalgiris“, bus galima stebėti didžiajame ekrane, kuris įrengtas „Snow Arenos“ hole. Tomis dienomis ir kavinė veikia ilgiau.

A. Kadziauskas pasidžiaugė, kad arenos užimtumas yra tikrai didelis. Čia rengiamos slidinėjimo varžybos, treniruojasi įvairių pasaulio šalių sportininkų rinktinės – Lietuvos, Lenkijos, Rusijos, Italijos, Čekijos ir kitų šalių sportininkai. Treniruotis atvyko net Bolivijos atstovai! O štai spalio mėnesį arenoje sulaukta ir amerikiečių rinktinės. Druskininkuose treniravosi beveik 70 kalnų slidininkų iš JAV „Burke Mountain Academy“, kurie „Snow Arenos“ paslaugas įvertino puikiai.

Didelio susidomėjimo sulaukė šią savaitę „Snow Arenos“ kartu su Latvijos kalnų slidinėjimo federacija rengiamos tradicinės varžybos „Baltic Cup“. Nemažai sporto entuziastų ir žiūrovų sutraukia LTeam žiemos festivaliai.

Kaip sakė „Snow Arenos“ vadovas A. Kadziauskas, dėl to, kad sulaukiama daug profesionalių slidininkų, galbūt šiek tiek mažiau erdvės lieka slidinėjimo mėgėjams: „Vienoje pusėje, kieto paviršiaus pagrindo trasose slidinėja profesionalai, ant minkšto sniego – slidininkai mėgėjai. Kai jų atvyksta daugiau, jie, ko gero, norėtų platesnių trasų paslidinėti. Tačiau to padaryti negalima dėl to, kad čia treniruotis atvykstantys slidininkai profesionalai vietas užsisako iš anksto. Džiaugiamės, kad jie renkasi mūsų kompleksą“.

Tęsiamos tradicijos

„Snow Arenoje“ išlieka populiarus slidininėjimo entuziastų pamėgtas naktinis slidinėjimas. Tačiau jau šio lapkričio pabaigoje slidininkų laukia ir maloni staigmena – jiems bus pasiūlyta platesnė programa, organizuojami ir koncertai.

Tęsiama ir graži Druskininkų savivaldybės inicijuota tradicija – „Snow Arenoje“ slidinėjimo pradmenų mokomi visų mokyklų šeštokai.

Čia rengiamos kūno kultūros pamokos, kurių metu kūno kultūros mokytojai ir slidinėjimo instruktoriai vaikus moko kalnų slidinėjimo pagal specialiai moksleiviams parengtą mokymo programą, susidedančią iš pradinio, pagrindinio ir sportinio meistriškumo etapų.

Kaip yra sakęs Druskininkų savivaldybės meras Ričardas Malinauskas, Druskininkų savivaldybė Lietuvoje yra pirmoji ir vienintelė, įgyvendinanti tokią programą: „Siekiame, kad jaunoji druskininkiečių karta užaugtų pažinusi slidinėjimo galimybes.

Druskininkų savivaldybės vaikai, baigę mokyklą, mokės taisyklingai slidinėti, galės pamokyti ir draugus iš kitų miestų, galbūt atsiskleis ir jaunieji žiemos sporto talentai.

5 psl.

Anapilin išėjusiems iškiliems druskininkiečiams – atminimo ugnelės

2 psl.

Ilgai nedirbusiems žmonėms reikia ne tik darbo, bet ir sugrįžimo į save

3 psl.

DRUSKININKŲ ŠVIETIMO CENTRO INICIATYVA – RAŠINIŲ CIKLAS APIE MOKYTOJUS SĖNJORUS

Mokytoja O. Alesiūtė-Bleizgienė: „Mokyti man nesunku“

6 psl.

Anapilin išėjusiems iškiliems druskininkiečiams – atminimo ugnelės

Druskininkų savivaldybės mero pavaduotojas L. Urmanavičius su grupe Druskininkų savivaldybės tarybos narių ir Savivaldybės bei jos įstaigų atstovais aplankė garsių menininkų, gydytojų, pedagogų, kultūros veikėjų, partizanų amžinojo poilsio vietas įvairiose Druskininkų kapinėse/Laimučio Genio nuotraukos

Jau tapo gražia tradicija prieš visų Šventųjų ir Vėlinių dienas pagerbti ryškius pėdsakus Druskininkų istorijoje palikusių ir Anapilin išėjusių žmonių atminimą.

Praėjusią savaitę Druskininkų savivaldybės mero pavaduotojas Linas Urmanavičius su grupe Druskininkų savivaldybės tarybos narių ir Savivaldybės bei jos įstaigų atstovais aplankė garsių menininkų, gydytojų, pedagogų, kultūros veikėjų, partizanų amžinojo poilsio vietas įvairiose Druskininkų kapinėse.

Pirmiausia buvo uždegtos žvakutės ant iškiliausio druskininkiečio – Mikalojaus Konstantino Čiurlionio šeimos kapo senosios miesto kapinėse. Prie garsaus kompozitoriaus ir dailininko kapo buvo padėta baltų chrizantemų puokštė.

Paskui žvakučių ugnelėmis nušvito garsių gydytojų, partizanų, kultūros ir meno veikėjų bei iškilių pedagogų kapai Ratnyčios, naujosiose kapinėse.

„Lapkričio pirmąją mes visi keliaujame aplankyti savo draugų ir artimųjų kapų, o šiandien prisimename tuos žmones, be kurių darbų ir kūrybos mūsų Druskininkai nebūtų tokie unikalūs ir garsūs“, – Visų Šventųjų ir Vėlinių išvakarėse lankydamas iškilių, ryškius pėdsakus Druskininkų istorijoje palikusių žmonių kapus sakė mero pavaduotojas L. Urmanavičius.

Kviečiame dalyvauti kultūros projektų konkurse

Skelbiamas Druskininkų savivaldybės 2020 metų kultūros projektų konkursas. Projektų konkurso organizavimo ir finansavimo tvarkos aprašą, paraiškos formą, vertinimo kriterijus bei prioritetus galima rasti Druskininkų savivaldybės interneto svetainėje www.druskininkusavivaldybe.lt reklaminiame skydelyje „Savivaldybės remiami projektai“.

Kontaktai pasiteirauti: Turizmo, komunikacijos ir kultūros skyriaus vyr. specialistė kultūrai R. Barkauskienė, tel. (8 313) 53975, el. p. kultura@druskininkai.lt

Projektų paraiškos priimamos iki **2019 m. gruodžio 3 d. 17 val.** Druskininkų savivaldybės administracijoje, Vilniaus al. 18, Druskininkai.

Paraiškos turi būti pateiktos užklijuotame voke, ant jo nurodyta, kurios srities konkursui projektas teikiamas.

Ruošiantis teikti paraišką, **lapkričio 7 d., 15 val.** Druskininkų savivaldybės I a. salėje (Vasario 16-osios g. 7) kviečiame į seminarą-konsultaciją.

Druskininkų savivaldybės informacija

Ypatingos žvakutės sužiba ant nelankomų kapų

Druskininkų pasienio užkardos pareigūnai kartu su Krašto apsaugos savanorių pajėgų 109 kuopos kariais sutvarkė kovotojų už Lietuvos laisvę žuvimo ir palaidojimo vietas Druskininkų miesto apylinkėse/VSAT Varėnos pasienio rinktinės archyvo nuotraukos

Visų šventųjų diena ir Vėlinės – metas, kai pagerbiame mirusiuosius, uždegame žvakutes ne tik ant savo artimojo, bet ir ant neaplankyto kapo. Toks buvo ir Varėnos pasienio rinktinės ir užkardų surengtos socialinės akcijos tikslas.

Varėnos pasienio rinktinės, Kabelių, Aleksandro Barausko, Kalvarijos, Druskininkų, Gintaro Žagunio, Purvėnų, Tribonių ir Kapčiamiesčio pasienio užkardų pareigūnai bei darbuotojai, šios intencijos vedami, visą savaitę vietose, esančiose Varėnos pasienio rinktinės užkardų teritorijose, tvarkė nelankomas amžinojo poilsio vietas – iškirsto menkaverčius krūmus, ištempė šakas, surinko šiukšles, nuvalė pastatytus paminklinius akmenis ir samanomis pasidengusius kryželius, sutvarkė aplinką bei uždegė žvakutes.

Druskininkų pasienio užkardos pareigūnai kartu su Krašto apsaugos savanorių pajėgų 109 kuopos kariais sutvarkė kovotojų už Lietuvos laisvę žuvimo ir palaidojimo vietas Druskininkų miesto apylinkėse. Sutvarkytas memorialas žuvusiems partizanams, kurie buvo sušaudyti, o jų kūnai sumesti į Mergelių akių ežerą. Betvarkydami šią vietą, akcijos dalyviai susitiko ir tądien iškilių druskininkiečių kapavietes lankiusius Druskininkų savivaldybės mero pavaduotoją L. Urmanavičių, Tarybos narius, administracijos bei įstaigų atstovus, kurie pasidžiaugė, kad pasieniečiai neužmiršo kovotojų už Lietuvos laisvę, kartu uždegė žvakutes.

Taip pat sutvarkyta partizanų žuvimo vieta Snaigupės kaime, kuriame šalia kelio partizanai pakliuvo į „Istrėbitelių“ pasalą ir buvo nukauti.

Sutvarkyta Dainavos apygardos partizanų vado Liongino Baliukevičiaus-Dzūko ir jo vadovaujamų partizanų žūties vieta Žaliamiškio miške. 1950 m. birželio 24-osios naktis partizanų vadui buvo lemtinga. Iš partizanų gretose infiltruoto išdaviko Kazio Kalantos-Aido MGB vadovybė sužinojo, kad Dzūkas, lankydamas partizanų dalinius, ketina apsistoti agentui žinomame bunkeryje Žaliamiškyje, Leipalingio ir Merkinės valsčių sandūroje. Antrą valandą nakties nužudęs partizaną Antaną Koknevičių-Švedrį, saugojusį bunkerį, kuriame buvo susirinkusi apygardos vadovybė, išdavikas ten atvedė MGB operatyvinę grupę. Netikėtai užklupti priešo, partizanų vadai mėgino veržtis iš savo slėptuvės, bet, skubiai įvertinę padėties beviltiškumą, priėmė paskutinį lemtingą sprendimą. Jie liko ištikimi Lietuvos partizano priesaikai – gyvi priešui nepasidavė. Bunkeryje žuvo Dainavos apygardos vadas L. Baliukevičius-Dzūkas, jo adjutantas Augustinas Babrauskas-Radvila ir Juozapavičiaus tėvūnijos vadas Antanas Vailionis-Špokas. Žuvusių palaikai išniekinti Veisiejuose. Užkasimo vieta iki šiol neišaiškinta.

Sutvarkyta 25 partizanų, kurie yra žuvę šiose apylinkėse, palaidojimo vieta Liškiavos kapinėse.

Mirusiųjų atminimas yra mūsų visų pareiga ir bendra pagarbos išraiška mirusiems.

Parengė Laura Jurgelevičiūtė, VSAT Varėnos pasienio rinktinės Viešųjų ryšių specialistė

Ilgai nedirbusiems žmonėms reikia ne tik darbo, bet ir sugrįžimo į save

Druskininkų savivaldybės taryba patvirtino Druskininkų savivaldybės 2019 metų užimtumo didinimo programą, kuri sėkmingai vykdoma. Druskininkai – viena iš 6 pilotinių savivaldybių, 2019 metais įgyvendinančių unikalią programą, skirtą Užimtumo skatinimo ir motyvavimo paslaugų nedirbantiems ir socialinę paramą gaunantiems asmenims modelį, kuriame išskirtinis vaidmuo tenka psichologo konsultacijoms.

„Šis projektas, kurio mes ėmėmės, yra visai kitoks, nei analogiški su užimtumo skatinimu susiję projektai. Mes bandėme eiti nauju keliu – pamėginome sudaryti sąlygas pačiam žmogui keistis, iš naujo suvokti save ir aplinką, keistis ir surasti savo vietą gyvenime ir darbo rinkoje. Tai – pilotinis projektas, čia nėra instrukcijų, jį kuria patys projekto dalyviai bei projekto organizatoriai. Noriu padėkoti pilotinį projektą įgyvendinantiems specialistams už pagalbą projekto dalyviams, už sugebėjimą empatiškai vertinti į socialinę atskirtį patekusius žmones, pažvelgti į juos ir jų problemas be išankstinių nuostatų“, – sakė V. Grigorienė.

Dėmesys – psichologinei pagalbai

Šios programos įgyvendinimui Atvejo vadybininke paskirta Socialinės paramos skyriaus vyriausioji specialistė Asta Dyburienė teigė, jog tai – originalus projektas, kuriame svarbiausias vaidmuo skiriamas ne tik darbo paieškoms ar darbo netekusių žmonių perkvalifikavimui, bet ir tokių žmonių asmenybės stiprinimui. Šiam tikslui pasiekti suteikiamos individualios psichologinės konsultacijos.

Programos įgyvendinime dalyvauja 50 dalyvių, atitinkančių Užimtumo didinimo programoje nustatytus kriterijus – ilgai ieškantys darbo, gaunantys piniginę socialinę paramą bei vyresni nei 40 metų. Programos įgyvendinimo laikotarpiu (2019 m.) planuojama apie 18 dalyvių parengti darbo rinkai ir nukreipti į Užimtumo tarnybos Druskininkų skyrių, kuriame jiems bus pateiktas darbo pasiūlymas.

Kaip teigė A. Dyburienė, užimtumo skatinimo ir motyvavimo pagalbą sudaro bendrųjų, specialiųjų socialinių ir kitų paslaugų teikimas.

„Programoje dalyvaujančių asmenų grupei tikrai neužtenka bendrų integracijos į darbo rinką paslaugų, nes jų patiriamos problemos nėra vien darbo neturėjimas. Jos apima daugybę dalykų – vidines problemas, bendrųjų ir profesinių gebėjimų stoką, priklausomybes, sveikatos būklę. Tai iš esmės rodo, kad šiems asmenims reikalinga papildoma pagalba ir individualus dėmesys, siekiant jų integracijos į darbo rinką. Todėl ypač didelis vaidmuo šiame projekte skiriamas psichologinei pagalbai“, – pasakojo A. Dyburienė.

Projekte atsigręžta į žmogų

Projekto organizatoriams bendraujant su programos dalyviais, išaiškėjo, kad jie išgyvena neigiamas darbdavių, visuomenės, kartais ir paslaugas jiems teikiančių asmenų nuostatas dėl jų įdarbinimo. Ilgai besitęsianti darbo paieška bei kitos asmeninės bėdos taip pat sukelia traumuojančius emocinius išgyvenimus. Taigi psichologinė pagalba yra reikalinga ir efektyvi.

Viso projekto laikotarpiu su darbo netekusiais žmonėmis bendraujanti psichologė Daiva Žukauskaitė yra įsitikinusi, jog šio projekto išskirtinumas – galimybė dalyviui pačiam įsigilinti į save, įvertinti savo sunkumus. Psichologės nuomone, kartais tiesiog svarbu stabtelėti ir pasižiūrėti, kas gi vyksta mūsų gyvenime, kodėl esame viename ar kitame jo taške, kokie mes esame ir link kur judame.

„Šiame projekte vertinu tai, kad yra atsigręžta į žmogų. Tikiu, kad kiekvienas yra atsakingas už savo gyvenimą ir ieško sprendimų savo sunkumams įveikti, tačiau tuo pačiu tikiu, jog stabtelėjus ir leidus sprendimų paieškoti dviese, kartu su specialistu, juos dažnas randa lengviau ir greičiau“, – mintimis dalijosi psichologė.

„Darbo praradimas yra sunkus išgyvenimas kiekvienam. Natūralu, kad šioje situacijoje tenka išgyventi stiprias emocijas. O ir darbo netekimas yra priskirtinas prie didelio streso. Šis projektas suteikia jame dalyvaujantiems žmonėms galimybę pasidalinti šiais išgyvenimais, stabtelėti ir paieškoti sprendimų“, – sakė D. Žukauskaitė.

Projektas keičia žmones

Atvejo vadybininkė Asta pastebi projekto dalyvių pasikeitimą. Jos nuomone, projekto stiprybė ir sėkmė yra tai, kad akivaizdžiai galima stebėti, kaip žmonės keičiasi dalyvaudami projekte, kaip keičiasi elgsenos vertinimas: jie išdrąsėja, stiprėja atsakomybė. Kai kurie projekto dalyviai ryžtasi pokyčiams – savanoriškai eina gydytis nuo priklausomybių.

„Man atrodo, kad šiame projekte svarbiausia ne tai, kiek žmonių įsidarbina, bet kiek iš jų pakeičia požiūrį į save ir aplinką“, – sakė A. Dyburienė.

Atvejo vadybininkė pripažino, jog projekto pradžioje, pradėjus teikti individualias psichologines konsultacijas, buvo jaučiamas daugelio programos dalyvių pasipriešinimas.

„Vėliau projekto dalyvių elgesys pasikeitė. Dauguma laukdavo psichologinių konsultacijų. Sakė, kad jiems lengviau. Nemažai dalyvių pageidavo, kad konsultacijos jiems būtų pratęstos“, – pasakojo A. Dyburienė.

„Pilotą“ kūrė organizatoriai ir dalyviai

Druskininkų savivaldybės administracijos direktoriaus pavaduotojos Violetos Grigorienės teigimu, siekiant šio projekto tikslo – palengvinti ilgą laiką nedirbusių asmenų perėjimą nuo nedarbo prie užimtumo darbo rinkoje, pasitelkiant skatinimo ir motyvavimo paslaugas, didelis dėmesys buvo skiriamas kiekvieno žmogaus poreikiams ir galimybėms. Čia kiekvienas žmogus buvo išklausomas, atsižvelgiama į jų pastabas, pageidavimus, sprendžiamos įvairios – ūkinės, buitinės, sveikatos, įsidarbinimo – problemos.

D. Žukauskaitė: „Šis projektas suteikia jame dalyvaujantiems žmonėms galimybę pasidalinti šiais išgyvenimais, stabtelėti ir paieškoti sprendimų.“

A. Dyburienė: „Man atrodo, kad šiame projekte svarbiausia ne tai, kiek žmonių įsidarbina, bet kiek iš jų pakeičia požiūrį į save ir aplinką.“

Italai pasiūlys Druskininkams naujų pramogų „Snow Arenoje“

Svečias iš Italijos pristatė „Neveplast“ pagamintomis medžiagomis įrengtas pramogų erdves įvairiose pasaulio vietose/Laimučio Genio nuotrauka

Druskininkų savivaldybės vadovai, Sveikatinimo ir poilsio centro AQUA ir „Snow Arenos“ atstovai, planuodami paslaugų teikimo „Snow Arenoje“ plėtrą, neseniai lankėsi Italijoje ir domėjosi dirbtinių slidinėjimo ir kitų vasaros pramogoms tinkamų dirbtinių dangų panaudojimu Druskininkuose.

Netrukus po šio vizito į Druskininkus iš Italijos „Neveplast“ gamyklos, gaminančios pramogoms skirtas dangas, atvyko šios bendrovės vadovas Niccolo Bertochi. Apžiūrėjęs „Snow Areną“ ir jos apylinkes, jis supažindino Druskininkų savivaldybės vadovus su savo pastebėjimais apie žiemos pramogų komplekse teikiamų paslaugų plėtrą.

Svečias iš Italijos pristatė „Neveplast“ pagamintomis medžiagomis įrengtas pramogų erdves įvairiose pasaulio vietose.

„Viešėdami Italijoje, lankėmės „Neveplast“ gamykloje ir susipažinome su jų gaminama produkcija. Mus domina galimybės, plečiant paslaugų spektrą, „Snow Arenoje“ įrengti slidinėjimo trasas šiltuoju metų laiku. Taip pat mus domina teritorijos, esančios šalia „Snow Arenos“ panaudojimo perspektyvos. Todėl paprašėme, kad gamyklos vadovas po viešnagės Druskininkuose pateiktų savo įžvalgas ir pasiūlymus“, – kalbėjo Druskininkų savivaldybės meras Ričardas Malinauskas.

Bus ribojamas eismas kelyje Grūtas – Viečiūnai

Šių metų lapkričio 12 d. (antradienį) konkurso „Metų automobilis 2020“ automobilių bandymo metu nuo 9.00 val. iki 16.00 val. bus ribojamas eismas kelyje Grūtas – Viečiūnai.

Visų eismo dalyvių prašome minėtų bandymų metu elgtis atsargiai ir vadovautis laikinaisiais kelio ženklais, vykdyti pareigūnų ir organizatorių nurodymus. Atsiprašome už galimus nepatogumus.

Druskininkų savivaldybės informacija

Druskininkuose organizuotas Alytaus apskrities savivaldybių švietimo vadovų forumas „Šiuolaikinės ugdymo aplinkos bei jų įtaka mokinių pasiekimams, sveikatai ir gerovei“

Spalio 29 d. Druskininkuose lankėsi Kauno, Vilkaviškio, Alytaus miesto bei rajono, Varėnos ir Lazdijų rajonų savivaldybių švietimo darbuotojai.

Druskininkų savivaldybės administracijos Švietimo skyriaus vedėja Diana Brown pasakojo, kad forumą organizuoti paskatino noras artimiau susipažinti su kaimyninių savivaldybių švietimo bendruomenėmis – švietimo skyrių darbuotojais, mokyklų vadovais bei švietimo centrų atstovais, pasidalinti ugdymosi aplinkų kūrimo savivaldybėse patirtimi ir pristatyti Druskininkų švietimo, meno bei verslo organizacijas, savo paslaugomis galinčias prisidėti prie ugdymo proceso įvairinimo.

D. Brown pristatė tyrimo „Mokyklų vadovų pasitikėjimas švietimo skyriaus darbuotojais“ rezultatus/Roberto Kisieliaus nuotrauka

Į forumą atvyko ir pagrindinį renginio pranešimą pristatė ISKU kompanijos atstovė, Dr. Elise Tarvainen, švietimo ekspertė iš Suomijos, dirbanti visame pasaulyje. „Mano aistra yra kurti intelektualią mokymosi ir inovacijų aplinką, kuri pagerintų akademinius pasiekimus ir prisidėtų prie visų besimokančiųjų bendruomenės narių sveikatos ir gerovės“, – sakė lektorė. Ji teigė, kad moksliniais tyrimais yra įrodyta, jog net 16 procentų galima pagerinti mokinių mokymosi pasiekimus, sukuriant palankią mokymosi aplinką.

Viešnia atkreipė dalyvių dėmesį į tai, kad svarbi ne tik fizinė klasės aplinka – infrastruktūra, baldai, įranga. Jos teigimu, didžiausią įtaką mokymuisi daro mokytojo ir mokinio tarpusavio santykiai, bendra atmosfera grupėje, o taip pat mokytojo kūrybiškumas, pateikiant užduotis, kurios skatina vaikų savarankišką mokymąsi per patirtį.

Dr. Elise Tarvainen, provokuodama, klausė forumo dalyvių, kas vis dėlto yra labiausiai atsakingi už mokinių mokymosi rezultatus – mokyklos vadovai, mokytojai, mokiniai ar jų tėvai? Švietimo ekspertė dalijosi savo įžvalgomis apie Suomijos švietimo sistemos principus, iš kurių esminis yra tas, kad labiausiai už savo mokymąsi yra atsakingas pats vaikas. O to pasiekti yra tikrai nelengva užduotis. Visa tai ir yra visų švietimo pokyčių esminė kryptis – judėjimas link sampratos, kad mokykloje svarbiausias yra vaikas ir jo poreikiai. Dr. E. Tarvainen taip pat pabrėžė, kad šiandien kiekvienas mokyklos vadovas, mokytojas ar specialistas turi apmąstyti savo vaidmenį ir kelti klausimą, o kaip iš tiesų aš galiu sukurti palankesnę mokymosi aplinką kiekvienam vaikui? Kaip sukurti aplinką, kuri skatintų natūralų vaikų smalsumą, ieškojimus ir suteiktų mokymosi džiaugsmą?

Lektorė citavo populiarią edukatorę Dr. Madeline Hunter, kuri sakė: „Tikėtis, kad visi to paties amžiaus vaikai mokosi vienu būdu, yra tas pats, kas tikėtis, kad visi to paties amžiaus vaikai privalo vilkėti to paties dydžio drabužius.“ Baigdama savo pranešimą, ji sakė, kad Druskininkuose lankosi pirmą kartą, bet pažadėjo, jog tikrai – ne paskutinį.

Bendradarbiaujant Druskininkų savivaldybei ir ISKU kompanijai, Druskininkuose planuojama inicijuoti projektą „Future classroom“ (angl. „Ateities klasė“), kurio metu Švietimo centro patalpose bus įrengtos modernios ugdymo aplinkos, kuriose bus sudarytos sąlygos mokytis ne tik Druskininkų vaikams, bet bus organizuojami ir įvairūs tarptautiniai kvalifikacijos tobulinimo renginiai pedagogams.

Forumo dalyviai turėjo galimybę apžiūrėti naujai atidarytą specialiojo ugdymo klasę Druskininkų „Saulės“ mokykloje, taip pat lankėsi Druskininkų amatų centre „Menų kalvė“ ir šeimos pramogų bei laisvalaikio centre „O kas čia?“.

Apibendrindama susitikimą, Švietimo skyriaus vedėja D. Brown sakė, kad, patikimai kartu veikiant vietos politikams, vykdomajai valdžiai ir mokyklų bendruomenėms, savivaldybėse galima sukurti didelę pridėtinę vertę savo mokinių gerovei ir mokymosi pasiekimams. Ji pasidžiaugė užsimezgusiomis pažintimis ir būsimais naujais projektais.

Druskininkų savivaldybės informacija

Svečiai lankėsi Druskininkų amatų centre „Menų kalvė“, kuriame susipažino su menininkų vykdomomis edukacinėmis programomis/ Jurgitos Naruckienės nuotrauka

Šeimos pramogų centras „O kas čia?“ vaišino forumo dalyvius kava, pyragu bei pristatė specialius pasiūlymus mokinių grupėms/Jurgitos Naruckienės nuotrauka

Daugiau nei 30 kilometrų šviesolaidinių kabelinių linijų nutiesta Lazdijų rajone

Įgyvendinant projektą „Naujos kartos interneto prieigos infrastruktūros plėtra“ Lazdijų rajone nutiesta 30,782 kilometrų šviesolaidinių linijų, kuriomis prie esamo šviesolaidinio tinklo prijungti 8 esami ryšio objektai. Linijų tiesimo darbai artimiausiu metu planuojami ir Varėnos rajone. Tankėjant šviesolaidinių linijų tinklui Lietuvoje vis daugiau šalies gyventojų suteikiama galimybė naudotis ryšių technologijų privalumais.

Bendras linijų ilgis visoje Lietuvoje siekia beveik 194 kilometrus, kuriomis jau prijungtas 71 esamas ryšio objektas, o statybos leidimai tolesnei plėtrai jau išduoti daugiau nei 426 kilometrų šviesolaidinių ryšio linijų visoje Lietuvoje. Šviesolaidinių kabelinių linijų klojimo, ryšio bokštų projektavimo ir įrengimo, elektros generatorių diegimo ir kiti projektu

numatyti darbai vykdomi visoje Lietuvos teritorijoje.

Sukurtu tinklu ryšio paslaugų teikėjai galės teikti kokybiškas ir sparčias interneto, televizijos ir kitas paslaugas galutiniams vartotojams.

Projekto metu teritorijose, kuriose namų ūkiai neturi galimybės naudotis naujos kartos interneto prieiga, planuojama pastatyti apie 180 ryšio bokštų, bei nutiesti apie 1465 km šviesolaidinių kabelinių linijų, prijungiant pastatytus ryšio bokštus, bei apie 430 esamų ryšio objektų. Sukurtas tinklas praplės viešosios įstaigos „Plačiajuostis internetas“ valdomą šviesolaidinį tinklą bei užtikrins galimybes operatoriams teikti sparčias naujos kartos interneto prieigos paslaugas galutiniams vartotojams. Projektą planuojama įgyvendinti 2021 m. spalį.

Planuojama, kad projektas turės teigiamą poveikį verslo inovatyvumui, konkurencingumui, darbo jėgos paklausai, namų ūkių pajamoms, socialiniam mobilumui ir įtraukčiai, švietimui.

Projektas įgyvendinamas pagal Lietuvos Respublikos susisiekimo ministerijos 2014-2020 m. Europos Sąjungos fondų investicijų veiksmų programos 2 prioriteto „Informacinės visuomenės skatinimas“ įgyvendinimo priemonę Nr. 02.1.1-CPVA-V-521 „Naujos kartos prieigos plėtra“. Projektas dalinai finansuojamas iš Europos regioninės plėtros fondo (ERPF). Projektą įgyvendina viešoji įstaiga „Plačiajuostis internetas“.

Kuriame Lietuvos ateitį
2014-2020 metų Europos Sąjungos fondų investicijų veiksmų programa

Užsakymo Nr. MDR-229-01

atkelta iš 1 psl.

Žiemos pramogų mėgėjų laukia atnaujinta „Snow Arena“

A. Kadziauskas: „Stengiamės suteikti maksimaliai daug geros kokybės paslaugų, kad klientas, jomis pasinaudojęs, liktų patenkintas ir sugrįžtų dar ne kartą“/ „Snow Arena“ archyvo nuotrauka

Neįprastoje aplinkoje vykstančios pamokos vaikams bus ir pramoga, ir naudingas užsiėmimas“.

„Snow Arenoje“ treniruojasi ir jaunieji Druskininkų slidininkai, kurie jau skina pergales ne tik šalies, bet ir tarptautinėse varžybose.

Naujų metų sutikimas – sniego arenoje

Naujuosius metus šiemet bus siūloma sutikti „Snow Arenoje“ – vienu metu čia galima priimti 300-400 žmonių. „Pastaraisiais metais Naujųjų metų išvakarėse ne visada būna sniego. O pas mus sniegas – garantuotas!

Tie, kurie Naujuosius sutiks „Snow Arenoje“, galės pasirinkti – ar švęsti tik prie staliuko ir mėgautis gardžiomis vaišėmis bei koncertine programa, ar dar ir slidinėti. Bus pasiūlytas patrauklus paslaugų paketas, žmonės tikrai galės rasti sau tinkamą. Pas mus koncertuos Gabrielė Laškaitė, bus galima šėlti diskotekoje su DJ, stebėti šventinius vidurnakčio fejerverkus lauko terasoje“, – pasakojo A. Kadziauskas.

Ir pramogauti, ir užkąsti

„Džiaugiamės, kad „Snow Arenoje“ sėkmingai dirba ir maitinimo paslaugų dalis. Lankytojai laukiami visuose restoranuose, vėl veikia ir „Snow Bo“ baras. Žmonės pamėgo ir restoraną „Aero gallery“, iš kurio apžvalgos aikštelės atsiveria nuostabi Druskininkų miškų ir Nemuno vingio panorama. Tai yra aukščiausiai įrengtas Druskininkų restoranas, tai masina žmones“, – sakė komplekso vadovas A. Kadziauskas.

„Snow Arenoje“ nuo šiol galima ne tik slidinėti, bet ir papramogauti kitose erdvėse, susitikti su draugais ir gerai praleisti laiką/„Snow Arena“ archyvo nuotrauka

Labai didelio susidomėjimo sulaukė akcija, kai klientai, pateikę savaitratyje „Mano Druskininkai“ spausdintą skrajutę, „Snow Bo“ bare galėjo išgerti arbatos arba kavos, pasidairyti „Snow Arenoje“, pamatyti sniegą vasaros metu.

Tikimasi, kad lankytojams bus patraukli ir kita akcija – bendras bilietas persikelti „Lynų keliu“ į abi puses, įėjimas į „Snow Areną“ apžvalginei ekskursijai ir „Panini“ sumuštinis „Snow Bo“ bare.

Į „Snow Areną“ drąsiai galima užsukti ir su vaikais – čia veikia beveik 500 kv. m vaikų žaidimų parkas, kuriame mažieji gali pramogauti, švęsti šventes vaikų gimtadienių kambaryje

Įėjimas į „Snow Areną“ kainuoja vos vieną eurą.

Pasiūlys naujų paslaugų

Kaip sakė A. Kadziauskas, sėkmingai bendradarbiaujama su Druskininkų savivaldybe, kurios vadovai, galvodami apie papildomas paslaugas ir investicijas į „Snow Areną“, domisi panašias paslaugas teikiančių užsienio šalių slidinėjimo kompleksų patirtimi: „Vienas iš galimų planų – dirbtinės žolės dangos, kad ir šiltuoju metų laiku slidinėjimo entuziastai turėtų galimybę išmėginti mėgstamą pramogą, leisdamiesi nuo kalno kiek neįprastai – dirbtinės žolės trasa. Sulaukėme ir pasiūlymo dėl dirbtinio ledo aikštelės, kuri visus metus galėtų veikti lauke“.

Vadovas pasakojo, kad „Snow Arena“ ieško galimybių pritraukti įdomių naujų paslaugų teikėjus. Planuojama vėl atidaryti kartingų aikštelę ir nupirkti naujų kartingų. Turėtų atsirasti tramplynas nuo tramplyno šokinėti padangomis?

Atnaujintame snieglenčių parke sulaukiama nemažai snieglentininkų – jie patys padėjo tą parką įrengti ir juo džiaugiasi. Čia organizuojamos ir sportinės snieglentininkų stovyklos.

„Stengiamės suteikti maksimaliai daug geros kokybės paslaugų, kad klientas, jomis pasinaudojęs, liktų patenkintas ir sugrįžtų dar ne kartą. Galvojame apie investicijas, kaip maksimaliai išnaudoti visas arenos erdves. Laukiame ir druskininkiečių, ir svečių iš kitų Lietuvos miestų – ateikite, pamatykite, išbandykite ir būtinai sugrįžkite!“ – mintimis dalijosi A. Kadziauskas.

Parengė Laima Rekevičienė

„Snow Arenoje“ treniruojasi Lietuvos ir užsienio šalių sportininkai, rengiamos varžybos ir stovyklos, organizuojami įdomūs renginiai, koncertai, planuojama pasiūlyti naujų paslaugų ir šiltuoju metų laiku/„Snow Arena“ archyvo nuotraukos

DRUSKININKŲ ŠVIETIMO CENTRO INICIATYVA – RAŠINIŲ CIKLAS APIE MOKYTOJUS SENJORUS

Mokytoja O. Alesiūtė-Bleizgienė: „Mokyti man nesunku“

Mokytoja, poetė, tautotyrininkė Ona Alesiūtė-Bleizgienė per 55-erius darbo metus visą save išdalijusi žmonėms, šiemet pasitiko 90-uosius gyvenimo metus. Atrodytų, kad metų našta šios šviesios asmenybės nė kiek nekamuoja. Tai parodo ir kasmet pirmajai Komunijai paruošiami Leipalingio parapijos vaikai, ir prabėgomis renkamas žodynas „senžodžiai ir svetimžodžiai dzūkų tarmės“ bei rašomi memuarai apie iškilius Leipalingio žmones.

Guvi, linksma, visada besišypsanti, atvira širdimi priimanti ir padedanti kiekvienam prašančiam, o kartais pati siūlanti savo pagalbą ir visada nutylinti savo vargus ir džiaugsmus. Tokią mokytoją O. Bleizgienę pažįsta visi Leipalingio miestelio gyventojai. Tokią ją myli visi jos mokiniai – buvę ir išlikę atminty.

Guvi, linksma, visada besišypsanti, atvira širdimi priimanti ir padedanti kiekvienam prašančiam – tokią mokytoją O. Bleizgienę pažįsta visi Leipalingio miestelio gyventojai//Miglės Krancevičiūtės nuotrauka

– Ar prisimenate savo vaikystę? Kokia ji buvo?

– Mano vaikystė buvo paženklinta sunkaus darbo ir Antrojo pasaulinio karo randų. Jau nuo 7 metų ganiau gyvulius, vėliau audžiau, padėjau ūkyje. Bet dirbti buvo gera, kol neatėjo karas. Visą tą košmarą prisimenu iki šiandien. Tai buvo šeštadienis. Mama mus nuprausė, apvilko drobiniais marškiniais, ruošėmės į bažnyčią. O jau iš pat sekmadienio ryto, dar būdami lovose, išgirdome garsų ūžesį – visu plentu nuo Leipalingio link Merkinės riedėjo arklių traukiami vežimai ir sunkvežimiai, nes rusai traukėsi atgal į Rytus.

Staiga pasigirdo dar didesnis ūžesys, ir į keliaujančius žmones iš oro pradėjo šaudyti užskridę vokiečių lėktuvai. Vieno vežimo arklį nušovė, ir rusas atbėgo į mūsų sodybą. O mūsų arkliai buvo išvesti toli į ganyklą, paliktas tik metinis kumeliukas. Kariškis vis tiek liepė tėvui vesti kumeliuką ir kinkyti į vežimą, nors tėvelis visaip bandė įtikinti jį, kad kumeliukas dar nemokytas. Tėvui pavyko pakinkyti tą arkliuką, bet, neilgai trukus, vėl užskrido lėktuvai, ir visi pasileido į mišką slėptis. Krito bombos, supuolėme į rūsį slėptis. Tėtis grįžo naktį, visas juodas nuo bombų išsprogdintų žemių, mes, vaikai, jo nepažinome. Taip prasidėjo pats baisiausias mano gyvenimo etapas – karas. Jo pasekmes jautėme dar labai ilgai.

Iš mažens buvau sangvinikė, o karas, netektys perlaužė į melancholikės pusę. Buvo metų, kai man atrodė, kad juodos skarelės niekada nebenusirišiu.

Žinoma, buvo ir gerų akimirkų, net darbas būdavo smagus. O labiausiai pasiilgstu to paprasto naminio maisto, kuriuo taip mėgaudavomės po darbų... Būdavo, mama pripjausto skilandžio, agurkų, juodos naminės duonos, ir visi, susėdę tarp darbų, puotaujame. Arba rūgęs pienas su bulvėmis... Buvo gera. Mano vaikystės džiaugsmas buvo Avirio ežeras, uogavimas, bendravimas su vaikais, žaidimai.

– Kada pradėjote mokytojauti?

– Aš net neturėjau būti lietuvių kalbos mokytoja. Po mokyklos įstojau į kūno kultūros institutą, nes man labai sekėsi šokti į tolį, bėgti. Pagal to meto normatyvas šokdavau į tolį labai neblogai. Ir įstojus studijuoti man puikiai sekėsi. Bet nutiko taip, kad mus rudenį nuvedė plaukti į Nemuną, buvo šalta, ir aš peršalau. O gyvenau vienui viena, karščiavau, gydytojas pasakė, kad nervų uždegimas, išrašė vaistų ir liepė grįžti namo. Tuo laiku kūrėsi kolūkiai, teko likti namuose ir padėti tėvams, kuriuos spaudė stoti. Taigi, pasimokiusi vos dvi savaites, grįžau namo.

Kadangi senus mokytojus ištrėmė, nebebuvo kam mokytojauti, o mokyklų buvo daug, tai ir kalbino visus, vos baigusius gimnaziją, kad eitų dirbti į mokyklą. Ir aš panašiai mokytoja tapau. Žaisdavome su vaikais kvadratą, kitus žaidimus. Todėl ir dabar sakau – reikia, kad mokytojai būtų jauni. Gal seni mokytojai ir turi išminties, bet vaikams, manau, reikia linksmumo, jaunatviško valiūkiškumo. Juk spės gyvenime patirti daug liūdnų akimirkų, tad leiskime jiems džiaugtis, kol gali.

O nuo 1950 metų penkis metus neakivaizdžiai studijavau lietuvių kalbos filologiją. Tai buvo labai sunkūs metai, nes 1952 metais gimė pirmasis sūnus Rimas. Dieve, kaip buvo sunku... Čia palutės, vaiką maitini, prausi, migdai ir vėl sėdi prie knygų. O rytą miego taip norisi, juk ir naktį keliesi maitinti, buvo beprotiškai sunku. Kai gavau diplomą, verkiau, bet tai buvo džiaugsmo ašaros.

Kaip mokytoja, turėjau vieną trūkumą – įskaudinta pamokoje pravirkdavau ir išeidavau. Negalėdavau susilaikyti. Nors vaikai nebuvo blogi, gal kartais ir nenorėdavo įžeisti. Bet niekada nebūdavo problemų dėl drausmės ar panašiai, tikrai pavykdavo susitarti su klase.

– Ar buvo sunku mokytojauti tais laikais?

– Man patikdavo mokytojauti, pats darbas buvo man labai mielas. Vienintelis dalykas, kurio nemėgau, tai – santvarka, kai reikėdavo kalbėti Ezopo kalba arba meluoti. Pavyzdžiui, atvažiavo iš Vilniaus ČKP buvęs mano mokinys Vaičiulis. Jis turėjo surinkti žinias, kaip Leipalingio vidurinėje mokykloje vykdomas ateistinis darbas. O čia tas ateistinis darbas mums buvo labai atgrasus. Taigi mūsų direktorius Bronislavas Misevičius vaišino jį ir liepė visiems parašyti ant lapuko, kas kokį ateistinį darbą esą darė. Ir mes parašėme. Bet juk to daryta nebuvo, tai buvo melas, tad man tai buvo sunkiausia.

Bet vis tiek, jeigu dabar reikėtų rinktis iš naujo, ką norėčiau dirbti, turbūt rinkčiausi tą patį darbą. Arba bibliotekininkystę.

– Kuriuos kolegas ar buvusius mokinius prisimenate?

– Visus savo kolegas puikiai prisimenu, taip pat ir mokinius. Mano mokiniai visada buvo labai geri. Nors gal tada mokiniai ir buvo kitokie? Aišku, būdavo visokių išdaigų, bet vaikai niekada nebuvo pikti. O kolegos visi būdavo draugiški. Pamenu, kai šviesaus atminimo Algirdas Volungevičius vis skatindavo rinkti tautosaką. Sakydavo: „Onute, daryk, būtinai daryk“. Direktorius B. Misevičius buvo labai geras vadovas, jautėmės saugūs šalia jo. Visi mokytojai mano atminty išlikę, kaip labai geri ir nuoširdūs žmonės. Gal todėl ir mokytojavimo laikai man atkuria labai šiltus prisiminimus.

– O kas jus paskatino užsiimti raštų rinkimu, tautotyra?

– Paskatino mano sesuo. Ir kolega A. Volungevičius visada skatindavo tai daryti. Šviesios atminties iškilus tautotyrininkas Robertas Vėlius liepė užrašyti dainas, dėti į rinkinius. Pradėjau mokykloje, su mokiniais. O jie labai noriai padėdavo.

O užrašyti surinktus tekstus buvo didelis vargas, nes vieno egzemplioriaus reikėjo muziejui, kitą tekdavo siųsti į Vilnių, o trečią visada įteikdavau pateikėjui. Ir tai galėdavau daryti tik vėlai vakare, po visų darbų. Sėsdavau ir rašydavau, kol miegai visai apimdavo. Bet tuo metu taip įsimylėjau tautosaką, kad dabar visai nesigailiu tų ilgų valandų ir vargo. Užrašyta ir lietuvių liaudies senoji kūryba, ir kareivių dainos, ir naujoviškesnės, patriotiškos dainos.

Bendravau su daugiau nei 100 tautosakos pateikėjų. Tai buvo labai sunkus darbas, tekdavo spausdinti mašinėle. Dabar yra sukaupta 90 tautosakos rinkinių, visi jie yra muziejuje, bet jų nesimato, matyt, niekam nereikia.

– Ar tebeužsiimate šia veikla?

– Eiliuoju jau mažiau, nebent kas paprašo kokį posmelį sudėti. Dabar kaip tik baigiu dėlioti senžodžių ir svetimžodžių dzūkų tarmėje žodyną. Vis papildau naujais žodžiais, kuriuos prisimenu, neseniai baigiau juos kirčiuoti. Rengiu medžiagas apie Druskininkų apylinkių iškilius žmones. Vienas rankraštis jau išleistas, kuriame rašiau apie Antaną Ruginį, Adą Volungevičienę, mokytoją Misevičienę. Bus ir antras. Rašau ranka, taip man smagiausia.

– Jau ilgus metus ruošiate vaikus pirmajai Komunijai, ar tęsite šią veiklą?

– Klebonas prašė, kad dar metus pamokyčiau, bet man jau taip nesmagu dėl savo amžiaus, kad labai nenoriu. Bet sako, nėra kam, o sveikata man dar leidžia. Man nesunku mokyti. Tik labai skaudu, kai paskui jų nėra bažnyčioje...

Mokytoja O. Alesiūtė-Bleizgienė parengė ir išleido knygas: „Kaimas prie Avirio“, „Skamba Gerdašių varpai“, poezijos rinkinius „Prieš saulėlydį“, „Kas širdžiai brangu“, taip pat ji užrašė tremtinių atsiminimų, Leipalingio kapinių istoriją, sudarė fotoalbumą „Mažoji Leipalingio architektūra“, užrašė Norkūnų ir Dubraviškės kaimų istorijas.

Parengė Miglė Krancevičiūtė

Mokytoja O. Bleizgienė visada vertino gerus santykius su kolegomis ir mokiniais/Leipalingio progimnazijos archyvo nuotrauka

Mokytoja O. Alesiūtė-Bleizgienė skaito testamentą, kuris buvo padėtas po naujojo mokyklos pastato pamatais. Šalia stovi mokyklos direktorius B. Misevičius (1973 m.)/Leipalingio progimnazijos archyvo nuotrauka

Krūties vėžio prevencijos renginys pakvietė moteris rūpintis savo sveikata

Snieguolė Vitkauskienė

Praėjusį trečiadienį Druskininkų socialinių paslaugų centro erdvėse organizuotas bendruomenės „Vilties šaltinis“ renginys, skirtas kovai su krūties vėžiu. Kalbėta apie tai, kokių priemonių turėtų imtis moterys, siekdamos užkirsti kelią krūties vėžiui, organizuota sveikos mitybos sesija.

„Susibūrėme čia ne profesijos, meilės ar hobio vedini. Kai likimas parenka kelią, kurio kiekvienas nueitas centimetras yra pergalė, kai jauti nežinomybę, nerimą ir baimę, didelį silpnumą ir skausmą, bet turi eiti pirmyn, supranti, kokie svarbūs yra šalia esantys žmonės. Susirinkome čia, kad paremtumėme vienas kitą, dalintumėmės informacija ir mokytumėmės gyventi linksmai bei laimingai“, – renginio pradžioje kalbėjo medicinos psichologė Sandra Birbilaitė.

Onkologinėmis ligomis sergantys žmonės kviečiami į „Vilties šaltinio“ patalpas/Virginijos Sereičikienės nuotrauka

Šiandien turbūt nerasime nė vieno žmogaus Lietuvoje, kuris nebūtų susidūręs su šia liga – sergame patys, mūsų šeimų nariai, draugai, kolegos. Labai trūksta informacijos, kur ir kokios pagalbos galime sulaukti – nuo psichologinės pagalbos iki reabilitacijos, elementarios paramos gydymo metu. Ką kalbėti apie modernių ir efektyvių gydymo metodų galimybes ir prieinamumą visiems sergantiesiems.

Vėžys – sunki, ilgalaikė liga, taigi už savo gyvybę kovojantiems sergantiesiems labai reikalingas visuomenės supratimas apie ligos iššūkius, svarbus ir palaikymas. Kartu sunkumus įveikti yra daug paprasčiau ir lengviau, todėl ir renginio dalyvių, kurių aplinkoje yra onkologinėmis ligomis sergančių ligonių, prašyta parodyti jiems kelią į „Vilties šaltinio“ patalpas, esančias Veisiejų g. 17, Druskininkuose (2 a., 5 kab.).

Susitikimo metu koncertavo ir gerą nuotaiką dalijo „Bočių“ kolektyvas „Druskelė“ ir neįgaliųjų kolektyvas „Rasa“.

Bendruomenės „Vilties šaltinis“ susibūrimams labai reikėjo patalpų. Jas mums skyrė Druskininkų savivaldybė. Šios patalpos mums tapo labai artimos ir savos. Dėkojame ir Druskininkų sveikatinimo ir poilsio centrui „AQUA“ už galimybę pasinaudoti Vandens parko teikiamomis paslaugomis. Nuoširdi padėka ir „Senojo Nemuno“ savininkams Jūratei ir Vygantui Valutkevičiams už supratingumą, gerą žodį ir vaišes renginio metu.

Yra kuo pasidžiaugti, daug žmonių neabejingi svetimam skausmui. Patikiname – nereikia užsidaryti namuose ir vienam išgyventi savo ligą. Reikia kalbėti, būti kartu. Ir tikrai būsite išgirsti!

Europos sveikos mitybos dieną – „Mandalų kūrybos“ terapija

Lapkričio 6-ąją, minint Europos sveikos mitybos dieną, Druskininkų savivaldybės visuomenės sveikatos biuras, aktyviai bendradarbiaudamas su Lietuvos pensininkų sąjungos „Bočiai“ Druskininkų miesto bendrija, organizavimo „Mandalų kūrybos“ terapiją.

Užsiėmimo metu renginio dalyviai turėjo galimybę sukurti komandinę intuityvią mandalą iš vaisių, nuraminti triukšmingoje kasdienybėje įaudrintą protą, saugiai pažvelgti į savo vidų, „sudėlioti“ esamas mintis, jausmus ir emocijas.

Druskininkų savivaldybės visuomenės sveikatos biuras nuoširdžiai dėkoja Druskininkų „Bočiams“ už aktyvų dalyvavimą renginyje bei „Kraitės“ pirmininkei Janinai Klimienei už sukurtą kompoziciją „Rudens gėrybės“.

Druskininkų savivaldybės VSB informacija

Druskininkų savivaldybės visuomenės sveikatos biuras drauge su Druskininkų „Bočiais“ organizavo „Mandalų kūrybos“ terapiją/Druskininkų savivaldybės VSB archyvo nuotraukos

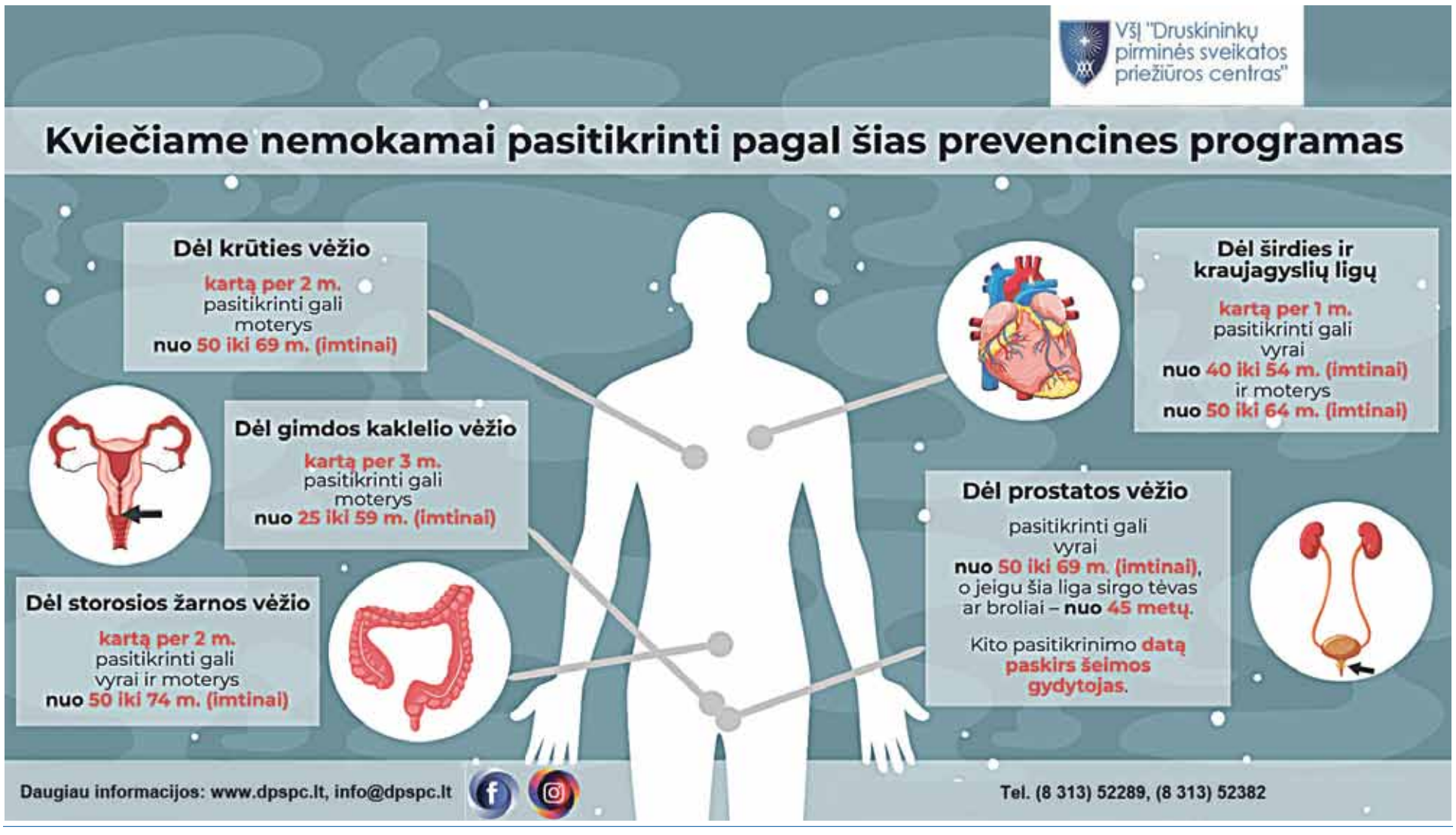

Druskininkų moksleiviai mokomi plaukti ir saugiai elgtis vandenyje

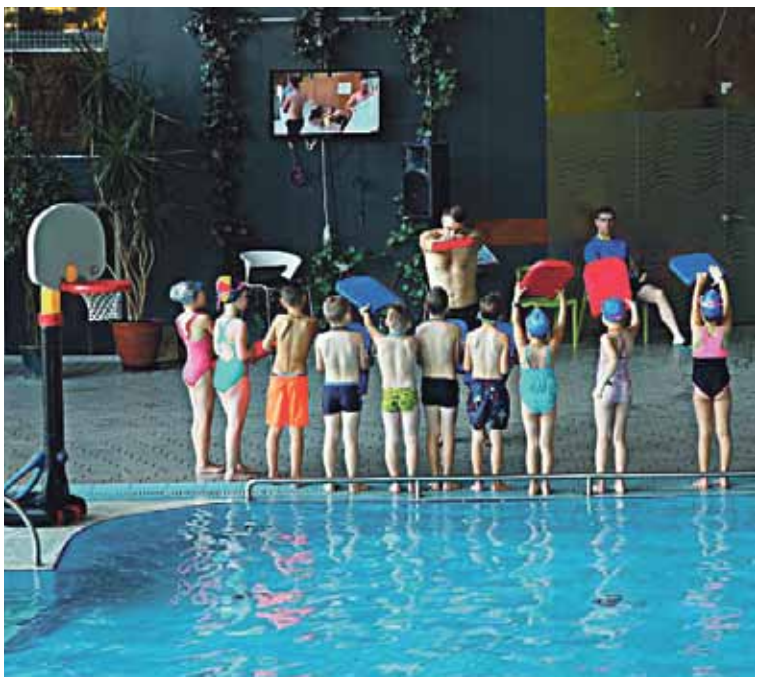

Projekto metu 159 Druskininkų savivaldybės vaikai mokomi plaukti, saugiai elgtis vandenyje ir prie vandens/Druskininkų sporto centro archyvo nuotraukos

Druskininkų Sporto centras, bendradarbiaudamas su Švietimo mokslo ir sporto ministerija, jau ketvirtus metus iš eilės vykdo projektą „Mokomės plaukti ir saugiai elgtis vandenyje“.

Šiais metais Švietimo mokslo ir sporto ministerija plaukimo projektui skyrė 11 954 eurus, Druskininkų sporto centras prie projekto prisideda 900 eurų. Projekte dalyvauja Leipalingio ir Viečiūnų progimnazijos, „Atgimimo“ ir „Saulės“ pagrindinės mokyklos. Projekto metu 159 Druskininkų savivaldybės vaikai mokomi plaukti, saugiai elgtis vandenyje ir prie vandens. Jie suskirstyti į devynias mokymo plaukti grupes po 17-18 vaikų.

Su viena plaukimo grupe dirba po du plaukimo mokytojus (trenerius), vienas moko vandenyje, kitas rodo pratimus ir stebi vaikus, būdamas krante. Projekto užsiėmimuose, kurie organizuojami kiekvienai grupei vieną kartą per savaitę po dvi akademines valandas, visi projekto dalyviai įgis 26 valandų trukmės plaukimo įgūdžių. Projekto veiklos bus vykdomos iki pat vaikų Kalėdų atostogų. Projektui pasibaigus, bus įvertinti vaikų plaukimo įgūdžiai ir gebėjimai, žinios, kaip saugiai elgtis vandenyje ir prie vandens, bus išduodami pasiekimų pažymėjimai.

Druskininkų sporto centro informacija

ŠVIETIMO, MOKSLO IR SPORTO MINISTERIJA

„Lietuvi, pažink Karaliaučių...“

Ona Malaškevičienė

„Lietuvi, pažink Karaliaučių...“, – taip ragino Arvydas Juozaitis knygos „Karalių miestas be karalių“ pratarmėje, nes tame krašte pirmąją lietuvišką knygą parašė M. Mažvydas, lietuviškai – apsisprendė gyventi K. Donelaitis, mūsų antrosios knygos („Metai“) autorius. Nes ten buvo Mažoji Lietuva...

Į pažintinę kelionę po Kaliningrado, vadinto Tvankste, Kionigsbergu, Karaliaučiumi, Kruleviecu, sritį mus spalio 18-19 dienomis pakvietė Trečiojo amžiaus universiteto atsakinga organizatorė Onutė Malaškevičienė. Keliavo 43 žmonės.

Kirtę Lietuvos-Rusijos sieną, planavome aplankyti Tolminkiemį (dabar – Čistije prūdy), kuriame visą gyvenimą pastoriavo, dirbo, kūrė K. Donelaitis. Turėjome apžiūrėti bažnyčią, kurios kriptoje palaidotas lietuvių grožinės literatūros pradininkas, Deja, planai žlugo, nes atvykome per anksti – muziejus buvo dar užrakintas. Pagelbėjo Trečiojo amžiaus universiteto „studentės“ – Dalia Vekterienė papasakojo apie K. Donelaičio asmenybę ir kūrybą, o Irena Gudelionytė padeklamavo ištrauką iš Justino Marcinkevičiaus poemos „Donelaitis“.

Iki Kaliningrado važiavome per nykius laukus: žolių stagarai – pajuodavę, nenupjauti, dirvos neartos, neapsėtos. Žaliuoja ne žiemkenčiai, kur ne kur – tik rapsai. „Naujieji prūsai“ nenori ūkininkauti, nes, anot gidės, sunku užaugintas gėrybes parduoti.

Karaliaučius iki 1255 m. vadintas Tvanksta, 1945 m. atiduotas Rusijai ir 1946 m. liepos 4 d. oficialiai pavadintas Kaliningradu. Tai – Baltijos jūros uostas. Po karo apie du dešimtmečius dar buvo pilnas griuvėsių. Dabar miestas sukelia savotiškos vokiečių ir rusų kultūros „mišrainės“ įspūdį. Pilki griozdiški sovietiniai pastatai maišosi su raudonais tipiškos vokiškos architektūros likučiais, vienas kitas – gražiai restauruotas. Akį traukia modernių namų kvartalai. Priemiesčiuose – naujos statybos, remontuojami keliai. Stebina žmogaus šėtoniškas geismas karu naikinti, griauti, o paskui... – vėl atstatyti. To pavyzdys – Katedra.

Ši gotikinė bažnyčia statyta 1333-1380 m. Jos aukštis – 32 metrai. Katedros istorija – lyg pati Katastrofa. 1544 m. ji nukentėjo nuo gaisro. Restauravo. Bet 1944 m. rugpjūtį ir 1945 m. balandį subombardavo. XX a. planavo visai nugriauti, bet vietiniai gyventojai pasipriešino, tad po 1994-2005 m. rekonstrukcijos įrengė protestantų ir stačiatikių koplyčias bei miesto istorijos muziejų. Dabar mes, ekskursantai, klausėmės vargonų muzikos atstatytoje puošnioje katedroje. Katedros profesorių rūsyje palaidotas filosofas ir mokslininkas I. Kantas. Pagarbiai pastovėjome prie jo kapo.

Trečiojo amžiaus universiteto lankytojai keliavo po Karaliaučiaus kraštą/Asmeninio archyvo nuotraukos

Daug įspūdžių paliko ir povandeninio laivo B-413 apžiūra. Jis buvo pastatytas 1968 m. tuomečiame Leningrade ir 30 metų tarnavo Šiaurės ir Baltijos laivynuose iki atominių povandeninių laivų atsiradimo.

Kitą dieną aplankėme Jantarnyje (Palmininkuose) esančias gintaro kasyklas, kuriose gintaras pramoninu būdu išgaunamas ir apdirbamas nuo 1875 m. Iškastą melsvąjį molį plauna stipria jūros vandens čiurkšle. Kasmet Jantarnyje iškasama po 400 tonų gintaro, 65 proc. pasaulio gintaro atsargų guli čia, o ne Lietuvoje. Gintaro muziejaus eksponatai švyti jaukia, šilta spalva.

Paskutinė kelionės stotelė – Baltijos pajūryje esantis ramus ir jaukus Svetlogorsko kurortas. Kadaise čia buvo mažytis žvejų kaimelis, kuris dėl išskirtinės vietos prie Baltijos jūros, netoliese esančio ežero, mineralinio vandens ir gydomojo purvo tapo turtingų vokiečių atostogų vieta, o 1820 m. oficialiai tapo kurortu. 1930 m. – Svetlogorsko „aukso amžius“.

Kai šį miestą perdavė Rusijai, vokiečiai, palikę savo vasarnamius ir kitus statinius, pasitraukė. Ir dabar akį traukia vokiškos architektūros vilos. Svetlogorskas vadinamas botanikos sodu, nes seniau, kaip mokestį už įvažiavimą į miestą, žmonės turėjo dovanoti kokį nors augalą. Taip čia atsirodo viso pasaulio medžių, krūmų, gėlių. Vietiniai giriasi žaluma, žemomis kainomis ir viliasi pralenkti mūsų Palangą.

„Kiekviena kelionė baigiasi. Iš Karalių miesto lietuviui reikia grįžti į Lietuvą“, – rašo A. Juozaitis. Mes turėjome grįžti Kuršių Nerijos keliu Rusijos pusėje ir grožėtis. Deja, ankstyvos spalio sutemos uždengė tas grožybes...

UAB „Druskininkų sveikatinimo ir poilsio centras AQUA“ kviečia prisijungti prie kolektyvo:
• konditerį (-ę)
(atlyginimas nuo 1092 € / mėn.)
CV siųsti: edita@aquapark.lt, 8 612 92232

Žiemos pramogų kompleksas Snow Arena į savo kolektyvą priimtų rūbininką (-ę).
Atlyginimas nuo 560 € / mėn. neatskaičius mokesčių.
Darbo sutartis terminuota.
Snow Arena
CV siųsti: snowarena@aquapark.lt

Viešbutis „De Lita“ ieško barmeno/padavėjo (-s) darbui savaitgaliais.
Išsamesnė informacija tel. 8 687 39758

REIKIA PINIGŲ?
- Paskolos
- Paskolų refinansavimas
- Galimybė pasiskolinti papildomai
Pvz. Pasiskolinkite 300Eur ir per 3 mėn grąžinkite 335Eur!
Tel. 860879790

Greitai ir kokybiškai
Ratų montavimas, balansavimas, prekyba naujomis padangomis
Druskininkų sav. Leipalingio k., Leipalingio pl. 50
(šalia „Baltic Petroleum“ degalinės)
Tel. +370 6 98 12218

Druskininkų ligoninėje pradėjo dirbti gydytojas ortopedas-traumatologas Aleksandras Juozapavičius

Druskininkų ligoninėje nuo lapkričio mėnesio pradėjo dirbti gydytojas ortopedas-traumatologas Aleksandras Juozapavičius – Europos kelio sąnario ir sporto traumos draugijos (ESSKA) narys.

Ilgalaikė profesinė patirtis (nuo 1994 m.) ortopedijos-traumatologijos srityje padeda gydytojui greitai ir kokybiškai diagnozuoti smulkių ir stambių kaulų traumas, taikyti potraumininių būklių ir komplikacijų konservatyvų ir chirurginį gydymą.

Gydytojas ortopedas-traumatologas atlieka artroskopines (kelio, čiurnos, peties, alkūnės, riešo), ilgųjų ir trumpųjų kaulų lūžių, sąnarių, sausgyslių operacijas ir procedūras.

Konsultacijos: pirmadieniais nuo 9 iki 13 val., antradieniais – nuo 8 iki 11 val.

Kviečiame registruotis internetu sergu.lt arba konsultacinės poliklinikos registratūroje tel. +370 (313) 59144, mob. +370 645 10431

PADĖKA

Nuoširdus AČIŪ Druskininkų ROTARY klubui už padovanotus akumuliatorius neįgaliojo vežimėliui.

Kęstutis Bieliukas

Kviečiu lankyti rankinio treniruotes!

Kaip gera matyti vaikus, su užsidegimu kažką veikiančius! Šįkart kalbu apie rankinį, komandinį žaidimą, kuris moko bendradarbiavimo, įsiklausymo, mokėjimo susitarti ir savarankiškai priimti sprendimą, palaikyti ir padrąsinti vienas kitą. Komandų sporte daug lengviau ištverti pralaimėjimą – gali su draugais apsikabinęs susiremti pečiais. O kaip smagu kelti taurę ir džiaugtis medaliais, kartu iškovojus pergalę! O kur dar nuotykiai ir patirtys kelionėse, turnyruose, stovyklose. Draugystė ir meilė sportui išlieka visam gyvenimui.

Jei nori išbandyti ir visa tai pajusti, kviečiu Tave lankyti rankinio treniruotes.

Kviečiami šio amžiaus vaikai: berniukai, gimę 2009, 2010, 2011, 2012 metais; mergaitės, gimusios 2010, 2011, 2012 metais.

Trenerė Danguolė Sukankaitė
Tel. pasiteirauti 8 650 25181

KALĖDINIAI EDUKACINIAI UŽSIĖMIMAI VISAI ŠEIMAI
Druskininkų amatų centre „Menų kalvė“

Lapkričio 15 d. 17 val. ŽVAKIŲ LIEJIMAS. Dalyviai bus mokomi pasigaminti natūralaus bičių vaško žvakes. *Edukatorė J. Miliuvienė. Kaina asmeniui 6 Eur (visoms amžiaus grupėms)*

Lapkričio 16 d. 13 val. „KVAPŲ MAGIJA“. Dalyviai pasigamins sau arba artimajam kvapnią dovaną bei patirs terapinį aromatų poveikį. *Edukatorė R. Černiauskaitė, kaina asmeniui 9 Eur (suaugusiems ir vaikams nuo 12 m.)*

Lapkričio 19 d. 17 val. ATVIRUKO GAMYBA. Dalyviai dirbtuvėlėse lies akvarele, kurs atviruko kompoziciją, sudės šilčiausius jausmus. *Edukatorė U. Vitonytė, kaina asmeniui 10 Eur (vaikai iki 10 m. kviečiami dalyvauti su tėveliais)*

Lapkričio 20 d. 17 val. ODINĖS APYRANKĖS GAMYBA. Gražiausioms metų šventėms dalyviai pasipuoš savo pagaminta odine apyranke. *Edukatorė V. Gudzinskienė, kaina asmeniui 10 Eur (vaikai iki 16 m. kviečiami dalyvauti su tėveliais)*

Lapkričio 21 d. 17 val. „DRAUGYSTĖS AMULETAS“. Juvelyrikos dirbtuvėse dalyviai pasigamins kalėdinę dovaną sau ar savo artimui. *Edukatorius G. Bocisas, kaina asmeniui 7 Eur (visoms amžiaus grupėms)*

Lapkričio 22 d. 17 val. TAPYBA ANT VANDENS (EBRU). Dalyviai gamins originalius kalėdinio vainiko ar eglutės žaisliukus, naudodami marmuro efektą suteikiančius dažus. *Edukatorė G. Rutkauskienė, kaina asmeniui 5 Eur (visoms amžiaus grupėms)*

Lapkričio 23 d. 11 val. ADVENTO VAINIKO GAMYBA. Dalyviai gamins natūralų, kvepiantį, adventinį vainiką iš kėnio šakų. *Edukatorė R. Kazakevičienė, kaina asmeniui 14 Eur (visoms amžiaus grupėms)*

Lapkričio 23 d. 13 val. ŠIAUDINIŲ KALĖDINIŲ ŽVAIGŽDŽIŲ RIŠIMAS. Dalyviai susipažins su Kalėdinės žvaigždės rišimo tradicijomis ir simbolika, patys išmoks pasigaminti Kalėdinę žvaigždę iš šiaudelių. *Edukatorė J. Kygienė, kaina asmeniui 11 Eur (suaugusiems ir vaikams nuo 12 m.)*

Lapkričio 23 d. 15 val. SIŪTO ŽAISLIUKO GAMYBA. Dalyviai edukacijos metu siūs žaisliuką - paukštelį pagal savo nuotaiką, mėgstamas spalvas ir fantaziją. *Edukatorė L. Griškevičienė, kaina asmeniui 4 Eur (visoms amžiaus grupėms)*

Lapkričio 26 d. 17 val. KERAMIKINIŲ ŽVAKIDŽIŲ GAMYBA. Dalyviai gamins žvakides, puoš lipdytiniais ornamentais bei detalėmis (gaminys paliekamas išdegti – 2 sav.) *Edukatorė I. Svirskaitė, kaina asmeniui 12 Eur (vaikai iki 10 m. kviečiami dalyvauti su tėveliais)*

Lapkričio 27 d. 17 val. KALĖDINIO PAVEIKSLO KŪRIMAS. Dalyviai edukacinio užsiėmimo metu atras Kalėdų dvasią potėpiuose. *Edukatorius D. Sinkevičius, kaina asmeniui 10 Eur (suaugusiems ir vaikams nuo 10 m.)*

Lapkričio 28 d. 17 val. KARPYTŲ UŽUOLAIDĖLIŲ GAMYBA. Dalyviai išmoks karpyti tradicines popierines užuolaidėles langams ar lentynėlės papuošimui. *Edukatorė D. Lukošiūnaitė, kaina asmeniui 7 Eur (visoms amžiaus grupėms)*

Lapkričio 29 d. 16 val. KALĖDINIAI ŽAISLIUKAI DEKORUOTI TAPYTU ŠILKU. Dalyviai specialiais dažais ant natūralaus šilko kurs raštus, dekoruos ruošinius, puoš papildomais elementais. *Edukatorė R. Burbulė, kaina asmeniui 10 Eur (visoms amžiaus grupėms)*

Užsiėmimų dalyvius aprūpiname visomis priemonėmis.
Dalyvių skaičius grupėse ribotas, todėl kviečiame registruotis iš anksto:
Tel. 8 671 76108, el. paštu amatai@druskininkukulturoscentras.lt
Laukiame Jūsų M.K.Čiurlioniog. 27, Druskininkai

Renginiai vieši. Bus filmuojama ir fotografuojama. Dėl pretenzijų kreiptis amatai@druskininkukulturoscentras.lt

SKANDINAVIŠKO KAPITALO INVESTUOTOJAS GERIAUSIOMIS KAINOMIS SUPERKA MIŠKUS!
TAIP PAT SUPERKAMI IR KITOS PASKIRTIES ŽEMĖS SKLYPAI!
Tel. 8-609-86656

Ieškomi pagalbiniai darbuotojai ir statybininkai darbui Vokietijoje (Berlyne ir Rostoke).
Visos soc. garantijos. Apmokama kelionė.
Dėl pagalbinių darbuotojų tel. pasiteiravimui 8 636 52171
Dėl statybininkų tel. pasiteiravimui 8 641 87373

Atliekami visi buto apdailos ir remonto darbai, išskyrus santechnikos darbus. Tel. 8 626 86023

Toli Toli restoranui Druskninkuose reikalingas pastiprinimas!
Ieškome - virtuvės padėjėjos/jo.
Sąlygos derinamos darbo pokalbio metu.
Skambinti arba rašyti: info@tolitoli.lt +37060008542

INL tel. 8 694 91 465
PERKAME MIŠKUS VISOJE LIETUVOJE
Domina įvairaus amžiaus miškai.
PASITARKITE prieš parduodami mišką.

Buitinių dujų balionų pildymas norimu kiekiu
Pramonės g. 5 Druskininkai, pristatymas ir pajungimas prie prietaiso Druskininkų savivaldybės teritorijoje.
Prekiaujame angliarūgšte, acetilenu, deguonimi, argonu.
Parduodame europinio standarto 5, 11,19 kg propano-butano dujų balionų tarą.
Kreiptis darbo dienomis nuo 8.00 val. iki 16.00 val.
Tel.: (8 313) 52204 ir 8 699 43005.

Parduodamas butas Merkinės g. raudonų plytų name, 4 a, kaina – 39 000 Eur. Tel. 8 615 52196

Termovizijos paslaugos. ‚PIR LIETUVA' pristato termo nuotraukų tyrimų paslaugas Dzukijoje. Termovizoriumi fotografuojame šalčio tiltus, defektines pastato vietas. Randame statybinį broką ir kitas termo problemas. Suteikiame kompiuterinę analizę. lietuva@pir.lt
tel.: 86 131 777 3

BALDAI IŠ VOKIETIJOS, SENDAIKČIAI
Baravykų g. 10, Druskininkai
I-V: 10.00 val.-18.00 val.;
VI: 10.00 val.-15.00 val.
Sekmadienį nedirbame
Tel. 8 647 88559

Atliekame glaistymo, dažymo ir kitus apdailos darbus. Tel. 8 601 52590

Parduodame spygliuočio, beržo, alksnio malkas – kulbėmis, kapotas.
Pristatome nemokamai. Tel. 8 685 33661

Vila Radium
Naujai atidaryta vila RADIUM Druskininkuose ieško administratorės-kambarinės.
Kontaktinis tel. 8 687 93693

Valome geriamojo vandens šulinius.
Tel. 8 692 52051

PARDUODATE MIŠKĄ? PASIŪLYKITE JĮ MUMS!
MPG
UAB „Medienos prekybos grupė"
+370 616 38526
info@perkamemiska.lt

Vidaus pertvarų mūrijimas, gipso plokštės, glaistymas. Plytelės. Dažymas, tapetai, dekoras. Grindys, durys. Apšiltinimas, garso izoliacija.
Tel. 8 624 34603

Naujai atidaromas viešbutis Druskininkuose ieško komandos narių:
- *administratorių;*
- *virėjų;*
- *barmenų/padavėjų.*

Išsamesnė informacija tel. 8 687 39758

Ilgalaikė 3 kambarių buto nuoma Neravų g. su baldais ir buitine technika. Kaina 270 Eur + mokesčiai. Tel.8 662 30380

Superkame „Audi", VW, MB, „Mazda", „Mitsubishi", „Toyota" markių automobilius. Gali būti nevažiuojantys, po autoįvykių. Pasiimame patys. Atsiskaitome iš karto. Tel. 8 686 94982

Superkame visų markių automobilius. Gali būti nevažiuojantys ar po autoįvykių bei parvežti iš Anglijos. Pasiimame patys, sutvarkome reikiamus dokumentus. Atsiskaitome iš karto. Tel. 8 636 60454

Brangiai PERKAME miškus visoje Lietuvoje. Atsiskaitome iš karto. Tel. 8 699 29992

Teikiame visas kapų įrengimo, restauravimo ir priežiūros paslaugas pagal kliento finansines galimybes.
Tel. 8 605 81979

Axio 4 BTE ~~400 €~~ 350 €
Nematomas Soundlens 1100 €
UAB „Gera klausa"
KLAUSOS APARATAI
Užausiniai nuo - 250 €.
Įausiniai nuo - 600 €.
Atliekamas audiologinis klausos ištyrimas, konsultuoja specialistas.
Akcija vyks lapkričio 15 d.
UAB „Medea klinika diagnostika", Sveikatos g. 34, Druskininkai.
REGISTRACIJA TELEFONAIS: 8 616 40 004, 8 693 52 520.

Skubiai parduodamas namas Leipalingyje, 70 kv. m. Sklypas – 7, 13 a, kaina – 15 500 Eur. Tel. 8 616 48116

Perkame miškus, sodybas, paežeres, žemes.
Miškai gali turėti daug bendrasavininkių.
Tel. 8 613 56708

Parduodamas žemės sklypas nuo Druskininkų m. 5 km, 6 a Jaskonių k., Miglos g. 4.
Šalia pastatyti namai, nuolat gyvena žmonės.
Tel. 8 618 14474

Sausų ir žalių malkų išpardavimas
(skaldytos arba kaladėmis)
Tel. 8 601 46179

Opeliukai Druskininkuose. Vežame pigiausiu tarifu. Pigiausias TAXI Druskininkuose.
Tel.: 8 650 46599, 8 650 89866, 8 678 19907

Transporto įmonei reikalingi:
-VAIRUOTOJAI,
turintys C arba C, CE kategorijas vietiniams ir tarptautiniams krovinių pervežimams.
Atlyginimas 700-1700 Eur po mokesčių.
Teirautis telefonu
8-650-50615

Atliekame žemės sklypų geodezinius matavimus.
Tel. 8 625 12458

Ieškoma brigada pjauti biokurą (valyti savaiminius laukus). Geros sąlygos. Kreiptis tel. 8 677 25331

Reikalingas operatorius dirbti kompiuterinėmis medienos apdirbimo staklėmis (CNC), apmokome. Tel.: 8 685 46006, 8 659 13031

Išnuomoju šiuolaikiškai įrengtas patalpas Vilnius al. 10-17
Tel. 8 644 40333

Įvairūs statybos darbai: pamatų liejimas, sienų mūrijimas, stogų dengimas ir kt. Tel. 8 693 99456

„Sveikos mitybos link"
Renginys nemokamas

Renginio metu: Mokinsitės, kepsite plokščiąsias duoneles, gaminsite, ragausite avinžirnių paštetą (humusą); Sužinosite prieskonių naudojimą bei jų vertingumą.
Lapkričio 14 d. 17.30 val. Druskininkų turizmo ir verslo informacijos centre (Gardino g. 3)
Organizatorius Druskininkų savivaldybės visuomenės sveikatos biuras

Druskininkų savivaldybės visuomenės sveikatos biuras kviečia į
„Nėščiųjų mokyklėlę"
Organizuojami susitikimai:
- Lapkričio 12 d. 15 val. 00 min. „Nėščiosios ir maitinančios moters krūtų priežiūra. Natūralaus maitinimo įgūdžiai. Naujagimio kūno priežiūra" (Natūralaus maitinimo specialistė N. Bartkevičienė)
- Lapkričio 19 d. 15 val. 00 min. „Sklandus nėštumas ir gimdymo suvokimas" (Akušerė V. Bubėnienė)
- Lapkričio 21 d. 16 val. 00 min. „Infekciniai susirgimai nėštumo metu, jų prevencija bei gydymas" (Šeimos gydytoja G. Urbonienė)
- Lapkričio 28 d. 17 val. 30 min. „Mamos emocijos" (Psichologė J.Kirkauskienė)

Susitikimai vyks: Druskininkų socialinių paslaugų centro salėje (Veisiejų g. 17)

Lazerinės dermatologijos kabinetas
Gydomos odos, plaukų, nagų, lytiniu būdu plintančios ligos, išsiplėtusios kraujagyslės, šalinamos karpos.
Raukšlių ir randų gydymas; užpildų leidimas; apgamų apžiūra.
Alytus, Vilties g. 32, tel. (8-315) 72480, mob. 8 685 32787
Gydomi vaikai ir suaugusieji.

Gamybos įmonei reikalingas šaltkalvis-mechanikas, gamybinių įrengimų priežiūrai ir remontui. Tel. 8 686 55889

Atliekame kapų įrengimo, restauravimo ir priežiūros darbus pagal klientų finansines galimybes.
Tel. 8 605 81979, 8 624 12901

Senų padangų priėmimas atliekų aikštelėse ribojamas – kol kas nevežkite

Alytaus regione esančiose didelių gabaritų ir kitų atliekų surinkimo aikštelėse (Rūšiavimo centruose) ribojamas naudotų padangų priėmimas/Erikos Avižienienės nuotrauka

Alytaus regione esančiose didelių gabaritų ir kitų atliekų surinkimo aikštelėse (Rūšiavimo centruose) ribojamas naudotų padangų priėmimas. Tai padaryta, atsižvelgus į susidariusią ekstremalią situaciją po padangų perdirbimo gamykloje Alytuje kilusio gaisro.

Naudotų padangų priėmimas sustojo visoje šalyje – jų perdirbimo įmonėms sugriežtinti reikalavimai, vyksta patikrinimai. Įmonės faktiškai nebesurenka padangų, ir jos kaupiasi. Į aikšteles atvežamų padangų kasmet padidėja jų keitimo metu, kuris dabar kaip tik ir prasideda.

Kiekvienoje atliekų surinkimo aikštelėje vienu metu leidžiama laikyti skirtingą maksimalų padangų kiekį – nuo 12 iki 45 tonų, tai priklauso nuo aikštelės dydžio. Už viršytą maksimalų limitą gresia didžiulės aplinkosauginės baudos ir atsakomybė. Tad, pasiekus leistiną ribą, padangos į aikšteles nebus priimamos.

„Esame didžiausi atliekų tvarkytojai regione, ir mums tenka labai didžiulė atsakomybė. Savo veiklą vykdome, nenusižengdami nei aplinkosaugos, nei priešgaisriniams reikalavimams. Šiandienos situacija, kurios padarinius jaučia ne tik Alytus, bet ir visa Lietuva, parodė, kad pigiais būdais sutvarkyti atliekų neįmanoma. Tam turi būti skiriamas labai didelis dėmesys – ir finansinės investicijos, ir techninis aprūpinimas, ir didžiulė moralinė atsakomybė", – sakė Alytaus regiono atliekų tvarkymo centro (ARATC) direktorius Algirdas Reipas.

Įsakymą stabdyti naudotų padangų priėmimą, jei yra pasiektas vienu metu leidžiamų laikyti naudotų padangų kiekis, jis pasirašė spalio 18 dieną.

„Šiuo metu dauguma aikštelių dar nėra perpildytos, tačiau, gyventojams pradėjus vežti padangas, o perdirbimo įmonėms jų nesurenkant, maksimalias leistinas ribas pasieksime labai greit. Nuolat ieškome galimybių išvežti padangas iš aikštelių, tačiau situacija yra sudėtinga ir labai tikimės gyventojų supratimo", – sakė ARATC rūšiavimo centrų veiklos organizavimo padalinio vadovas Linas Brazauskas.

Jis priminė, kad, įsigijus naujas padangas, nebetinkamas naudoti reikia palikti įmonėje, iš kurios buvo įsigytos naujos.

Septyniose Alytaus regiono savivaldybėse veikia 19 didelių ir kitų atliekų surinkimo aikštelių. Šiose aikštelėse iš vieno gyventojo nemokamai priimamas vienas padangų komplektas per metus. Padangų tvarkymo kaštai nėra įskaičiuojami į vietinę rinkliavą – juos padengia gamintojai importuotojai.

Naudotos padangos sudaro apie 9 proc. regiono atliekų aikštelėse surenkamų atliekų kiekio.

Aikštelėse surinktos padangos, kaip ir kitos atliekos, laikinai saugomos iki perdavimo jas tvarkančioms įmonėms.

ARATC informacija

Renginiai

Lapkričio 8 d. 15 val. Lietuvos specialiosios kūrybos draugijos „Guboja" Druskininkų skyriaus parodos „Minčių spalvos" atidarymas V. K. Jonyno namuose-galerijoje (Turistų g. 9)

Lapkričio 8 d. 16 val. Amatų centre „Menų kalvė" – Kęstučio K. Šiaulyčio akvarelių parodos „Druskininkų impresijos – Ratnyčios tėkmė" atidarymas. Paroda veiks iki gruodžio 20 d. (M. K. Čiurlionio g. 27)

Lapkričio 8 d. 16 val. Leipalingio progimnazijos A. Volungevičiaus vardo kraštotyros muziejuje vyks knygos „Leipalingio apylinkių tekstai" pristatymas.

Dalyvaus dr. Rima Bakšienė, dr. Asta Leskauskaitė, Onutė Alesiūtė-Bleizgienė ir mokytojos Leonoros Mockevičienės vadovaujamas Leipalingio progimnazijos folkloro kolektyvas „Gurinukai" (Alėjos g. 30, Leipalingis)

Lapkričio 12 d. 16 val. Viešojoje bibliotekoje – knygos „Gyvenimo ratas sukasi" (sudarytoja Rita Mikalčienė) pristatymas. Knyga skirta „Atgimimo" mokyklos 75-mečiui, ji išsamiai pristato mokyklos mokytojų senjorų klubo „Bičiuliai" asmenybes, jų gyvenimą ir veiklą (V. Kudirkos g. 13)

Lapkričio 14 d. 17 val. poezijos vakaras „Palaimintas būk, mieste, turintis Čiurlionį II". Dalyvaus: tarptautinio studijų ir mokymo instituto direktorė, poetė ir rašytoja prof. Genovaitė Stulpinienė ir aktorė Kristina Kazakevičiūtė (M. K. Čiurlionio memorialinis muziejus M. K. Čiurlionio g. 35)

Lapkričio 15 d. 17 val. Druskininkų miesto cukrinio diabeto klubas „Atgaja" kartu su Druskininkų savivaldybės Visuomenės sveikatos biuru organizuoja konferenciją pasaulinei diabeto dienai paminėti.

Jos metu bus skaitoma paskaita apie cukrinį diabetą ir jo prevenciją (gyd. endokrinologė Rasa Koreivienė), bus atliekami nemokami gliukozės kraujyje tyrimai bei rengiama viktorina (Druskininkų Socialinių paslaugų centre, 1 a salėje, Veisiejų g. 17).

Lapkričio 17 d. 13.30 val. Leipalingio laisvalaikio salėje Druskininkų trečiojo amžiaus universiteto renginys.

Programoje: pranešimas „Druskininkų TAU vieta savivaldybės bendruomenių gyvenime". Pranešėjas – gydytojas J. Valskys.

Pranešimas „Ką reikia žmogui žinoti,kad ilgai ir sveikai gyventų". Pranešėjai: gyd. J. Valskys ir fizinio aktyvumo instruktorius J. Burokas.

Moterų ansamblio „Vakarėja" (vadovė V. Šedienė) koncertas.

Parodos

Druskininkų M. K. Čiurlionio meno mokyklos V. K. Jonyno dailės skyriaus 1A, 1B klasių vaikų kūrybinių darbų paroda „Ornamentai lietuviškuose kryžiuose, koplytstulpiuose, stogastulpiuose" (Mokytoja N. Akstinienė). Paroda veiks **iki lapkričio 28d.** (V. Kudirkos g. 13)

Druskininkų miesto muziejuje veikia paroda „1000 druskinių" iš Muziejaus rinkinių (M. K. Čiurlionio g. 59).

Iki lapkričio 20 d. M. K. Čiurlionio memorialiniame muziejuje eksponuojama paroda „M. K. Čiurlionio keliais-Krymas" (M. K. Čiurlionio g. 35)

Iki lapkričio 15 d. Viešojoje bibliotekoje veikia Dailininko Alfonso Šuliausko akvarelių paroda „Rudeninė paralelė gamtos ir žmogaus gyvenime". Paroda veiks (V. Kudirkos g. 13)

Užuojautos

Iškeliavus į Amžinybę mylimam Tėveliui, nuoširdžiai užjaučiame direktorių Arvydą Pugačiauską, jo šeimą ir artimuosius.

UAB „Drusta" bendradarbiai

...Ir vėjas dangiškas į žalią šilą,
ir paukštis čiulbantis ten suka savo lizdą.
Ir skamba medyje melodija tyli,
o aš klausausi jos ir užrašau smėly...

Atgulus amžino poilsio nusipelniusiam miškininkui, ilgamečiam namo bendrijos „Šilelis" pirmininkui Vladui Pugačiauskui, nuoširdžius užuojautos žodžius skiriame jo šeimai.

DNSB „Šilelis" gyventojai

... be galo baisu žmogų tartum saulę danguj prarast...
(Just. Marcinkevičius)

Užjaučiame Julę Lučkauskienę dėl vyro mirties

DNSB „Šviesa" gyventojai

Norėtume, kad mūsų žodžiai būtų dideli,
kad sielvartą sušildytų, paguostų.
Gyventi šauktų vėl be sopulio širdy
ir ašaras nušluostytų nuo skruostų.

Dėl mylimos Mamytės mirties užjaučiame Jūratę Leknickienę ir jos artimuosius.

M. ir J. Jurčiukoniai

Kodėl nelaimės niekad nesibeldžia,
kiek sielvarto išvengtume tada.
Paėmusios tai, ką turi brangiausia,
išeina, o mums lieka tuštuma...

Iškeliavus į Amžinybę mylimai Mamai, nuoširdžiai užjaučiame Jūratę Leknickienę ir jos artimuosius.

B. ir S. Ragauskai

Kapaviečių dengimas, senų restauravimas, tvorelių betonavimas.
Paminklai ir granito tvorelės.
Druskininkai, Baravykų g. 6,
tel. 8 682 57295

UAB "LABRADORITAS"
- paminklai;
- kapavietės dengimas akmens plokštėmis;
- montavimo darbai;
- senų kapaviečių restauravimas.
Tel. 860101090 (dirbame ir savaitgaliais)
SUTEIKIAME GARANTIJAS SAVO DARBAMS

LAIDOJIMO PASLAUGŲ ĮMONĖ „OKONA"

Teikia tradicines laidojimo ir naujas išankstinių laidojimo sutarčių sudarymo paslaugas.

Tokių sutarčių sudarymas suteikia žmonėms ramybės, o mes įvykdome apeigas pagal suderintus reikalavimus.

Mus rasite: Veisiejų g. 32
Tel. pasiteirauti: 8 687 93372 (visą parą)
8 (313) 51138, 8 698 72200

NUTRŪKUSI STYGA
Laidojimo namai
Teikia visas šarvojimo ir laidojimo paslaugas.
Pigiausios laidojimo paslaugos Druskininkuose
Druskininkai, Veisiejų g. 36 Tel.: 8 313 41101

2019.11.08 d. Penktadienis

06:00 Lietuvos Respublikos himnas.
06:02 Labas rytas, Lietuva.
09:20 Senis.
10:25 Štutgarto kriminalinė policija.
11:10 Komisaras Reksas.
12:00 Gyvenimo spalvos.
13:00 Ypatingas būrys.
13:58 Loterija „Keno Loto“.
14:00 Žinios. Sportas. Orai.
14:20 Laba diena, Lietuva.
16:40 Premjera. Ponių rojus.
17:30 Žinios. Sportas. Orai (su vertimu į gestų k.).
18:00 Kas ir kodėl?
18:30 Visi kalba.
19:30 Beatos virtuvė.
20:25 Loterija „Keno Loto“.
20:30 Panorama.
21:00 Dienos tema.
21:30 Auksinis protas.
22:55 Everestas.
01:00 LRT radijo žinios.
01:05 Nacionalinė ekspedicija.
02:00 LRT radijo žinios.
02:05 Visi kalba.
03:00 LRT radijo žinios.
03:05 Kas ir kodėl?
03:30 Šventadienio mintys.
04:00 LRT radijo žinios.
04:05 Beatos virtuvė.
05:00 LRT radijo žinios.
05:10 Ponių rojus.

06:10 „Televitrina“.
06:25 „Transformeriai. Maskuotės meistrai“.
06:55 „Čipas ir Deilas skuba į pagalbą“.
07:25 „Kempiniukas Plačiakelnis“.
07:55 „Farai“.
08:55 „Legendinės legendos“.
10:00 „Meilės simfonija“.
12:00 „Atsargiai! Merginos“.
13:00 „Pažadėtoji“.
15:00 „Simpsonai“.
16:00 „TV3 žinios“.
16:30 „TV Pagalba“.
17:55 „Namų idėja su IKEA“.
18:30 „TV3 žinios“.
19:30 DIDYSIS PENKTADIENIO FILMAS „Monstrų universitetas“.
21:35 PREMJERA „Tobulos kopijos“.
23:45 PREMJERA „Pabudimas“.
01:45 „16 kvartalų“.
03:30 „Trys dienos nužudyti“.

06:00 „Mano gyvenimo šviesa“.
07:30 „Tomo ir Džerio šou“.
07:55 „Volkeris, Teksaso reindžeris“.
09:55 „Rimti reikalai 2“.
10:25 „Rozenheimo policija“.
11:25 „Supermamos“.
12:00 Valanda su Rūta.
13:00 „Paskolinta meilė“.
14:00 „Našlaitės“.
15:00 „Svajoklė“.
16:00 Labas vakaras, Lietuva.
17:30 „Galiu rytoj“.
18:30 Žinios.
19:30 KK2 penktadienis.
21:00 SAVAITĖS HITAS Savižudžių būrys.
23:25 Ekstremalus greitis.
01:10 Niko.
02:55 Pažinimo klubas.
03:20 Programos pabaiga.

06.13 Programa.
06.14 TV parduotuvė.
06.30 TV Europa pristato. „Lietuvos gelmių istorijos“.
07.00 Laikykitės ten.
08.00 #NeSpaudai.
09.00 Greiti pietūs.
10.00 Atliekų kultūra.
10.30 Kryptys LT.
11.05 Laikykitės ten.
12.10 „Pone prezidente”.
12.40 „Meilė kaip mėnulis”.
13.15 „Meilė kaip mėnulis”.
13.45 TV parduotuvė.
14.00 Gyvenimas.
15.00 „Prokurorai”.
16.00 Reporteris.
16.30 Oponentai.
17.00 „Meilė kaip mėnulis”.
18.00 Reporteris.
19.00 „Moterų daktaras“.
20.00 Reporteris.
20.30 Oponentai.
21.00 Kitoks pokalbis su Edvardu Žičkumi.
22.00 „Pasaulio turgūs”.
22.30 Reporteris.
23.00 Tarptautinis turnyras „BUSHIDO KOK 2019“.
00.00 „Moterų daktaras“.
01.00 „Meilė kaip mėnulis”.
02.10 „Pasaulio turgūs”.
02.30 „Prokurorai”.
03.30 Reporteris.
04.10 Gyvenimas.
05.10 Atliekų kultūra.
05.50 Kaimo akademija.
06.10 „Pasaulis iš viršaus“.
06.35 Krepšinio pasaulyje su V. Mačiuliu.

06:15 „CSI. Majamis“.
07:10 „Mano virtuvė geriausia“.
08:30 „Stoties policija“.
09:30 „Paskutinis faras“.
10:25 „Daktaras Richteris“.
11:35 „Privatus detektyvas Magnumas“.
12:35 „Visa menanti“.
13:35 „Mano virtuvė geriausia“.
14:55 „Stoties policija“.
16:00 „Paskutinis faras“.
17:00 Info diena.
17:30 „Daktaras Richteris“.
18:35 „CSI. Majamis“.
19:30 „Amerikietiškos imtynės“.
21:30 Snaiperis.
23:20 Priverstinis kerštas.
01:10 „Detektyvų istorijos“.

2019.11.09 d. Šeštadienis

06:00 Lietuvos Respublikos himnas.
06:05 Daiktų istorijos.
07:00 Mūšio laukas.
07:25 Premjera. Rikas, Oskaras ir pavogtas akmuo.
09:00 Labas rytas, Lietuva.
12:00 Pasaulio dokumentika. Premjera. Rudieji lokiukai ir aš.
12:55 Pasaulio dokumentika. Neįtikėtinos gyvūnų draugystės 4.
13:50 Džesika Flečer 9.
15:28 Loterija „Keno Loto“.
15:30 Žinios. Orai (su vertimu į gestų kalbą).
15:45 Sveikinimų koncertas.
17:30 Žinios. Sportas. Orai (su vertimu į gestų k.).
17:55 Premjera. 1989-ųjų dienoraščiai. Berlyno sienos griūtis.
18:45 Speciali laida, skirta Berlyno sienos nugriovimo 30-ųjų metinių minėjimui.
19:15 Laisvės banga: nuo Vilniaus iki Berlyno.
20:25 Loterijos „Keno Loto“ ir „Jėga“.
20:30 Panorama.
20:52 Sportas. Orai.
21:00 Šok su žvaigžde.
23:10 Pinigų liūnas.
00:40 Everestas.
02:45 Pasaulio dokumentika. Rudieji lokiukai ir aš.
03:40 Pasaulio dokumentika. Neįtikėtinos gyvūnų draugystės 4.
04:25 Džesika Flečer 9.

06:15 „Televitrina“.
06:30 „Ančiukų istorijos“.
07:00 „Vėžliukai nindzės“.
07:30 „Aladinas“.
08:00 „Ančiukų istorijos“.
08:30 „Virtuvės istorijos“.
09:00 „Gardu Gardu“.
10:00 „Būk sveikas!“.
10:30 „Penkių žvaigždučių būstas“.
11:00 „Misija: dirbame sau“.
11:30 „Mano pinigai“.
12:00 „Alfa ir Omega“.
13:40 „102 dalmatinai“.
15:45 „Ekstrasensai. Stipriausių mūšis“.
17:25 „Aplink Lietuvą. Žmonės“.
18:30 „TV3 žinios“.
19:25 „Eurojackpot“.
19:30 „Turtuolis vargšas“.
21:00 PREMJERA ŠEŠTADIENIO GERO KINO VAKARAS „Išgyventi vasarą“.
22:50 „Nemirtingieji“.
01:05 „Kaip išsirinkti vyrą“.
02:45 „Pabudimas“.
04:35 „Atsargiai! Merginos“.

06:40 „Tomo ir Džerio šou“.
07:05 „Broliai meškinai. Nuotykių ieškotojai“.
07:35 „Šaunusis Skūbis-Dū“.
08:05 „Ponas Bynas“.
08:35 „Tomo ir Džerio nuotykiai“.
09:05 „Beprotiškos melodijos“.
09:30 KINO PUSRYČIAI Kria-kriakeriai.
11:15 Viena diena Niujorke.
13:05 Nensė Driu.
15:10 Mis Slaptoji agentė.
17:25 Kelionių panorama. Garsenybių atostogų dienoraštis
17:55 Gyvūnų pasaulis. N-7. Pramoginė gyvenimo būdo laida. Vedėjas Paulius Kaupelis
18:30 Žinios.
19:20 Sportas.
19:27 Orai.
19:30 SUPERKINAS. PREMJERA Smurfai. Pamirštas kaimelis.
21:20 Kung Fu Joga.
23:20 Savigynos mokykla.
00:55 Savižudžių būrys.
02:55 Programos pabaiga.

07.03 Programa.
07.04 TV parduotuvė.
07.20 „TV Europa pristato.
08.30 „Pasaulis iš viršaus“.
09.00 Tarptautinis turnyras „BUSHIDO KOK 2019“.
10.00 Vantos lapas.
10.30 „Pone prezidente”.
12.00 „Detektyvas Linlis“.
14.00 Gyvenimas.
15.00 #NeSpaudai.
16.00 Žinios.
16.30 Kryptys LT.
17.00 Laikykitės ten.
18.00 Žinios.
18.30 „TV Europa pristato. Vyrų šešėlyje. Emilija Pliaterytė”.
19.00 „Moterų daktaras“.
20.00 Žinios.
20.30 Oponentai.
21.00 Kitoks pokalbis su Edvardu Žičkumi.
22.00 Viralas.
22.30 Žinios.
23.00 Laikykitės ten.
00.00 „Moterų daktaras“.
01.00 „Pagrindinis įtariamasis“.
03.00 „Pasaulis iš viršaus“.
03.20 Viralas.
03.40 Kitoks pokalbis su Edvardu Žičkumi.
04.40 Gyvenimas.
05.40 Kryptys LT.
06.20 „Pasaulis iš viršaus“.
06.40 „Kitoks pokalbis su D. Žeimyte“.

06:30 Laba diena.
07:30 „Muchtaro sugrįžimas. Naujas pėdsakas“.
08:30 Laba diena.
09:00 Sveikatos kodas.
10:05 „Varom!“.
10:40 „Afrika. Mirtinai pavojingi“.
11:45 „Ekstremalūs išbandymai“.
12:20 „Būk ekstremalas“.
12:50 „Džeimio ir Džimio kulinarinės dvikovos“.
13:55 „Anthonis Bourdainas. Nepažįstami kraštai“.
14:55 „Muchtaro sugrįžimas. Naujas pėdsakas“.
15:55 „Pavojingi kaimynai“.
17:00 Betsafe–LKL čempionatas. Neptūnas - Lietkabelis.
19:30 Muzikinė kaukė.
22:05 MANO HEROJUS Mirtinas ginklas.
00:20 AŠTRUS KINAS Galutinis tikslas.

2019.11.10 d. Sekmadienis

06:00 Lietuvos Respublikos himnas.
06:05 Nacionalinė ekspedicija.
07:00 Šventadienio mintys.
07:30 Klausimėlis.
08:00 Tėčio reikalai.
08:30 Ryto suktinis su Zita Kelmickaite.
09:00 Hanso Kristiano Anderseno pasakos.
10:00 Gustavo enciklopedija.
10:30 Lietuvos tūkstantmečio vaikai.
11:30 Mūsų gyvūnai.
12:00 Pasaulio dokumentika. Premjera. Didžiosios pasaulio upės.
12:55 Pasaulio dokumentika. Premjera. Serengetis.
13:45 Puaro.
15:30 Žinios. Orai (su vertimu į gestų kalbą).
15:45 Istorijos detektyvai.
16:30 Gyvenk be skolų.
17:30 Žinios. Sportas. Orai (su vertimu į gestų k.).
18:00 Duokim garo!
19:30 Savaitė.
20:25 Loterijos „Keno Loto“ ir „Jėga“.
20:30 Panorama.
20:52 Sportas. Orai.
21:00 Savaitė su „Dviračio žiniomis“.
21:30 Bloga mergaitė.
22:30 Premjera.
24:00 Mergina su drakono tatuiruote.
02:30 Istorijos detektyvai. Istorinė publicistika.
03:15 Tėčio reikalai.
03:45 Šventadienio mintys.
04:15 Puaro.

05:45 „Televitrina“.
06:00 „Sveikatos medis“.
07:00 „Vėžliukai nindzės“.
07:30 „Aladinas“.
08:00 „Ančiukų istorijos“.
08:30 „Svajonių ūkis“.
09:00 „La Maistas“.
10:00 „Pasaulis pagal moteris“.
11:00 „Svajonių sodai“.
12:00 „Operacija „Riešutai“ 2“.
13:45 „Gražuolė ir Sebastianas. Draugai visam gyvenimui.
15:35 „Lizės Magvair filmas“.
17:30 „Visi mes žmonės“.
18:30 „TV3 žinios“.
19:30 „X Faktorius“.
22:00 PREMJERA VAKARO KINO TEATRAS „Sicario 2. Kartelių karai“.
00:25 „Tobulos kopijos“.
02:20 „Nemirtingieji“.
04:15 „Skubi pagalba“.

06:40 „Tomo ir Džerio šou“.
07:05 „Broliai meškinai. Nuotykių ieškotojai“.
07:35 „Šaunusis Skūbis-Dū“.
08:05 „Ponas Bynas“.
08:35 „Tomo ir Džerio nuotykiai“.
09:00 Sveikatos namai.
09:55 KINO PUSRYČIAI Didysis Tomo ir Džerio nuotykis.
11:00 „Ponas Bynas“.
11:30 Sveiki atvykę į praeitį!
13:40 Sklinda gandai.
15:35 Policijos akademija 3. Vėl apmokymuose.
17:20 Teleloto. TV žaidimas.
18:30 Žinios.
19:30 Šokio revoliucija.
21:40 Slaptasis agentas.
23:35 Skambutis.
01:45 Savigynos mokykla.
03:10 Programos pabaiga.

07.03 Programa.
07.04 TV parduotuvė.
07.20 „Gluchariovas“.
08.30 Kaimo akademija.
09.00 Mano vieta.
09.30 „Neprijaukinti“.
10.00 Šiandien kimba.
11.00 Atliekų kultūra.
11.30 Krepšinio pasaulyje su V.Mačiuliu.
12.00 „Pagrindinis įtariamasis“.
14.00 Kitoks pokalbis su Edvardu Žičkumi.
15.00 Dekonstrukcijos su Edmundu Jakilaičiu.
16.00 Žinios.
16.30 „24/7“.
17.30 Oponentai.
18.00 Žinios.
18.30 „TV Europa pristato. Vyrų šešėlyje. Rašytoja Gabrielė Petkevičaitė-Bitė”.
19.00 „Moterų daktaras“.
20.00 Žinios.
20.30 #NeSpaudai. Aktualių pokalbių laida.
21.30 „24/7“.
22.30 Žinios.
23.00 Laikykitės ten.
00.00 „Moterų daktaras“.
01.00 „Detektyvas Linlis“.
03.00 „Pasaulis iš viršaus“.
03.20 Oponentai.
03.40 „24/7“.
04.40 Kitoks pokalbis su Edvardu Žičkumi.
05.40 Mano vieta.

06:30 Tarptautinis galiūnų turnyras „Savickas Classic“.
07:30 „Muchtaro sugrįžimas. Naujas pėdsakas“.
08:30 Tauro ragas.
09:00 Lietuvos galiūnų čempionato finalas.
10:05 „Varom!“.
10:40 „Afrika. Mirtinai pavojingi“.
11:40 „Ekstremalūs išbandymai“.
12:50 „Džeimio ir Džimio kulinarinės dvikovos“.
13:55 „Anthonis Bourdainas. Nepažįstami kraštai“.
14:55 „Muchtaro sugrįžimas. Naujas pėdsakas“.
15:55 „Pavojingi kaimynai“.
17:00 Betsafe–LKL čempionatas. Sintek-Dzūkija - Žalgiris.
19:30 „Tiltas“.
21:35 „Juodasis sąrašas“.
22:30 „Gyvi numirėliai“.
23:30 Snaiperis.
01:15 Galutinis tikslas.

2019.11.11 d. Pirmadienis

06:00 Lietuvos Respublikos himnas.
06:02 Labas rytas, Lietuva.
09:20 Senis.
10:25 Štutgarto kriminalinė policija 3.
11:10 Komisaras Reksas.
12:00 Beatos virtuvė.
13:00 Klauskite daktaro.
13:58 Loterija „Keno Loto“.
14:00 Žinios. Sportas. Orai.
14:20 Laba diena, Lietuva.
16:35 Kūrybingumo mokykla.
16:45 Premjera. Ponių rojus.
17:30 Žinios. Sportas. Orai (su vertimu į gestų k.).
18:00 Kas ir kodėl?
18:30 Klauskite daktaro.
19:30 Vartotojų kontrolė.
20:25 Loterija „Keno Loto“.
20:30 Panorama.
21:00 Dienos tema.
21:20 Sportas. Orai.
21:29 Loterija „Jėga“.
21:30 LRT forumas.
22:30 Dviračio žinios. Humoro programa.
23:00 Premjera. Vokietija 86.
23:45 Komisaras Reksas.
00:30 Klausimėlis.
01:00 LRT radijo žinios.
01:05 Savaitė.
02:00 LRT radijo žinios.
02:05 Klauskite daktaro.
03:05 Kas ir kodėl?
03:30 Dviračio žinios. Humoro programa. (kart.).
04:00 LRT radijo žinios.
04:10 Vokietija 86.
05:00 LRT radijo žinios.
05:10 Ponių rojus.

06:10 „Televitrina“.
06:25 „Transformeriai. Maskuotės meistrai“.
06:55 „Čipas ir Deilas skuba į pagalbą“.
07:25 „Kempiniukas Plačiakelnis“.
07:55 „Svajonių sodai“.
08:55 „Meilės sūkuryje“.
10:00 „Meilės simfonija“.
12:00 „Atsargiai! Merginos“.
13:00 „Pažadėtoji“.
15:00 „Simpsonai“.
16:00 „TV3 žinios“.
16:30 „TV Pagalba“.
18:30 „TV3 žinios“.
19:30 „Namas“.
20:30 „Moterys meluoja geriau“.
21:00 „TV3 vakaro žinios“.
22:00 „Kobra 11“.
23:00 PREMJERA „7 dienos Entebėje“.
01:10 „Rezidentas“.
02:00 „Amerikiečiai“.
02:55 „Ekstrasensai tiria“.
04:25 „Skubi pagalba“.
05:10 „Atsargiai! Merginos“.

06:00 „Mano gyvenimo šviesa“.
07:30 „Tomo ir Džerio šou“.
07:55 „Volkeris, Teksaso reindžeris“.
09:55 Gyvūnų pasaulis.
10:25 „Rozenheimo policija“.
11:25 KK2 penktadienis.
13:00 „Paskolinta meilė“.
14:00 „Našlaitės“.
15:00 „Svajoklė“.
16:00 Labas vakaras, Lietuva.
17:30 VIDO VIDeO.
18:30 Žinios.
19:30 KK2.
20:00 Nuo... Iki...
21:30 Žinios.
22:28 Telefoninė loterija 1634.
22:30 VAKARO SEANSAS Kitas pasaulis 4. Pabudimas.
00:15 „Begėdis“.
01:25 Slaptasis agentas.
03:00 Programos pabaiga.

06.13 Programa.
06.14 TV parduotuvė.
06.30 Krepšinio pasaulyje su V.Mačiuliu.
07.00 Šiandien kimba.
08.00 „24/7“.
09.00 Apie tave.
10.00 Gyvenimas.
11.05 „Prokurorai”.

12.10 Mano vieta.
12.40 „Meilė kaip mėnulis".
13.45 TV parduotuvė.
14.00 Nauja diena.
15.00 Laikykitės ten.
16.00 Reporteris.
17.00 „Meilė kaip mėnulis".
18.00 Reporteris.
19.00 Nauja diena.
19.30 Delfi dėmesio centre.
20.00 Reporteris.
20.30 Viralas.
21.00 Laikykitės ten su Andriumi Tapinu.
22.00 „Pone prezidente".
22.30 Reporteris.
23.30 Delfi dėmesio centre.
00.00 Kitoks pokalbis su Edvardu Žičkumi.
01.00 „Meilė kaip mėnulis".
02.10 „Pone prezidente".
02.30 „Prokurorai".
03.30 Reporteris.
04.10 Nauja diena.
04.50 Oponentai.
05.10 Gyvenimas.

06:05 „CSI. Majamis".
07:00 „Mano virtuvė geriausia".
08:10 „Stoties policija".
09:10 „Paskutinis faras".
10:10 „Daktaras Richteris".
11:20 „Pavojingi kaimynai".
12:20 „Visa menanti".
13:20 „Mano virtuvė geriausia".
14:55 „Stoties policija".
16:00 „Paskutinis faras".
17:00 Info diena.
17:30 „Daktaras Richteris".
18:35 „CSI. Majamis".
19:30 „Privatus detektyvas Magnumas".
20:30 Laba diena.
21:00 Džonas Q.
23:20 Mirtinas ginklas.
01:30 „Juodasis sąrašas".
02:15 „Gyvi numirėliai".
03:00 „Detektyvų istorijos".

2019.11.12 d. Antradienis

06:00 Lietuvos Respublikos himnas.
06:02 Labas rytas, Lietuva.
09:20 Senis.
10:25 Štutgarto kriminalinė policija 3.
11:10 Komisaras Reksas.
12:00 Stilius.
13:00 Klauskite daktaro.
13:58 Loterija „Keno Loto".
14:00 Žinios. Sportas. Orai.
14:20 Laba diena, Lietuva.
16:35 Kūrybingumo mokykla.
16:45 Premjera. Ponių rojus.
17:30 Žinios. Sportas. Orai (su vertimu į gestų k.).
18:00 Kas ir kodėl?
18:30 Klauskite daktaro.
19:30 (Ne)emigrantai.
20:25 Loterija „Keno Loto".
20:30 Panorama.
21:00 Dienos tema.
21:20 Sportas. Orai.
21:30 Nacionalinė ekspedicija.
22:30 Dviračio žinios. Humoro programa.
23:00 Premjera. Užverbuotas.
23:45 Komisaras Reksas.
00:30 Tėčio reikalai.
01:00 LRT radijo žinios.
01:05 Istorijos detektyvai.
02:05 Klauskite daktaro.
03:05 Kas ir kodėl?
03:30 Dviračio žinios.
04:10 Užverbuotas.
05:00 LRT radijo žinios.
05:10 Ponių rojus.

06:10 „Televitrina".
06:25 „Transformeriai. Maskuotės meistrai".
06:55 „Čipas ir Deilas skuba į pagalbą".
07:25 „Kempiniukas Plačiakelnis".
07:55 „Namas".
08:55 „Meilės sūkuryje".
10:00 „Meilės simfonija".
12:00 „Atsargiai! Merginos".
13:00 „Pažadėtoji".
15:00 „Simpsonai".
16:00 „TV3 žinios".
16:30 „TV Pagalba".
18:30 „TV3 žinios".
19:30 „Prieš srovę".
20:30 „Moterys meluoja geriau".
21:00 „TV3 vakaro žinios".
22:00 VAKARO KINO TEATRAS „Laiko kilpa".
00:20 „Skubi pagalba".
01:20 „Rezidentas".
02:05 „Amerikiečiai".
03:00 „Ekstrasensai tiria".
04:30 „Kietuoliai".
04:55 „Atsargiai! Merginos".

06:00 „Mano gyvenimo šviesa".
07:30 „Tomo ir Džerio šou".
07:55 „Volkeris, Teksaso reindžeris".
09:55 „Rimti reikalai 2".
10:25 „Rozenheimo policija".
11:25 „Supermamos".
12:00 Nuo... Iki...
13:00 „Paskolinta meilė".
14:00 „Našlaitės".
15:00 „Svajoklė".
16:00 Labas vakaras, Lietuva.
17:30 VIDO VIDeO.
18:30 Žinios.
19:30 Nacionaliniai technikos apdovanojimai „Tech Top 2019".
21:30 Žinios.
22:30 VAKARO SEANSAS Tamsos baikeris.
00:40 „Begėdis".
01:45 Kitas pasaulis 4. Pabudimas.
03:05 Programos pabaiga.

06.13 Programa.
06.14 TV parduotuvė.
06.30 Kaimo akademija.
07.00 „Moterų daktaras".
08.00 Nauja diena.
09.00 Puikūs pralaimėjimai.
10.00 Kitoks pokalbis su Edvardu Žičkumi.
11.05 „Prokurorai".
12.10 Viralas.
12.40 „Meilė kaip mėnulis".
13.45 TV parduotuvė.
14.00 Nauja diena.
15.00 „24/7".
16.00 Reporteris.
16.30 Lietuva tiesiogiai.
17.00 „Meilė kaip mėnulis.
18.00 Reporteris.
19.00 Nauja diena.
19.30 Delfi dėmesio centre.
20.00 Reporteris.
20.30 Lietuva tiesiogiai.
21.00 Laikykitės ten.
22.00 „Pone prezidente".
22.30 Reporteris.
23.30 Delfi dėmesio centre.
00.00 Laikykitės ten su Andriumi Tapinu.
01.00 „Meilė kaip mėnulis".
02.10 „Pone prezidente".
02.30 „Prokurorai".
03.30 Reporteris.
04.10 Nauja diena.
04.50 Viralas.
05.10 Kitoks pokalbis su Edvardu Žičkumi.

06:00 „CSI. Majamis".
06:50 „Mano virtuvė geriausia".
08:10 „Stoties policija".
09:10 „Paskutinis faras".
10:05 „Daktaras Richteris".
11:15 „Privatus detektyvas Magnumas".
12:15 „Visa menanti".
13:15 „Mano virtuvė geriausia".
14:55 „Stoties policija".
16:00 „Paskutinis faras".
17:00 Info diena.
17:30 „Daktaras Richteris".
18:35 „CSI. Majamis".
19:30 „Privatus detektyvas Magnumas".
20:30 Laba diena.
21:00 Grėsminga žemė.
23:10 Džonas Q.
01:25 „Detektyvų istorijos".

2019.11.13 d. Trečiadienis

06:00 Lietuvos Respublikos himnas.
06:02 Labas rytas, Lietuva.
09:20 Senis.
10:25 Štutgarto kriminalinė policija 3.
11:10 Komisaras Reksas.
12:00 Vartotojų kontrolė.
13:00 Klauskite daktaro.
13:58 Loterija „Keno Loto".
14:00 Žinios. Sportas. Orai.
14:20 Laba diena, Lietuva.
16:35 Kūrybingumo mokykla.
16:45 Premjera. Ponių rojus.
17:30 Žinios. Sportas. Orai (su vertimu į gestų k.).
18:00 Kas ir kodėl?
18:30 Klauskite daktaro.
19:30 Gyvenimo spalvos (subtitruota).
20:25 Loterija „Keno Loto".
20:30 Panorama.
21:00 Dienos tema.
21:30 Ypatingas būrys.
22:30 Dviračio žinios. Humoro programa.
23:00 Premjera. Dingę be žinios.
23:45 Komisaras Reksas.
00:30 Bloga mergaitė.
01:00 LRT radijo žinios.
01:05 Stilius.
02:00 LRT radijo žinios.
02:05 Klauskite daktaro.
03:00 LRT radijo žinios.
03:05 Kas ir kodėl?
03:30 Dviračio žinios.
04:10 Dingę be žinios.
05:10 Ponių rojus.

06:10 „Televitrina".
06:25 „Transformeriai. Maskuotės meistrai".
06:55 „Čipas ir Deilas skuba į pagalbą".
07:25 „Kempiniukas Plačiakelnis".
07:55 „Prieš srovę".
08:55 „Meilės sūkuryje".
10:00 „Meilės simfonija".
12:00 „Atsargiai! Merginos".
13:00 „Pažadėtoji".
15:00 „Simpsonai".
16:00 „TV3 žinios".
16:30 „TV Pagalba".
18:30 „TV3 žinios".
19:30 „Gero vakaro šou".
20:30 „Moterys meluoja geriau".
21:00 „TV3 vakaro žinios".
22:00 VAKARO KINO TEATRAS „Trys įtemptos dienos".
22:25 „Vikinglotto".
00:45 „Rezidentas".
01:35 „Amerikiečiai".
02:25 „Ekstrasensai tiria".
03:50 „Kietuoliai".
04:15 „Skubi pagalba".
05:00 „Atsargiai! Merginos".

06:00 „Mano gyvenimo šviesa".
07:30 „Tomo ir Džerio šou".
07:55 „Volkeris, Teksaso reindžeris".
09:55 Kelionių panorama (k).
10:25 „Rozenheimo policija".
11:25 „Supermamos".
12:00 Bus visko.
13:00 „Paskolinta meilė".
14:00 „Našlaitės".
15:00 „Svajoklė".
16:00 Labas vakaras, Lietuva.
17:30 VIDO VIDeO.
18:30 Žinios.
19:30 KK2.
20:00 PREMJERA Gaudyk laiką.
21:00 „Rimti reikalai 2".
21:30 Žinios.
22:30 VAKARO SEANSAS Aš esu legenda.
01:30 Tamsos baikeris.
03:15 Programos pabaiga.

06.13 Programa.
06.14 TV parduotuvė.
06.30 Atliekų kultūra.
07.00 „Moterų daktaras".
08.00 Nauja diena.
09.00 Sėkmės gylis.
10.00 Kitoks pokalbis su Edvardu Žičkumi.
11.05 „Prokurorai".
12.10 „Pone prezidente".
12.40 „Meilė kaip mėnulis".
13.45 TV parduotuvė.
14.00 Nauja diena.
15.00 „Prokurorai".
16.00 Reporteris.
16.30 Lietuva tiesiogiai.
17.00 „Meilė kaip mėnulis".
18.00 Reporteris.
18.57 Rubrika „Verslo genas".
19.00 Nauja diena.
19.30 Delfi dėmesio centre.
20.00 Reporteris.
20.30 Lietuva tiesiogiai.
21.00 Gyvenimas.
22.00 „Pone prezidente".
22.30 Reporteris.
23.27 Rubrika „Verslo genas".
23.30 Delfi dėmesio centre.
00.00 Laikykitės ten.
01.00 „Meilė kaip mėnulis".
02.10 „Pone prezidente".
02.30 „Prokurorai".
03.30 Reporteris.
04.10 Nauja diena.
04.50 „Prokurorai".
05.50 „Pone prezidente".

06:00 „CSI. Majamis".
06:55 „Mano virtuvė geriausia".
08:25 „Stoties policija".
09:25 „Paskutinis faras".
10:20 „Daktaras Richteris".
11:30 „Privatus detektyvas Magnumas".
12:30 „Visa menanti".
13:30 „Mano virtuvė geriausia".
14:55 „Stoties policija".
16:00 „Paskutinis faras".
17:00 Info diena.
17:30 „Daktaras Richteris".
18:35 „CSI. Majamis".
19:30 „Privatus detektyvas Magnumas".
20:30 Oplia!.
21:00 Vertikali riba.
23:30 Grėsminga žemė.
01:30 „Detektyvų istorijos".

2019.11.14 d. Ketvirtadienis

06:00 Lietuvos Respublikos himnas.
06:02 Labas rytas, Lietuva.
09:20 Senis.
10:25 Štutgarto kriminalinė policija 3.
11:10 Komisaras Reksas.
12:00 (Ne)emigrantai.
13:00 Klauskite daktaro. 13:58 Loterija „Keno Loto".
14:00 Žinios. Sportas. Orai.
14:20 Laba diena, Lietuva.
15:00 Žinios. Orai.
15:15 Laba diena, Lietuva.
16:00 Žinios. Sportas. Orai.
16:20 Laba diena, Lietuva.
16:35 Kūrybingumo mokykla.
16:45 Premjera. Ponių rojus.
17:30 Žinios. Sportas. Orai (su vertimu į gestų k.).
18:00 Kas ir kodėl?
18:30 Klauskite daktaro.
19:30 Daiktų istorijos.
20:25 Loterija „Keno Loto".
20:30 Panorama.
21:00 Dienos tema.
21:20 Sportas. Orai.
21:29 Loterija „Jėga".
21:30 Europos futbolo čempionato atrankos rungtynės. Portugalija – Lietuva.
23:45 Komisaras Reksas.
00:30 Bloga mergaitė.
01:00 LRT radijo žinios.
01:05 Vakaras su Edita.
02:00 LRT radijo žinios.
02:05 Klauskite daktaro.
03:05 Kas ir kodėl?
03:30 Klausimėlis.
04:00 LRT radijo žinios.
04:05 Daiktų istorijos.
05:00 LRT radijo žinios.
05:10 Ponių rojus.

06:10 „Televitrina".
06:25 „Transformeriai. Maskuotės meistrai".
06:55 „Čipas ir Deilas skuba į pagalbą".
07:25 „Kempiniukas Plačiakelnis".
07:55 „Gero vakaro šou".
08:55 „Meilės sūkuryje".
10:00 „Meilės simfonija".
12:00 „Atsargiai! Merginos".
13:00 „Pažadėtoji".
15:00 „Simpsonai".
16:00 „TV3 žinios".
16:30 „TV Pagalba".
18:30 „TV3 žinios".
19:30 „Farai".
20:30 „Moterys meluoja geriau".
21:00 „TV3 vakaro žinios".
22:00 VAKARO KINO TEATRAS „Kietas riešutėlis".
00:50 „Rezidentas".
01:40 „Amerikiečiai".
02:35 „Ekstrasensai tiria".
04:00 „Kietuoliai".
04:25 „Rezidentas".
05:15 „Atsargiai! Merginos".

06:00 „Mano gyvenimo šviesa".
07:30 „Tomo ir Džerio šou".
07:55 „Volkeris, Teksaso reindžeris".
09:55 „Rimti reikalai 2".
10:25 „Rozenheimo policija".
11:25 „Supermamos".
12:00 VIDO VIDeO.
13:00 „Paskolinta meilė".
14:00 „Našlaitės".
15:00 „Svajoklė".
16:00 Labas vakaras, Lietuva.
17:30 VIDO VIDeO.
18:30 Žinios.
19:30 KK2.
20:00 Valanda su Rūta.
21:00 „Rimti reikalai 2".
21:30 Žinios.
22:30 VAKARO SEANSAS Kaliniai.
01:30 „Begėdis".
02:30 Aš esu legenda.
04:05 Alchemija III. Nepatogus Jono Jurašo teatras.
04:35 RETROSPEKTYVA. Kultūrinė dokumentika.
05:05 Programos pabaiga.

06.13 Programa.
06.14 TV parduotuvė.
06.30 Vantos lapas.
07.00 „Moterų daktaras".
08.00 Nauja diena.
09.00 Visi savi.
10.00 Laikykitės ten su Andriumi Tapinu.
11.05 Laikykitės ten.
12.10 „Pone prezidente".
12.40 „Meilė kaip mėnulis".
13.45 TV parduotuvė.
14.00 #NeSpaudai.
15.00 „Prokurorai".
16.00 Reporteris.
16.30 Lietuva tiesiogiai.
17.00 „Meilė kaip mėnulis".
18.00 Reporteris.
19.00 Nauja diena.
19.30 Delfi dėmesio centre.
20.00 Reporteris.
20.30 Lietuva tiesiogiai.
21.00 Skyrybos.
22.00 Viralas.
22.30 Reporteris.
23.30 Delfi dėmesio centre.
00.00 Gyvenimas.
01.00 „Meilė kaip mėnulis".
02.10 Viralas.
02.30 „Prokurorai".
03.30 Reporteris.
04.10 #NeSpaudai.
05.10 Laikykitės ten su Andriumi Tapinu.

06:00 „CSI. Majamis".
06:55 „Mano virtuvė geriausia".
08:10 „Stoties policija".
09:10 „Paskutinis faras".
10:10 „Daktaras Richteris".
11:20 „Privatus detektyvas Magnumas".
12:20 „Visa menanti".
13:20 „Mano virtuvė geriausia".
14:55 „Stoties policija".
16:00 „Paskutinis faras".
17:00 Info diena.
17:30 „Daktaras Richteris".
18:35 „CSI. Majamis".
19:30 „Privatus detektyvas Magnumas".
20:30 Oplia!
21:00 Muškietininkai amžinai.
22:50 Vertikali riba.
01:15 „Detektyvų istorijos".

VIEŠBUČIUI „ART HOTEL" REIKALINGA ADMINISTRATORĖ-KAMBARINĖ

Tel. 8 677 99229

el.p. arthotel.lt@gmail.com

DRUSKININKŲ PAVĖŽĖJAI – pigiausia keleivių pavėžėjimo paslauga. Surinkus 7 spaudukus, 8 važiavimas, miesto ribose – NEMOKAMAS!

Tel.: 8 623 99900, 8 653 99907

Atsinaujinančiam restoranui **„SICILIA"** reikalingi energingi, atsakingi, siekiantys bendro tikslo, sugebantys dirbti komandoje asmenys. Jeigu Tu esi toks, laukiame, prisijungiant prie mūsų komandos!
Ieškome: virėjų, picų kepėjų, indų plovėjų, virtuvės pagalbinių darbuotojų, restorano administratorių, padavėjų.
Siūlome lankstų darbo grafiką, gerą darbo atmosferą.

Visa informacija tel. 8 698 72997

UAB „Agrautoma“ plečia veiklą!

Autokrano (35 t.) nuoma Druskininkuose.
Tel. 8 698 76866

„The House“ ieško komandos pastiprinimo!
Ieškome valytojų, virėjų, virėjo padėjėjo (-os), mėsininko (-ės).
Adresas: M. K Čiurlionio g. 61
Kontaktinis tel. 8 679 14738

Siūlomas darbas traktoriumi, javų kombainu arba miško priekaba. Didelis atlyginimas, apmokamas kuras į darbą.
Darbas prie Leipalingio. Tel. 8 677 25331

Medinės konstrukcijos, gipso sukimas, smulkūs remonto darbai. Tel. 8 602 28830

Nemokamai, kokybiškai ir greitai sutvarkome savaiminiais medeliais apaugusius sklypus, apleistas žemes. Kreiptis tik nuo 1 ha ploto. Tel. 8 677 25331

Siūlomas darbas traukti biokurą su nauju traktoriumi ir didele priekaba (valyti savaiminius laukus). Geros sąlygos. Atlyginimas nuo 750 eurų į rankas plius priedai. Reikalinga patirtis. Kreiptis tel. 8 677 25331

Siūlomas darbas žemės ūkyje dirbti su technika, atlyginimas nuo 750 eurų į rankas plius priedai. Apmokamas atvykimas į darbą prie Leipalingio. Kreiptis tel. 8 677 25331

---

1 kamb. butą su atliktu remontu 29 kv. 1 aukšte, Veisiejų g. 10. Kaina – 35 500 Eur. Tel 8 639 52527

Mirandus

Plastikiniai langai ir durys iš Schuco, Kommerling, Gealan profilių.
Mediniai langai ir durys, aliuminio konstrukcijos.
Balkonų stiklinimas (plastikas arba aliuminio stumdoma sistema), montavimas, remontas, reguliavimas,
vidaus ir lauko palangės, jų montavimas.
Stiklo paketai (atvežimas ir įdėjimas). Roletai, žaliuzės, tinkleliai nuo vabzdžių, garažo vartai, apsauginės žaliuzės, stoglangiai Roto.
UAB „Mirandus“
M. K. Čiurlionio g. 111, 202 kab.
Tel. 8-313-54269
Mob. tel.: 8-686-84915, 8-686-53654
El. p. mirandus.d@gmail.com

Reikalingas meistras, galintis remontuoti lengvuosius automobilius. Tel. 8 613 91192

Parduodame juodžemį ir smėlį, galime pristatyti į vietą. Tel. 8 698 72320

Reikalingas darbuotojas ardyti lengvuosius automobilius. Tel. 8 613 91192

Parduodami putų polestirolo likučiai įvairių storių nuo 25 iki 5 cm. Kiekis ~ 8 kubai. Kaina – 60 Eur. Išsivežti patiems. Druskininkai, tel. 8 604 60628

AUTOMOBILIŲ SUPIRKIMAS

SUPERKAME NAUDOTUS AUTOMOBILIUS,
važiuojančius ir nevažiuojančius (gali būti su defektais), su tech. apžiūra arba be jos...
Tel. +370 623 55540

NAUJA MODERNI ODONTOLOGIJOS KLINIKA – SPA „VILNIUS“, K. DINEIKOS G.1, DRUSKININKUOSE
Gydytoja-odontologė atvyksta iš Vilniaus
- **SKUBI ODONTOLOGINĖ PAGALBA VAIKAMS IR SUAUGUSIESIEMS**
- PROTEZAVIMAS
- ŠAKNŲ KANALŲ GYDYMAS IR **PERGYDYMAS**
- VAIKŲ IR SUAUGUSIŲJŲ DANTŲ GYDYMAS
- BURNOS HIGIENA
- **DANTENŲ LIGŲ** GYDYMAS
- OFISINIS DANTŲ BALINIMAS PHILIPS ZOOM SISTEMA – taikoma **10 % nuolaida**.

Dirbame su naujausia japonų gamybos odontologine įranga ir skaitmeniniu **dantų rentgeno** aparatu.

Registracija tel.: +370 313 53811, 59172, 53900.
www.mackeviciai.lt, www.spavilnius.lt

- **Žemės kasimas, lyginimas, frezavimas, polių gręžimas**
- **Nuotekų valymo įrenginiai, įvairios pralaidos, drenažo, nuotekų vamzdžiai, kinetės, lietaus surinkimo sistemos, prekyba, montavimas**
- **Vandentiekio, kanalizacijos, elektros įvadas**
- **Krovinių pervežimas**

Tel. 8 675 55676

AD TRANSPORT
+370 64077771
+370 64790224
LENGVŲJŲ AUTOMOBILIŲ IR MIKROAUTOBUSŲ NUOMA
www.adtransport.lt

Nuolaidos optikoje:
Akinių rėmeliams – iki 40 %
Stiklams – 10 %
Gydytojos patikra, užsakant akinius – nemokama.
Mūsų adresas:
Vilniaus alėja 8
(buvęs buitinis)
Tel. 8 (313) 53444

BALDAI
Spintos slenkančiomis sistemomis, pertvaros, komodos, lovos, čiužiniai
Stiklo gaminiai
Minkšti baldai
Virtuvės baldai

UAB Mirasta,
V. Kudirkos g. 33,
Druskininkai
Tel. 8 682 10953

PARDUODAME:
medžio briketus ir granules.
Tel. 8 600 11011
www.juozomalkos.lt

SIENŲ ŠILTINIMAS
į oro tarpus
Tel. 8 696 42 020

BALDAI ARNITANA
PAGAL INDIVIDUALIUS UŽSAKYMUS
Virtuvės komplektai
Slenkančios sistemos
Prieškambario, svetainės, miegamojo, vaikų kambario baldai
Biuro baldai
Įtempiamos lubos
Tel. (8-616) 57237
El.p.: arnitana@hotmail.com
www.arnitana.lt

Apdailos ir santechnikos darbai.
Tel.: 8 627 57085,
8 687 27676

Perkame juodo ir spalvoto metalo laužą.
Didesnį kiekį pasiimame patys (Leipalingis).
Tel.: 8 687 66440,
8 682 20383

BALDŲ GAMYBA
VIRTUVĖS KOMPLEKTAI
SPINTOS STUMDOMOMIS DURIMIS
OFISO BALDAI
MIEGAMOJO BALDAI
NESTANDARTINIAI BALDAI
Už gerą kainą!
Druskininkai
+370 626 90550
t-compania@hotmail.com

DĖMESIO! *ASMENINIŲ SKELBIMŲ ĮKAINIAI:*
Asmeniniai bendro pobūdžio skelbimai bendrame skelbimų puslapyje (už 1 kartą): iki 10 žodžių – 1 Eur, už kiekvieną papildomą žodį – po 0,1 Eur; (4 kartai – 3 Eur). „Nekilnojamas turtas“, „Nuoma“, „Miškas, mediena, malkos“ – 2 Eur (4 kartai – 7 Eur), „Išsinuomočiau“ – 1 Eur (4 kartai – 3 Eur); „Automobiliai“ – 1,5 Eur (4 kartai – 5 Eur); „Automobilių dalys“ – 1 Eur (4 kartai – 3 Eur); „Žemės ūkio produkcija“ – 1 Eur (4 kartai – 3 Eur); „Perku“, „Keičiu“ – 1 Eur (4 kartai – 3 Eur); „Rasta“, „Pamesta“, „Dovanoju“, „ieškau darbo“ – nemokamai.
Skelbimai priimami: nuo 9.00 iki 12.00 ir nuo 13.00 iki 17.00. Penktadieniais: nuo 9.00 iki 15.00

Asmeniniai skelbimai

Dovanoja

Pūkuotus kačiukus.
Tel. 8 655 14923

3 mėnesių kačiukas (margai rainas) ieško gerų šeimininkų.
Tel. 8 627 47380

Ieško darbo

Moteris ieško darbo slaugyti ligonius, padėti jiems namų ruošoje. Tel. 8 644 84291

58 m. moteris, turinti 7 metų patirtį slaugymo srityje, ieško slaugės arba bent kokio kito darbo, gali dirbti kas 2 savaites.
Tel. 8 605 05177

Namų meistras atlieka visus darbus Druskininkuose.
Tel. 8 647 31883

Kiti daiktai

Automatinė skalbimo mašina „Bosh“ už 60 Eur, automatinė skalbimo mašina „Whirpool“ už 60 Eur, skalbimo mašina „AEG“, kaina – 80 Eur, šaldytuvas „Samsung“ – 60 Eur. Tel. 8 650 87433

Sauskelnės TENA FLEX-L, TENA SLIP-L. Tel. 8 674 00450

Naujos uosio taburetės.
Tel. 8 618 20125

Naudotas odinis svetainės komplektas 3+2. Kaina – 200 Eur.
Tel. 8 614 42187

Vokiškas mopedas „Solo“ 49 cm3, kaina – 150 Eur, motociklas „Iž“ 1964 m. Kaina – 130 Eur. Žieminės padangos 195 x 65 x 15 – po 15 Eur. Vokiškas moteriškas dviratis, kaina – 45 Eur. Kriauklė (nauja, nedidelė) – 15 Eur. Įvairių išmatavimų dviračio ratai, kaina nuo 5 Eur. Tel. 8 616 22884

Išmanusis laikrodis „Gudrutis“ su SIM, gps, kaina – 25 Eur, kalnų dviratis, dydis – M, ratai – 27, 5 colio, idealios būklės. Kaina – 155 Eur. Tel. 8 602 34212

Šviestuvai, vežimėlis maistui, televizorius su priedėliu „Gold Star“, austos vilnonės lovatiesės, siuvimo mašina „Privileg“ vokiečių gamybos. Tel. 8 630 87652

Saliono staliukas, televizorius su priedėliu, 2 sulankstomos kėdės, ventiliatorius-šildytuvas.
Tel. 8 630 36440

2 elektriniai dviračiai „Sparta“ iš Olandijos – 350 Eur už vnt.
Tel. 8 602 34212

2 siuvimo mašinos, mikrobangų krosnelė su griliumi, sieninis gobelenas (I. Šyškino „Meškos miške“, 250*140 cm).
Tel. 8 682 50770

Kineskopiniai televizoriai „Philips“ (37 ir 51 cm), TV priedėlis – 15 Eur, TV sieninis laikiklis – 7 Eur, 4 kaitviečių elektrinė viryklė „Privileg“ – 80 Eur, vaikiška lovytė – 17 Eur, baltas rašomasis stalas – 20 Eur. Tel. 8 686 43600

Parduodamas pianinas „Belarus“ su kėdute. Kaina – 200 Eur.
Tel. 8 698 33458

Kreivuolių pavėsinės, kokliai, kieto kuro katilas „Burnit“.
Tel. 8 656 38881

„Viasat“ antena, lauko tualetas, lauko baldai, Kreizo rėmas su varikliu. Tel. 8 656 38881

Miškas, mediena, malkos

Įvairios medienos malkos: rąsteliais, kaladėmis, kapotos. Pristatome nemokamai. Tel. 8 698 39795

Malkos kaladėmis.
Tel. 8 656 38881

Nekilnojamas turtas

1, 99 ha sklypas Marcinkonyse. Per sklypą teka upelis, kaina – 3400 Eur. Sklypas su mišku Panaros kaime – 4, 1 ha. Kaina – 8000 Eur. Sodyba Mardasavo kaime su mišku, 6, 23 ha. Kaina – 38 000 Eur. Tel. 8 698 48621

Sodyba (6, 4100 ha) su žeme ir mišku Varėnos raj., Žeimių kaime. Tel. 8 611 32291

Parduodamas 2 k. 50,69 m2 butas 5/5 aukšte Liškiavos g. Kaina 34 500 Eur. Tel. 8 687 37575

Parduodamas mažas butelis su patogumais, Šiltnamių g. (16m2). Kaina – 11000 Eur.
Tel. 8 686 42499

Parduodamas butas Gardino g. 15, 2 kamb. Kaina – 23 500 Eur.
Tel. 8 608 46455

Parduoda 2 kambariu butą Kalviškių mikrorajone, Liškiavos gatvėje. 1 aukštas, 53 kv. m. Kaina – 40 000 Eur. Tel: 8 656 29324 arba 8 682 48478

Parduodamas butas Merkinės g. raudonų plytų name, 4 a, kaina – 39 000 Eur. Tel. 8 615 52196

Parduodamas 1,1 ha sklypas Ricieliuose Ilgojoje gatvėje. Yra leidimas statyboms. Privažiavimas asfaltuotu keliu. Kaina -9500 Eur. Tel. 8 656 86466

Parduodamas garažas Leipalingyje prie elektrinės.
Tel. 8 614 66815

Parduodamas 2 aukštų namas Druskininkuose, dalinai įrengtas, apšildymas kietu kuru, yra vietinis vandentiekis, kanalizacija prijungta prie miesto, garažas,sklypas 6a. Kaina – 55 000 Eur. Tel. 8 696 10088

2 kamb. butas, 52 kv. m. Ateities g. 6, 4 a iš 9 a. Kaina – 36 000 Eur, tel. 8 620 80577

Parduodamas 1,1 ha sklypas Ricieliuose Ilgojoje gatvėje. Yra leidimas statyboms. Privažiavimas asfaltuotu keliu. Kaina -9500 Eur. Tel. 8 656 86466

Parduoda 1 kamb. vidinį butą 29 kv. m. Veisiejų g. 10, po remonto, 1 a iš 5. Kaina – 35 000 Eur. Be tarpininkų. Tel. 8 639 52527

2 aukštų gyvenamasis namas, 9 a sklype, Ratnyčios g. 2 už 105 000 Eur arba keičia į butą Vilniuje.
Tel. 8 602 10802

Įvairių dydžių namų valdos sklypai, M. K. Čiurlionio g. 120, šalia miško. Atlikti geodeziniai matavimai, yra elektra, miesto komunikacijos. Tel. 8 602 10802

Nuoma

Išnuomojamas 2 kamb. butas centre su baldais ir buit. technika.
Tel. 8 617 41584

Išnuomojamas butas.
Tel. 8 622 08046

Išnuomojamas 2 kambarių butas Ateities g. 4 su baldais. Kaina – 1 mėn./150 Eur + komunaliniai mokesčiai. Tel. 8 687 15698

Veisiejų gatvėje, antrame aukšte išnuomojamas naujai suremontuotas dviejų kambarių butas. Kaina – 240 Eur. Tel. 8 628 75156

Išnuomojamas 2 k. butas, antrame aukšte, Vytauto g. 200 Eur.
Tel. 8 645 49 074

Išnuomojamas garažas Baltašiškėje arba parduodamas.
Tel. 8 650 50962

Ilgalaikė 3 kambarių buto nuoma Neravų g. su baldais ir buitine technika. Kaina 250 Eur + mokesčiai. Tel.8 662 30380

Išnuomojamas ilgalaikei nuomai 3 kamb. butas Merkinės g. Tel. 8 686 70706

Išnuomojamas 2 kamb. butas iki birželio mėn. 1-2 asmenims, Veisiejų g. 45. Kaina 160 Eur + komunaliniai mokesčiai.
Tel. 8 678 28139

Perka

Perka garažą Baltašiškėje.
Tel. 8 662 81354

Automobiliai ir jų dalys

Volkswagen Passat 2002 m., benzinas-dujos. Prieš 1000 km pakeisti visi diržai, yra nedidelių kėbulo defektų. Kaina – 1200 Eur. Tel. 8 676 44985

Padangos su ratlankiais ir gaubtais, R16 X 55 X 205, 4 vnt., 30 Eur. Tel. 8 698 48621

Audi A6 Quattro: 1998 m. 2, 5 variklis, 110 kW. Tel. 8 698 11430

Opel Astra, 2000 m., dyzelinas, TA iki 2020-06-30d. variklis 2.0, kaina – 900 Eur.
Tel. 8 686 67701.

Parduodamos 4 naudotos dygliuotos padangos, matmenys 195, 65, R 15. Kaina – 70 EUR.
Tel. 8 614 48531

Renault Clio, 2003 m. benzinas, 1.4 l, TA iki 2021 m. kaina – 900 Eur, Toyota Avensis, 2004 m. dyzelis, 2.0 l variklis, TA iki 2021 m, kaina – 1850 Eur.
Tel. 8 629 79915

Pigiai parduodamos mažai naudotos žieminės padangas 185/65 R14 su metaliniais diskais 4 skylių. Kaina – 80 Eur.
Tel. 8 614 09971

Žemės ūkio produkcija

Parduoda šių metų šviežia medų.
Tel. 8 628 66698

Parduodamos bulvės, avižos.
Tel. 8 629 00250

Keičia

Keičiamas tvarkingas 30 kv. m. 2 kamb. butas 2 a. į 1-2 kamb. butą. Melnyčėlės ir Gardino g. nesiūlyti. Galimi įvairūs variantai.
Tel. 8 683 98529

2 kamb. butas keičiamas į trijų kamb. butą. Tel. 8 605 66661

UAB „Druskų miestas“ nuolatiniam darbui ieško viešbučio administratoriaus (-ės) ir ūkvedžio .Tel. 8 615 34147

Nuomojamas 2 kamb. butas Ateities g. 4, 1 aukštas. Kaina – 150 Eur + komunaliniai mokesčiai, tel. 8 687 15698

Kokybiškai atliekame lauko ir vidaus apdailos bei smulkius santechnikos ir elektros darbus. Tel. 8 689 61667

Išnuomojamos šiuolaikiškai įrengtos administracinės patalpos, Gardino g. 50 kv. m ir 36 kv. m. Tel. 8 611 48844

Transporto įmonei UAB „Transdina“ *reikalingas tolimųjų reisų vairuotojas (turintis CE kategoriją). Pervežimai: Lietuva – Lenkija – Lietuva.*
Savaitgaliai – namuose.

Reikalingas autošaltkalvis sunkiasvoriams automobiliams taisyti.
Tel.: 8 656 29324, 8 685 35335.

Avarinis automobilių ir patalpų atrakinimas. Durų spynų keitimas. Prekyba kokybiškomis durų spynomis.

Tel. 8 698 09590

Kalėdinė paramos akcija „Gerumo žvaigždė“ – tai jau tryliktą kartą nuo 2007 metų organizuojama socialinė paramos akcija

Šių metų kalėdinės paramos akcija „Gerumo žvaigždė“ yra skirta Lietuvos Raudonojo Kryžiaus Alytaus padalinio globojamoms šeimoms ir asmenims.

...visų jų akys viltingos ir kupinos gerumo, be jokio kartėlio ar nuoskaudų likimui, nors klausantis jų gyvenimo istorijų darosi skaudu. Klausaisi ir neatsistebi jauno vaikino optimizmu, kai ***būdamas vaikas netenk****a kojų, o vėliau dar ir užsikrečia sunkia liga. Tačiau nepalūžta ir bando* ***mėgautis gyvenimu keliaudamas dviračiu. Ne mažiau jaudinančios istorijos ir lankant*** *vienišus* ***tėv****us, kurie augina mažus vaikus. Gyventi nuomojame bute, kai mėnesio pajamos nesiekia nė 300 eurų ir auginti guvią mergytę, kurios mama ja nė nepasidomi. Ar mes sugebėtume tokiomis aplinkybėmis ir toliau džiaugtis gyvenimu, su viltimi laukti rytojaus?...*

Klausantis visų istorijų, apima liūdesys, bet turime vilties, kad jų šeimose šiais metais sužibs „Gerumo žvaigždė“.

UAB „Lankava“ kolektyvas kviečia savo klientus prisidėti prie Raudonojo Kryžiaus Alytaus padalinio globojamų šeimų ir asmenų. Pirkdami parduotuvėje „Lankava“ akcijos ženklu pažymėtas prekes, dalį pinigų skiriate paramos fondui.

Kalėdinė paramos akcija vyksta nuo lapkričio 2 iki gruodžio 24 dienos.

Dėkojame už Jūsų gerumą!

DRUSKININKAI

Reklama didžiausio Dzūkijos regione tiražo savaitraštyje „Mano Druskininkai“ ir naujienų portale www.manodruskininkai.lt
Daugiau informacijos:
tel. 8 646 27272 arba el. paštu:
info@manodruskininkai.lt
Sekite mus ir FACEBOOK paskyroje „Mano Druskininkai“!

Leidėjas – VšĮ Kantri medija
M. K. Čiurlionio g. 80, Druskininkai
Tel.: 8 313 51008, 8 646 27272
El. p.: info@manodruskininkai.lt

ISSN 2424-368X

Redaktorė – Laima Rekevičienė
Dizaineris – Mindaugas Vanagaitis

Spausdino: UAB „Lietuvos ryto“ spaustuvė.
Tiražas – 10 000 egz.
Redakcijos nuomonė gali nesutapti su autorių nuomone. Už straipsnio turinį atsako autorius. Redakcija pasilieka teisę straipsnius redaguoti ir trumpinti. Už reklamos ir skelbimų turinį redakcija neatsako. Perspausdinti bet kokią informaciją galima, gavus „Mano Druskininkai“ redakcijos sutikimą.